اخبار اصفهان
ISFAHAN NEWS

اولین روزنامه اقتصادی دوزبانه استان اصفهان

روزنامه اقتصادی استان اصفهان

شنبه| ۱۲ تیر ۱۴۰۰| ۳ جولای ۲۰۲۱ | ۲۲ ذی‌القعده ۱۴۴۲ | سال سوم| شماره ۸۱۸

قیمت ۲۰۰۰ تومان

بیت‌کوین بازار را نزولی نگه داشت

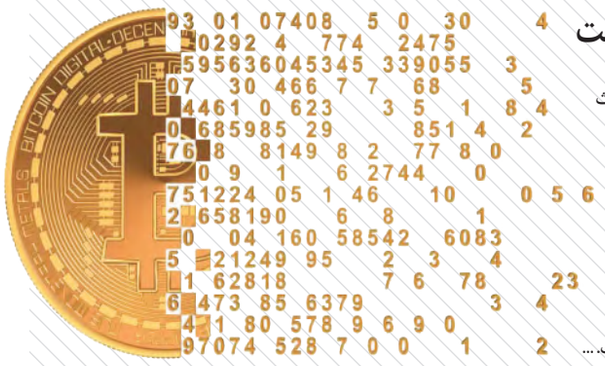

با وجود صعود بیشتر رمزارزها، ریزش بیت‌کوین باعث منفی ماندن بازدهی کل بازار شد.
به گزارش سی‌ان‌بی‌سی، تیم جدید مدیریتی کمیسیون بورس و اوراق بهادار در حال افزودن افراد کارشناس بیشتری در حوزه ارزهای دیجیتالی است. در تازه ترین انتصاب این نهاد، دادستان کل ایالت نیوجرسی که با توجه به سوابق اجرایی خود، یکی از مقامات آگاه به این حوزه محسوب می شود به این کمیسیون افزوده شده است...

۷

عکس: ایسنا

خروجی سد به مدت ۱۰ روز صرفاً برای باغات غرب اصفهان افزایش یافت؛

زنده‌رود، خسته از بود و نبود آب

«کوهرنگ ۳» و «بهشت آباد» در زمره طرح‌های انتقال آب به حوضه آبریز زاینده رود است که پس از سالها همچنان نیمه تمام باقی مانده است

۲

اخبار اصفهان ISFAHAN NEWS

سرمقاله

فرزانه مستاجران

واکسن ها کجاست؟!

بر اساس آمار اعلام شده تا کنون کمتر از سه درصد از جمعیت ایران هر دو دوز واکسن کرونا را دریافت کرده اند. این در حالی است که اگر بخواهیم به یک ایمنی نسبی در جامعه نزدیک شویم باید حداقل ۷۰ درصد جمعیت کشور را واکسینه کرده باشیم. روند واکسیناسیون نیز بسیار بی برنامه و نا مشخص است و طبق جدول زمانبندی که در ابتدای روزهای شروع واکسیناسیون اعلام شد پیش نرفته است. همه بیماران خاص نتوانسته اند واکسن دریافت کنند و سالمندان نیز با مشکلات بسیاری در این راستا مواجه شده اند.اما هر روز از اخبار اعلام می شود واکسن تولید شده و یا خریداری شده است پس این واکسن های تولید شده و یا خریداری شده کجاست و چرا به دست مردم نمی رسد؟! همین چند روز پیش وزیر نیرو اعلام کرد ۱۶ میلیون دوز واکسن از پول‌های کشورمان که در عراق بلا تکلیف بود خریداری شده و...

ادامه در صفحه ۲

نقش استارت آپ‌ها در هوشمندسازی حمل و نقل همگانی

یک کارشناس ارشد راه و ترابری گفت: بسیاری از استارت‌آپ‌ها در زمینه برنامه نویسی، برنامه ریزی و اعمال تنظیمات بر روی سیستم‌های حمل و نقلی، بنا به درخواست بهره بردار، کمک کننده هستند. این تنظیمات هم برای مسافر و هم برای بهره بردار قابل استفاده است.
مجید عموچی با بیان این که استارت‌آپ‌ها در حوزه آی تی اس (سیستم‌های هوشمند ترافیک) و حوزه حمل و نقل عمومی بسیار کمک کننده هستند، خاطرنشان کرد: آی تی اس در حوزه حمل و نقل همگانی می تواند شامل دستگاه‌های کارتخوان و سیستم ای وی ال یا سیستم هوشمند موقعیت یاب...

۸

بازار طلا و سکه ۱۴۰۰/۴/۱۰ ساعت ۲۰:۰۵

قیمت سکه	قیمت فروش	قیمت قبلی
سکه طرح قدیم	۱۰,۸۹۷,۰۰۰	۱۰,۹۰۶,۰۰۰
سکه طرح جدید	۱۰,۵۳۱,۰۰۰	۱۰,۶۳۱,۰۰۰
نیم سکه	۵,۸۱۰,۰۰۰	۵,۹۰۰,۰۰۰
ربع سکه	۳,۷۴۵,۰۰۰	۳,۷۷۵,۰۰۰
سکه گرمی	۲,۳۰۲,۰۰۰	۲,۳۱۲,۰۰۰
یک مثقال طلای ۱۷ عیار	۴,۶۳۱,۰۰۰	۴,۴۵۶,۰۰۰
یک گرم طلای ۱۸ عیار	۱,۰۶۷,۸۰۰	۱,۰۲۹,۲۰۰
طلای آب شده نقدی	۴,۶۲۹,۰۰۰	۴,۴۶۰,۰۰۰
یک گرم طلای ۲۴ عیار	۱,۴۲۳,۷۰۰	۱,۳۷۳,۹۰۰

سایت ثبت آگهی مفقودی: agahinaslefarda.ir

قابل توجه شهروندان گرامی آیا می دانید با مفقود شدن مدارک شناسایی خود ممکن است شما به عنوان مجرم شناخته شوید؟

۰۳۱-۳۲۲۷۴۷۹۳ - ۳۲۲۷۴۷۹۲ ۰۲۱-۸۸۰۱۶۶۴۹ - ۸۸۳۵۶۳۰۸

نوبت دوم

آگهی مزایده عمومی

شهرداری دولت آباد برخوار در نظر دارد نسبت به فروش پلاک شماره ۲، ۵، ۷، ۱۱، ۱۴، ۱۶، ۲۰ و ۲۱ مجموعه تفکیکی زرعان ۲ واقع در منطقه صنعتی شهر دولت آباد از طریق مزایده عمومی اقدام نماید.
مهلت تحویل اسناد به دبیر خانه حراست شهرداری: روز شنبه مورخ ۱۴۰۰/۰۴/۱۹
گشایش پاکات: روز یکشنبه مورخ ۱۴۰۰/۰۴/۲۰
محل دریافت اسناد: دولت آباد، بلوار طالقانی، پایگاه اینترنتی www.dolatabadcity.ir تلفن: ۰۳۱-۴۵۸۲۲۰۱۰
حسن حجتی – شهردار دولت آباد
شناسه: ۱۱۵۴۷۸۵

آگهی مزایده (نوبت دوم)

اداره اوقاف و امور خیریه شهرستان خوانسار در نظر دارد به استناد مجوز شماره ۱۴۰۰/۸۴۳۷۶ - ۱۴۰۰/۲/۷ سازمان اوقاف و امور خیریه نسبت به سرمایه گذاری بر روی موقوفه چشمه آخوند به مساحت عرصه ۶۱۰ متر مربع واقع در خوانسار - جنب پمپ بنزین با سرمایه گذاری بخش خصوصی به صورت مشارکت اقدام نماید لذا متقاضیان می توانند ضمن بازدید از محل پیشنهاد خود را براساس موارد زیر حداکثر تا پایان وقت اداری روز چهارشنبه مورخ ۱۴۰۰/۰۴/۲۳ تحویل دبیرخانه اوقاف محل نمایند.
* متقاضیان می توانند در معیت نماینده این اداره از محل وقوع رقبه مورد مزایده بازدید به عمل آورده و یا جهت کسب اطلاعات بیشتر با شماره تلفن ۵۷۲۳۲۲۶۳ - ۵۷۲۳۲۱۶۳ تماس حاصل فرمایند.
اداره اوقاف و امور خیریه شهرستان خوانسار
شناسه: ۱۱۵۸۶۴۱

نوبت دوم

آگهی مناقصه

شهرداری قهجاورستان در نظر دارد بخشی از امورات خود را به شرح جدول ذیل و به صورت حجمی به شرکت های ذیصلاح برای مدت یکسال شمسی واگذار نماید.

ردیف	شرح فعالیت	مقدار فعالیت	قیمت واحد (ریال)	قیمت کل (ریال)
۱	رفت و روب معابر	۳۷۰,۰۰۰ متر مربع		
۲	رفت و روب پیاده روها	۱۵,۰۰۰ متر مربع		
۳	حفظ و نگهداری و توسعه فضای سبز	۱۱۰,۰۰۰ متر مربع		
۴	جمع آوری زباله	۱۲ تن در ۲۴ ساعت		
۵	حراست فیزیکی ابنیه های شهرداری	۲ ساختمان		
۶	امور عمرانی و تاسیساتی جزئی	هر متر مربع		
۷	اجرت کارگر (در صورت نیاز)	نفر		
۸	اجرت استاد کار (در صورت نیاز)	نفر		
	جمع کل (به حروف و عدد)			

۱- متقاضیان می توانند جهت اخذ اسناد و ارائه پیشنهادات از تاریخ ۱۴۰۰/۰۴/۰۵ لغایت ۱۴۰۰/۰۴/۱۴ به کارپردازی شهرداری قهجاورستان مراجعه نمایند.
۲- برندگان اول، دوم و سوم مناقصه هر گاه حاضر به انعقاد قرارداد نشوند سپرده آنها به ترتیب ضبط خواهد شد.
۳- شهرداری در رد یا قبول پیشنهادات مختار است.
۴- سایر اطلاعات و جزییات مربوط به مناقصه در اسناد مناقصه مندرج است.
۵- زمان بازگشایی سه شنبه ۱۴۰۰/۰۴/۱۵ ساعت ۳ عصر
مصطفی حسینی – شهردار قهجاورستان
شناسه: ۱۱۵۵۰۹۸

آگهی مزایده غیر حضوری

اداره اوقاف و امور خیریه شهرستان نطنز و هیئت امنا امامزاده سید محمد سرشک در نظر دارند، نسبت به فروش آهن آلات ضایعاتی موجود در امامزاده فوق الذکر اقدام نمایند. لذا متقاضیان می توانند ضمن بازدید از محل، پیشنهادات خود را براساس قیمت پایه طبق موارد زیر حداکثر تا پایان وقت اداری مورخ ۱۴۰۰/۰۴/۲۴ تحویل دبیرخانه اداره اوقاف محل نمایند.
۱- آهن آلات کوچک و سربرش های پروفیل و انحنادار و توری های بافته- پاره و کوچک با قیمت پایه هر کیلوگرم ۷۵,۰۰۰ ریال
۲- تورهای آهنی در ابعاد یک متر مربع با قیمت پایه هر کیلوگرم ۸۲,۰۰۰ ریال
۳- تیر آهن با طول بیش از یک متر و کمتر از ۳ متر با قیمت پایه هر کیلوگرم ۸۵,۰۰۰ ریال
۴- تیر آهن و پروفیل آهنی به طول بیش از ۳ متر با قیمت پایه هر کیلوگرم ۹۷,۰۰۰ ریال
۵- تیر آهن بال پهن (H) با طول بیش از ۳ متر با قیمت پایه هر کیلوگرم ۲۱۰,۰۰۰ ریال
شروط و تعهدات
۱) پیشنهاددهندگان بایستی مبلغ ۱۰۰,۰۰۰,۰۰۰ ریال به عنوان سپرده طی فیش صادر شده نزد اداره اوقاف محل در وجه اداره اوقاف و امور خیریه شهرستان نطنز به حسابداری اداره تحویل و رسید دریافت نمایند.
۲) پیشنهاددهندگان می توانند تا پایان وقت اداری روز پنجشنبه مورخ ۱۴۰۰/۰۴/۲۴ تقاضای خود را به دبیرخانه اداره اوقاف و امور خیریه تحویل نمایند.
۳) مزایده راس ساعت ۱۰ صبح روز شنبه مورخ ۱۴۰۰/۰۴/۲۶ در محل اداره اوقاف و امور خیریه شهرستان برگزار خواهد شد.
۴) به پیشنهادهای مبهم و فاقد ضمانت نامه یا فیش بانکی و یا آنهایی که خارج از موعد مقرر واصل شده باشد و یا مخالف با شرایط آگهی مزایده و یا مخدوش باشد ترتیب اثر داده نخواهد شد.
۵) مبلغ پیشنهادی برنده مزایده به صورت نقدی وصول و سپس مجوز بارگیری صادر خواهد شد.
۶) در صورت انصراف برنده مزایده بعد از تنظیم صورتجلسه، سپرده وی به نفع امامزاده ضبط و مورد مزایده به نفر بعدی واگذار خواهد شد.
۷) سپرده نفرات دوم و سوم پس از وصول مبلغ پیشنهادی برنده مزایده مسترد خواهد شد.
۸) کلیه هزینه های مزایده از قبیل دستمزد کارشناس، چاپ آگهی و غیره به عهده برنده مزایده خواهد بود.
۹) لغو و یا تجدید مزایده برابر ماده ۲۴ قانون برگزاری مناقصات و مزایده می باشد.
۱۰) حضور شخص متقاضی در روز و ساعت جلسه مزایده بلامانع می باشد.
۱۱) کمیسیون در رد یا قبول هر یک از پیشنهادات مختار است.
اداره اوقاف و امور خیریه شهرستان نطنز
هیئت امنا امامزاده سید محمد سرشک
شناسه: ۱۱۵۸۴۸۹

آگهی اخطار

شهرداری شهرضا
به مالکین محترم املاک مندرج در جدول زیر:
ضمن ابلاغ ماده ۱۱۰ قانون شهرداری ها به شما اخطار می گردد نسبت به دیوارکشی حداکثر ظرف کوتاهترین زمان اقدام نمایید در غیر اینصورت شهرداری مطابق ماده ۱۱۰ قانون شهرداری ها اقدام و هزینه های مربوطه به اضافه ۱۵ درصد مالیات خواهد شد.
ماده ۱۱۰ قانون شهرداری ها: ماده ۱۱۰ قانون شهرداری ها نسبت به زمین ها یا بناهای مخروبه و غیر مناسب با وضع محل و یا نیمه تمام واقع در محدوده شهر که در خیابان یا کوچه و یا میدان قرار گرفته و منافی با پاکی و پاکیزگی و زیبایی شهر یا موازین شهرسازی باشد، شهرداری با تصویب شورای اسلامی شهر می تواند به مالک اخطار نمایند نسبت به ایجاد نرده یا دیوار و یا مرمت آن منطبق با نقشه مصوب شورای اسلامی شهر اقدام کند. اگر مالک مسامحه و یا امتناع کرد شهرداری می تواند به منظور تامین نظر و اجرای طرح مصوب شورای اسلامی شهر در زمینه های زیبایی و پاکیزگی و شهرسازی هر گونه اقدامی را لازم بداند معمول و هزینه آن را به اضافه ۱۰٪ از مالک یا متولی با متصدی موقوفه دریافت نماید.

ردیف	نام و نام خانوادگی	آدرس	نوع پرونده	ملاحظات
۱	ناصر کرمی	خیابان ولیعصر شرقی، کوچه شهید حیدر پور، جنب دارالقرآن	۱۱۰	دیوارکشی
۲	نامشخص	خیابان شهید یزدانی، فرعی شماره ۲۴، کوچه شماره ۴، جنب مسجد قاسم ابن الحسن، ۲ پلاک زمین	۱۱۰	دیوارکشی

روابط عمومی شهرداری و شورای اسلامی شهر شهرضا
شناسه: ۱۱۵۸۶۴۱

نوبت دوم

آگهی مزایده

شهرداری بادرود در نظر دارد طی تشریفات مزایده عمومی و حسب ضوابط و مقررات آیین نامه مالی شهرداری ها، محل استقرار کیوسک های سطح شهر را با کاربری فروش مواد غذایی طی قرارداد اجاره به اشخاص حقیقی و حقوقی به مدت سه سال واگذار نماید. لذا از کلیه متقاضیان درخواست می گردد از تاریخ نشر اولین آگهی (۱۴۰۰/۰۴/۰۳) جهت بازدید از محل مورد اجاره و دریافت اسناد شرکت در مزایده به واحد حقوقی شهرداری مراجعه نمایند.

ردیف	نوع	آدرس	مبلغ پایه اجاره ماهیانه	سپرده شرکت در مزایده
۱	کیوسک فروش مواد غذایی شماره یک	خیابان امام خمینی - جنب اداره ارشاد	۱,۹۵۰,۰۰۰ ریال	۱۱,۷۰۰,۰۰۰ ریال
۲	کیوسک فروش مواد غذایی شماره چهار	بلوار مطهری، روبروی اداره گاز	۱,۹۵۰,۰۰۰ ریال	۱۱,۷۰۰,۰۰۰ ریال
۳	کیوسک فروش مواد غذایی شماره پنج	میدان غدیر	۱,۹۵۰,۰۰۰ ریال	۱۱,۷۰۰,۰۰۰ ریال

۱- مدت قبول پیشنهادها از تاریخ انتشار آخرین آگهی حداکثر به مدت ۱۰ روز می باشد.
۲- هزینه انتشار آگهی بر عهده برنده مزایده می باشد.
۳- شهرداری در رد یا قبول هر یک از پیشنهادات مختار است.
۴- برندگان اول و دوم و سوم مزایده چنانچه حاضر به انعقاد قرارداد نشوند سپرده آنها به ترتیب ضبط خواهد شد.
۵- پیشنهاددهندگان می بایست ۵ درصد کل مبلغ اجاره بها سالیانه تحت عنوان سپرده شرکت در مزایده به صورت ضمانت نامه بانکی یا اسناد خزانه و یا فیش نقدی به حساب شماره ۱۰۶۶۸۲۱۹۰۰۰۱ نزد بانک ملی بادرود واریز و ضمیمه پیشنهاد خویش نمایند.
۶- سایر اطلاعات و جزییات مربوطه در اسناد مزایده مندرج است.
مجید صفاری – شهردار بادرود
شناسه: ۱۱۵۵۰۸۸

اخبار اصفهان
ISFAHAN NEWS
۰۲
اقتصاد استان
شنبه ۱۲ تیر ۱۴۰۰ | شماره ۸۱۸

ذوب آهن اصفهان و تلاش برای مدیریت مصرف آب

شرکت ذوب آهن اصفهان تلاش می کند با کاهشِ مصرف آب، به زنده ماندنِ زاینده رود کمک کند.
مهرداد تولائیان معاون بهره برداری و عضو هیأت مدیره ذوب آهن اصفهان با اشاره به اینکه شرکت ذوب آهن توانسته است با وجودِ افزایشِ تولیداتِ خود میزان مصرف آب را کاهش دهد، گفت: تبدیلِ ایستگاه ریخته گریِ قدیمیِ روسی به ایستگاه ریخته گری با تجهیزات ایتالیایی، یکی از طرح هایی است که مقدار قابل توجهی از مصرف آب را در این شرکت کاهش داد.
مهرداد تولائیان از سرمایه گذاریِ حدودِ ۵۰۰ میلیارد تومانی این شرکت برای خرید پسابِ شهرهای اطراف خبر داد و افزود: این شرکت با شرکت آب و فاضلاب استان اصفهان قرارداد بسته تا این پساب وارد کارخانه ذوب آهن شود و حدود ۲۵۰ میلیارد تومان نیز برای تصفیه و استفاده در صنایع تخصیص داده شده است.
او با بیان اینکه نگاه مدیرانِ شرکت ذوب آهن به آب، ریالی نیست، افزود: آب اگر نباشد، کارخانه نمی تواند به تولید خود ادامه دهد و شرکت مجبور می شود برای خرید آن، مبالغ هنگفتی پرداخت کند در نتیجه، این شرکت تلاش دارد تا با اجرای طرح های خود، اساسِ نیازِ تولیدِ خود را به آب کاهش دهد. مهرداد تولائیان گفت: این شرکت با تبدیل برج ها و ایجاد تصفیه خانه تلاش کرده است که در مصرف آب صرفه جویی کند، به عنوان مثال، برای برج های خنک کننده از فن آوری های جدیدِ هیبریدی استفاده کرده است.

۱۷۰۰ میلیارد تومان طی یکسال در بخش صنعت اردستان سرمایه گذاری شد

رییس اداره صنعت معدن و تجارت اردستان گفت: در یکسال اخیر ۱۹ فقره پروانه تاسیس واحد صنعتی با سرمایه گذاری یک هزار و ۷۰۰ میلیارد تومان در این شهرستان صادر شده است.
محمدرضا باقری روز پنجشنبه همزمان روز صنعت و معدن در گفت و گو با خبرنگاران افزود: این میزان سرمایه گذاری ۴۴۷ نفر اشتغال به همراه خواهد داشت.
وی اضافه کرد: طی یکسال گذشته ۷ فقره پروانه بهره برداری با سرمایه گذاری ۳۹۷ میلیارد تومان و اشتغال ۶۰۵ نفر صادر شده است.
به گفته وی، تاکنون ۶۷ پروانه بهره برداری و ۶۵ پروانه تاسیس واحد صنعتی صادر شده، ۵۲ واحد فعال و نیمه فعال در شهرستان وجود دارد.
باقری رییس اداره صنعت معدن و تجارت اردستان در رابطه با فعالیت معادن این شهرستان خاطر نشان کرد: در مجموع ۵۵ پروانه فعالیت معادن صادر شده، ۲۴ پروانه تعطیل هستند و با پیگیری نماینده مجلس و فرماندار اردستان در یکسال گذشته ۲۰ معدن غیرفعال سلب امتیاز شده اند.
وی با اشاره به وجود معادن فلزی مرغوب در اردستان اظهار داشت: در یکسال گذشته ۲۵ فقره پروانه اکتشاف معادن فلزی صادر و ۱۶ فقره پروانه تاسیس با پیشرفت فیزیکی ۶۰ درصد صادر شده و فعالیت این معادن به صورت روزانه رصد می شود.

اخبار اصفهان ISFAHAN NEWS
سرمقاله
فرزانه مستاجران

ادامه از صفحه یک

... در حال ورود به ایران است ، اگر این میزان واکسن خریداری شده چرا به مردم تزریق نمی شود؟ آیا ایران شرایط نگهداری طولانی مدت این واکسن ها را دارد و یا هنوز خریدی انجام نشده و تنها به دلیل اینکه نام این خرید در دولت فعلی به ثبت برسد مدام از رسانه های عمومی و از زبان وزیر اعلام می شود!
بر اساس آخرین آمار مجموعاً چهار میلیون و ۴۴۲ هزار و ۴۱۹ نفر دوز اول واکسن کرونا را دریافت کرده اند و یک میلیون و ۷۰۷ هزار و ۶۳۴ نفر دوز دوم واکسن را نیز دریافت کرده اند. با احتساب این تعداد مجموع دوزهای واکسن تزریق شده در کشور به شمار شش میلیون و ۱۵۰ هزار و ۵۳ مورد رسید. و این یعنی کمتر از ۳ درصد از کل جمعیت ایران توانسته اند دو دوز واکسن کرونا را دریافت کنند.
مسئولان وزارت بهداشت قول داده بودند که تا پایان خرداد، ۱۴ میلیون نفر از جمعیت هدف فازهای اول و دوم واکسینه می شوند. اما حالا بعد از گذشت دو هفته از تیرماه یک مسئول می گوید واکسن نداریم، یک مسئول می گوید واکسن داریم. یک مسئول می گوید تزریق واکسن متوقف نشده، یک مسئول می گوید تزریق واکسن متوقف شده. به دنبال تداوم بی نظمی ها و اعتراضات مردم نسبت به نحوه نامناسب توزیع واکسن کرونا و انتقادات شدید از نوبت دهی های طولانی در خیابان و نحوه رفتار مراقبان انتظامی و بهداشتی مراکز واکسیناسیون، محمدباقر قالیباف، رییس مجلس به یکی از پرازدحام ترین مراکز جامع واکسیناسیون واقع در محدوده خیابان شریعتی روبه روی حسینیه ارشاد تهران رفت و قرار است از امروز وضعیت واکسیناسیون در کشور سامان یابد.
اما مینو محرز که خود را از تولیدکنندگان واکسن کرونای داخلی می داند اعلام کرده واکسن برکت از بیشتر واکسن های موجود در جهان مطمئن تر است و خود نیز همین واکسن را تزریق کرده است. اما این واکسن نیز هنوز در دسترس عموم قرار نگرفته و یا اگر هم توزیع شده بسیار محدود بوده است. که امید است در روزهای جاری واکسن های داخلی که ساخت دست جوانان کشورمان است به تولید و مصرف انبوه در کشور برسد.
این در حالی است که مردم در کشورهای دیگر به راحتی و آزادانه در ورزشگاه ها و مجامع عمومی حاضر می شوند و مردم کشور ما از دیدن این موضوع رنج می برند.
البته ایرانی ها هیچ گاه از دیدن شادی دیگران ناراحت نشده اند اما در دل می گویند چرا کشور ما با این همه دانشمند و این میزان از منابع خدادادی هنوز نتوانسته رفاه حال مردم را حداقل در زمینه بهداشتی تامین کند و ما روزانه به اندازه یک هواپیما باید آمار کشته شدگان کرونایی مان باشد؟ چرا هیچ گونه نظم و ترتیب در روند واکسیناسیون کشور و یا حداقل در اطلاع رسانی پیرامون این موضوع وجود ندارد؟

خروجی سد به مدت ۱۰ روز صرفاً برای باغات غرب اصفهان افزایش یافت؛

زنده رود، خسته از بود و نبود آب

«کوهرنگ ۳» و «بهشت آباد» در زمره طرح های انتقال آب به حوضه آبریز زاینده رود است که پس از سالها همچنان نیمه تمام باقی مانده است

پس از مدت ها کش و قوس میان کشاورزان، مسئولان و حقابه داران برای بازگشایی زاینده رود در اصفهان قرار بر این شده است که تنها آبی مختصر برای جلوگیری از مرگ درختان در محدوده غرب استان اختصاص یابد. بر اساس اعلام سرپرست معاونت حفاظت و بهره برداری شرکت آب منطقه ای اصفهان، خروجی آب از سد زاینده رود بر اساس مصوبات کارگروه سازگاری با کم آبی با حجم محدودی فقط برای جلوگیری از خشک شدن درختان باغ های غرب استان افزایش می یابد.

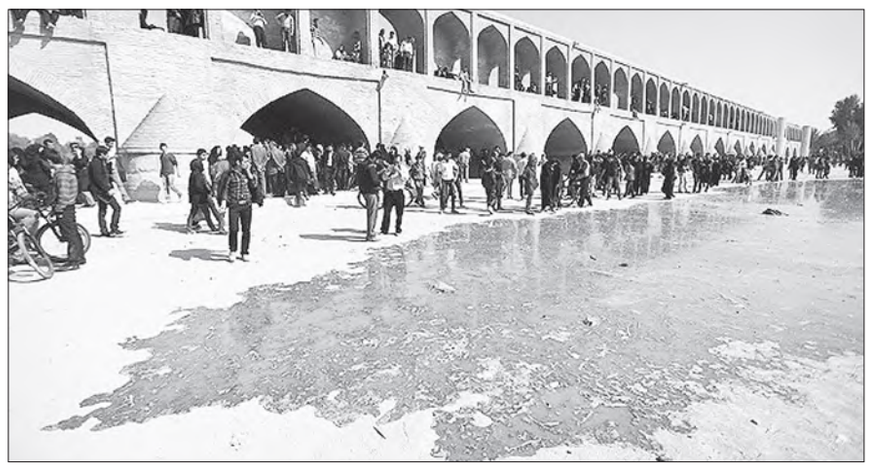

اخبار اصفهان ISFAHAN NEWS
گزارش
ایرنا

به گفته محمود چیتیان ذخیره فعلی سد ۴۳۶ میلیون متر مکعب است و با توجه به ذخیره آن، آب رها شده تا محدوده کانال نکوآباد واقع در شهرستان مبارکه در جنوب غربی استان اصفهان جریان دارد و زاینده رود در شهر اصفهان جریان نخواهد یافت.
وی اطلاعات آماری بیشتری در این زمینه اعلام نکرد.

■ ۲۵ میلیون متر مکعب آب به باغ های غرب اصفهان تخصیص می یابد

همچنین معاون هماهنگی امور عمرانی استانداری اصفهان از افزایش خروجی سد زاینده رود برای آبرسانی به باغ های اصفهان از عصر روز پنجشنبه (۱۰ تیر ۱۴۰۰) و به دنبال آن بازگشایی جریان این رودخانه خبر داد.
به گزارش استانداری اصفهان ، حجت الله غلامی افزود: بر اساس مصوبه کارگروه استانی سازگاری با کم آبی مقرر شد حجم ۲۵ میلیون مترمکعب آب برای مدت ۱۰ روز با افزایش خروجی سد زاینده برای آبیاری باغ های اصفهان اختصاص داده شود.
وی با اشاره به خشکسالی های پی در پی، کاهش میزان بارش ها و لزوم حفظ باغ ها و نجات درختان در تابستان ادامه: در این کارگروه مصوب شد که نمایندگان جهاد کشاورزی، آب منطقه ای و صنف کشاورزان در خصوص نحوه و میزان بازگشایی سد به توافق برسند و بر همان مبنا عمل کنند.
معاون هماهنگی امور عمرانی استانداری اصفهان اظهار داشت: همچنین در این کارگروه مقرر شد در سه ماهه پایان سال هم به همین حجم آب رها شده کنونی، آب به دیگر کشاورزان نیز تخصیص داده می شود.
زاینده رود به طول افزون بر ۴۰۰ کیلومتر بزرگترین رودخانه منطقه مرکزی ایران است که از کوه های زاگرس مرکزی بویژه زردکوه سرچشمه می گیرد و در کویر مرکزی ایران به سمت شرق پیش می رود و در نهایت به تالاب گاوخونی در شرق اصفهان می ریزد.

سد کوهرنگ سه که تاکنون حدود ۵۰ درصد پیشرفت فیزیکی داشته است بر اساس پیش بینی انجام شده امسال آبگیری می شود و عملیات ساخت این سد ۲ قوسی به ارتفاع ۱۲۰ متر تا سال آینده به اتمام خواهد رسید

این رودخانه که نقشی اصلی و مؤثر در پایداری محیط زیست، تامین آب آشامیدنی، رونق کشاورزی و اقتصاد منطقه مرکزی و هستی تالاب گاوخونی داشته، در دهه های اخیر به علت برداشت های غیرقانونی در بالادست، انتقال آب به حوضه دیگر، تراکم جمعیت و تا حدودی کاهش نسبی بارندگی ها، به یک رودخانه با جریان دوره ای تبدیل و در پایین دست در فصول گرم بویژه تابستان و حتی دیگر فصول مانند چنین روزهایی که در حال سپری کردن هستیم با خشکی مواجه شده است.

■ انتقال آب به زاینده رود و طرح هایی که نیمه تمام ماند

«کوهرنگ ۳» و «بهشت آباد» در زمره طرح های انتقال آب به حوضه آبریز زاینده رود است که پس از سالها همچنان نیمه تمام باقی مانده است.
عملیات اجرایی طرح انتقال آب کوهرنگ سه شامل سد و تونل در سال ۱۳۷۷ با هدف تأمین آب به میزان حدود ۲۵۰ میلیون مترمکعب در سال برای تأمین بخشی از کمبود آب منطقه مرکزی ایران آغاز و قرارداد ساخت سد تونل سوم کوهرنگ در سال ۱۳۸۹ بسته شد و قرار بود سال ۹۳ به بهره برداری برسد که تاکنون محقق نشده است.
سد کوهرنگ سه که تاکنون حدود ۵۰ درصد پیشرفت فیزیکی داشته است بر اساس پیش بینی انجام شده امسال آبگیری می شود و عملیات ساخت این سد ۲ قوسی به ارتفاع ۱۲۰ متر تا سال آینده به اتمام خواهد رسید.

■ اجرای طرح بهشت آباد برای نجات زاینده رود

طرح دیگر انتقال آب از بهشت آباد به فلات مرکزی ایران شامل سه بخش، احداث سد ۱.۵ میلیارد متر مکعبی به ارتفاع ۱۷۸ متر، سامانه انتقال آب تا منطقه شلمزار (در ۳۵ کیلومتری جنوب شهرکرد واقع در استان چهارمحال و بختیاری) که سامانه ای مشترک و بخش احداث خطوط انتقال از سامانه انتقال آب از شلمزار به اصفهان است.
شرکت آب منطقه ای اصفهان حدود ۱۳ سال پیش مطالعات این طرح مشتمل بر یک سد بتنی و تونل ۶۰ کیلومتری را آغاز کرد که وزارت نیرو در دولت یازدهم با بازنگری آن و با حذف تونل، با انجام آن از طریق خط لوله و ایستگاه پمپاژ و همچنین احداث یک سد موافقت کرد.

■ سامانه دوم تامین آب آشامیدنی اصفهان

اجرای طرح سامانه دوم آبرسانی اصفهان طرح مهم مرتبط با آب در این خطه است. در توضیح اهمیت این پروژه حیاتی که دیگر طرح مهم تامین کننده آب به شمار می رود باید بدانیم که اکنون آب آشامیدنی اصفهان از سامانه تصفیه خانه باباشیخعلی در غرب استان و از طریق تونل ۱۸ کیلومتری تامین می شود که ظرفیت انتقال آن بالغ بر ۱۰.۵ مترمکعب آب بر ثانیه است.
مطابق گزارش های شرکت آب و فاضلاب استان، نیاز کنونی استان ۱۵ مترمکعب بر ثانیه است، بنابراین کمبود قابل توجه آب آشامیدنی در این دیار در بسیاری از روزها وضعیت را به حالت هشدار در می آورد.
سامانه اول این تصفیه خانه (بابا شیخعلی) آب ۵۶ شهر و ۳۰۰ روستا در استان اصفهان تامین می کند، اما رشد جمعیت و افزایش استفاده شهروندان، احتمال نقص در این تصفیه خانه و وقوع هرگونه اتفاق ناگوار و توقف فعالیت آن، سبب خواهد شد که تامین آب آشامیدنی مردم این خطه با مشکل و حتی بحران رو به رو شود.
این تصفیه خانه یکی از بزرگترین تصفیه خانه های آب ایران به شمار می رود که در کیلومتر ۴۵ جاده اصفهان-شهرکرد و در جوار شهر زاینده رود واقع شده است، آب این تصفیه خانه در ابتدایی ترین نقطه، از سد زاینده رود و پس از آن از سد چم آسمان در فاصله هشت کیلومتر بالاتر از این مجموعه بوسیله کانال سرپوشیده تامین می شود.
بررسی اجمالی حوادث پیش آمده در سال های گذشته که شبکه آبرسانی اصفهان را با اختلال و مشکل مواجه کرد، ضرورت احداث و بهره برداری از سامانه دوم آبرسانی این خطه را دو چندان می کند.
ظرفیت انتقال این طرح ۹.۵۷ مترمکعب بر ثانیه است، سامانه نامبرده از ۲۷ کیلومتر تونل تشکیل شده و یک تصفیه خانه و خطوط انتقال دارد که آب را به مخازن نگهداری آب پیلاف در مجاورت دانشگاه صنعتی اصفهان و مخزن گَوَرت در شرق اصفهان منتقل می کند.
در زمان حاضر تونل آماده بهره برداری شده و دیگر موارد پروژه نیز پیگیری می شود، اعتبار این طرح از طریق سرمایه گذاری از منابع داخلی شرکت آب منطقه ای، کمک های شرکت آب و فاضلاب از محل تبصره سه با مجوز شورای شهر در حال انجام است.
خود طرح زمان بندی بیش از سه سال دارد و مرحله اول تصفیه خانه حدود ۴۰ درصد پیشرفت داشته و حدود ۱۵ کیلومتر از خط اضطراری سامانه اجرا شده است و از محل فروش زمین های مازاد آب و فاضلاب و شرکت آب منطقه ای، هزینه ها در قالب تبصره ۱۲ قانون بودجه تأمین اعتبار خواهد شد.
استاندار اصفهان از آخرین وضعیت طرح نیمه تمام سامانه دوم آبرسانی این استان بازدید کرد و خواهان سرعت بخشیدن به عملیات اجرایی آن شد.
طرح سامانه دوم آبرسانی اصفهان شامل تونل انتقال آب و تصفیه خانه موسوم به گلاب ۲ است و در صورت بهره برداری به عنوان طرح توسعه آبرسانی به ۱۴ شهرستان استان اصفهان به طول ۲۷ کیلومتر، آب دریاچه سد زاینده رود را به تصفیه خانه انتقال می دهد؛ این سامانه باید در اواسط دهه گذشته به بهره برداری می رسید اما هنوز این امر صورت نگرفته است.

اتاق بازرگانی

در نشست تسهیل و تسریع صدور مجوزات حوزه معادن مصوب شد:

تشکیل کارگروه بررسی فرآیند صدور مجوزات و پاسخ استعلامات حوزه معادن

خبر
اخبار اصفهان

در نشست تسهیل صدور مجوزات و پاسخ استعلامات حوزه معادن توسط دستگاه های اجرایی مصوب شد کارگروهی بمنظور پیگیری امور مربوط به معادن با حضور مدیران کل ، معاونین و کارشناسان خبره دستگاه های اجرایی با محوریت کمیسیون معادن اتاق بازرگانی در راستای ارایه پیشنهادات اجرایی حل مسائل این حوزه تشکیل شود. به گزارش روابط عمومی اتاق بازرگانی اصفهان کمیسیون معادن اتاق بازرگانی اصفهان اقدام به برگزاری «نشست تسهیل و تسریع صدور مجوزات حوزه معادن توسط دستگاه های اجرایی» با حضور مهدی طغیانی، نماینده مردم اصفهان در مجلس شورای اسلامی، سید حسن قاضی عسگر، معاون هماهنگی اموراقتصادی استانداری و نمایندگان دستگاه های اجرایی مرتبط با حوزه معادن نمود.
در این نشست مهدی طغیانی با تاکید بر لزوم پرداختن به موضوع مانع زدایی از تولید بصورت تخصصی و بین دستگاهی، گفت: مبحث مقررات زدایی موضوعی است که نیاز به پیگیری مستمر دارد.
وی افزود: موانع و مشکلات حوزه معادن اگر مربوط به قانون و ایرادات آیین نامه ها و دستورالعمل ها باشد از طریق هیات مقررات زدایی قابل پیگیری است.
نماینده مجلس شورای اسلامی، تشکیل شرکت های قدرتمند معدنی را در اهلیت سنجی متقاضیان پروانه بهره برداری راهگشا دانست و بر نظارت کل فرآیند به جای صرفا کنترل مجوزدهی تاکید کرد.
طغیانی تصریح کرد: سیاست گذاری حاکمیتی معادن توسط دستگاه های گوناگونی صورت می گیرد و مسائل و تعارضات میان این دستگاه ها باید در شورای برنامه ریزی استان مطرح و بررسی شود.
عضو کمیسیون اقتصادی مجلس شورای اسلامی از لزوم توجه به اصلاح آینده نگر ، اصلاح رویه ها و فرآیندها با توجه به پیشرفت تکنولوژی ، در نظر گرفتن تجارب موفق کشورهای مختلف در تسهیل و کنترل فعالیت معادن ، سخن گفت و همچنین بر تشکیل کارگروه اصلاح رویه های اداری معادن برای رسیدگی به مسایل حوزه معادن با حضور نمایندگانی از دستگاه های دولتی با محوریت اتاق بازرگانی تاکید کرد.
سیدحسن قاضی عسگر، معاون هماهنگی اموراقتصادی استاندار اصفهان نیز احصاء روند کاری موجود در حوزه معادن و ارایه پیشنهاداتی در راستای اصلاح آن و کمک به طراحی یک روند بهینه را، راه حل رفع مشکلات فعالان حوزه معادن دانست و گفت: این اقدام در حوزه صدور مجوز محصولات کشاورزی انجام شده و بسیار موثر بوده است.

فولاد

ثبت سومین رکورد متوالی تولید ماهیانه در فولاد سفیددشت

خبر
اخبار اصفهان

واحد احیا مستقیم فولاد سفیددشت با ثبت سومین رکورد متوالی تولید ماهیانه، بهار ۱۴۰۰ را پشت سر گذاشت.

مدیر عملیات فولاد سفیددشت اظهار کرد: با تولید ۸۲۱۴۵ تن آهن اسفنجی در سومین ماه سال، رکورد تولید این محصول در واحد احیا مستقیم فولاد سفیددشت ارتقا یافت که این میزان نسبت به رکورد اردیبهشت ماه، ۱۰۴۵ تن افزایش تولید را نشان می دهد.
ایمان سلیمانی تصریح کرد: با تولید این میزان محصول در خردادماه، علاوه بر ثبت سومین رکورد متوالی در تولید ماهیانه، تولید تجمعی سه ماهه نخست سال ۱۴۰۰ نیز به میزان ۱۲ درصد مازاد بر برنامه محقق شد.
وی همچنین با اشاره به عملکرد موفقیت آمیز بزرگ ترین واحد صنعتی استان در ارزیابی سالیانه مجمع امور شرکت های گروه فولاد مبارکه، کسب این گونه موفقیت ها را مرهون تلاش شبانه روزی کارکنان، پیمانکاران، تأمین کنندگان و سایر شرکای کسب و کار شرکت دانست.

آبفا

امضای تفاهم نامه همکاری مشترک میان شرکت آب و فاضلاب و صدا و سیمای مرکز اصفهان

خبر
اخبار اصفهان

مدیرعامل آبفای استان اصفهان: ترسیم نقشه راه مدیریت مصرف بهینه آب در جامعه، با تعامل و همکاری رسانه ها، بهتر و موثر تر تحقق می یابد.

در مراسمی تفاهم نامه همکاری مشترک میان شرکت آب و فاضلاب و صدا و سیمای مرکز اصفهان منعقد شد. این تفاهم نامه در قالب مشارکت و همکاری در تولید و پخش برنامه های رادیویی و تلویزیونی با موضوع مدیریت مصرف بهینه آب و سازگاری با کم آبی به امضای مدیران ارشد دو سازمان رسید.
مدیرعامل شرکت آب و فاضلاب استان اصفهان در این مراسم گفت: نهادینه کردن مصرف بهینه آب در جامعه تنها مختص به یک دستگاه نیست و مسئله ای فرابخشی است.
هاشم امینی ارتقاء سواد آبی در جامعه را یکی از دلایل همکاری بیش از پیش با صدا و سیمای مرکز اصفهان دانست و تصریح کرد: با انسجام بخشی و ساماندهی برنامه های فرهنگی در زمینه سازگاری با کم آبی می توان سواد آبی در جامعه را ارتقاء بخشید.
وی افزود: ترسیم نقشه راه مدیریت مصرف بهینه آب در جامعه، با تعامل و همکاری رسانه ها ، بهتر و موثر تر تحقق می یابد.
مدیرعامل شرکت آب و فاضلاب استان اصفهان با بیان این که اصفهان کمترین میزان مصرف سرانه آب در کشور را دارد ، اعلام کرد: در چند سال اخیر آبفای اصفهان با فرهنگ سازی مصرف بهینه در جامعه موفق شد سرانه مصرف آب در اصفهان را از ۱۸۹ به ۱۵۷ لیتر در شبانه روز کاهش دهد که این میزان ، کمترین رقم در کشور است.
در ادامه این مراسم مدیر کل صدا و سیمای مرکز اصفهان گفت: میزان مصرف سرانه آب شرب در اصفهان بیانگر موفقیت آبفای اصفهان در فرهنگ سازی مصرف بهینه آب در جامعه است.
بهرام عبدالحسینی گفت: برای این که آثار ناشی از تبعات پدیده خشکسالی در اصفهان به حداقل کاهش یابد رسانه ملی نهایت تلاش خود را در خصوص ترویج مصرف درست آب در بخش های مختلف به ویژه آب شرب در دستور کار قرار داده است.
مدیر کل صدا و سیمای مرکز اصفهان افزود: تامین آب شرب در شرایط سخت کم آبی ، کار بسیار دشواری است که مسئولان آبفا با تلاش شبانه روزی و به صورت جهادی این امر خطیر را به خوبی انجام می دهند و آب شرب پایدار مردم در سطح شهر ها و روستاهای استان را به خوبی تامین کرده اند.
شایان ذکر است این تفاهم نامه در ۶ ماده و ۲۱ بند در خصوص تولید و پخش برنامه های مشترک رادیو -با موضوعات تلویزیونی ضرورت مدیریت مصرف آب ، حساس سازی افکار عمومی نسبت به موضوع کاهش میزان بارندگی ها، وقوع خشکسالی های مستمر و شرایط سخت تأمین آب شرب و بهداشت منعقد شد.

اصفهان قدیم

دورنمای شهر ایزدخواست در عهد قدیم
برگرفته از کتاب «میراث اصفهان - قاجار تا پهلوی به روایت تصویر»

اخبار اصفهان
ISFAHAN NEWS
۳
سلامت
شنبه ۱۲ تیر ۱۴۰۰ | شماره ۸۱۸

از شهریور ماه منتظر واکسن ایرانی باشید

سخنگوی ستاد ملی مقابله با کرونا گفت: تأمین ماهانه ۱۰ میلیون دوز واکسن ایرانی کرونا از شهریور ماه شروع می شود.
علیرضا رئیسی با بیان این که از دو هفته دیگر، برکت به صورت هفتگی یک میلیون دوز واکسن به وزارت بهداشت تحویل می‌دهد، اظهار کرد: انتظار می‌رود در تیر ماه سه میلیون دوز واکسن برکت تحویل وزارت بهداشت داده شود، از مرداد ماه بیش از ۷ میلیون دوز در ماه از واکسن کوو ایران برکت به دست ما خواهد رسید.وی با بیان این که از شهریور ماه، ماهانه حدود ۱۰ میلیون دوز واکسن ایرانی کرونا تحویل وزارت بهداشت می‌شود، افزود: از شهریور ماه، حدود یک میلیون دوز واکسن اسپوتنیک، یک میلیون دوز واکسن پاستور و هفت میلیون دوز واکسن برکت به دست ما خواهد رسید همچنین از واکسن‌های وارداتی نیز ماهانه حداقل دو میلیون دوز واکسن به دست ما می‌رسد.
رئیسی کل جمعیت گروه هدف واکسیناسیون کرونا را ۶۰ میلیون نفر عنوان و تصریح کرد: از شـــهریور ماه تا پایان سال می‌توانیم تنها با واکسن‌های ایرانی کرونا، تمام گروه‌های هدف را علیه کرونا واکسینه کنیم؛ با توجه به تولید داخلی واکسن کرونا مردم نگران واکسن نباشند.
سخنگوی ستاد ملی مقابله با کرونا با بیان اینکه وظیفه دولت این است که واکسن رایگان به مردم تزریق شود که این کار در حال انجام است، خاطرنشان کرد: در حال حاضر واکسن کرونا به کادر درمان، اکثر افراد بالای ۷۰ سال، بیماران دیالیزی، پیوندی و جانبازان بالای ۵۰ درصد تزریق شده است و تا یک ماه آینده واکسن کرونا را به افراد بالای ۶۰ سال تزریق می کنیم.

افزایش شدت بیماری در مبتلایان به دلتا کرونا

عضو کمیته علمی ستاد ملی مقابله با کرونا با اشاره به دلایل افزایش بار بیماری کرونا در استان سیستان و بلوچستان، گفت: مبتلایان به دلتا کرونا شدت علائم بیشتری را تجربه می کنند و از نظر مرگ و میر هم می‌توان گفت میزان مرگ و میر بیشتری دارد. دکتر مسعود مردانی گفت: متاسفانه استان‌های جنوبی کشور بویژه هرمزگان و سیستان و بلوچستان در آغاز پیک پنجم کرونا قرار گرفتند و این روند به سمت شهرهای مرکزی‌تر کشور نزدیک می‌شود و این در حالی است که شاهد افزایش شهرهای قرمز هستیم.وی افزود: متاسفانه دماوند، فیروزکوه و آمل نیز از قسمت بالایی کشور به رنگ قرمز کرونایی درآمدند.مردانی درباره وضعیت فعلی استان سیستان و بلوچستان، بیان کرد: به دلیل کمبود امکانات و عدم رعایت پروتکل های بهداشتی به دنبال گرمای هوا شاهد چنین وضعی هستیم. از سوی دیگر امکان اینکه سوش هندی ویروس سبب بروز چنین وضعیتی باشد نیز وجود دارد.وی درخصوص بروز پیک پنجم کرونا در کشور، اظهار کرد: نشانه های بروز پیک پنجم کرونا در کشور مشاهده می‌شود اما باید به شکل رسمی از سوی ستاد ملی مقابله با کرونا اعلام شود.مردانی درباره علائم ابتلا به دلتا کرونا یا کرونای هندی، تصریح کرد: مبتلایان به این نوع جهش، شدت علائم بیشتری را تجربه می کنند و از نظر مرگ و میر هم می‌توان گفت میزان مرگ و میر بیشتری دارد.وی با اشاره به اینکه درخصوص دارو و تجهیزات برای بیماران کرونایی فعلا مشکلی وجود ندارد، گفت: پزشکان در حال انجام کار خود هستند و دارو و اکسیژن به میزان کافی وجود دارد.

گزارش

باورهای غلط در مورد گرما زدگی

هنگام گرما زدگی ممکن است در عملکرد برخی اندام های حیاتی بدن اختلال ایجاد شود. از نظر علمی، گرما زدگی در دو نوع کلی خفیف و شدید تقسیم بندی می شود که در گرما زدگی خفیف، فرد دچار تعریق زیاد شده و حجم خون کاهش یافته و غلظت آن زیاد می‌شود.
در گرما زدگی شدید اما حرارت داخلی بدن از ۴۰ درجه بیشتر و فرد دچار تشنج شـــده و احتمال مرگ و از کار افتادن اندام های حیاتی مانند قلب، کبد و کلیه ها وجود دارد. در این حالت، بدن دچار کم آبی شدید شده و به آن شوک وارد می‌شود.

چرا گرما زده می شویم؟

اصلی ترین دلیل گرمـــا زدگی، افزایش دمای محیط و بـــه تبع آن افزایش دمای بدن است. در کنار این موضوع، کم آبی و غلظت خون نیز شرایط فرد را خطرناک تر می کند. در این حالت بدن فرد گرما زده دچار شـــوک شده و واکنش نشان می دهد. این واکنش به دلیل کاهش آب به صورت تشـــنگی مفرط، ضعف، سردرد و کاهش سطح هوشـــیاری رخ داده و کاهش املاح بدن و نمک نیز به شکل حالت تهوع، گرفتگی عضلات و سرگیجه ظاهر می شود. در حقیقت دلایل اصلی خطرات گرمازدگی برای فرد شامل افزایش غلظت خون، کاهش سطح آب بدن، افزایش دما و شوک به اندام های حیاتی است.
به تازگی تیمی از پژوهشگران رومانیایی به بررسی جنبه های مختلف گرما زدگی پرداخته و به طور خاص تأثیر تابش مستقیم امواج خورشید بر بدن انسان را مورد مطالعه قرار دادند.
در این مطالعات از نمونه های آزمایشـــگاهی حیوانی برای بررســـی روند دقیق انتقال گرما در بافت های بدن طی فرایند گرما زدگی اســـتفاده شـــد. گروهی از محققان کشور مالزی نیز در مطالعات خود به بررســـی روند انتقال مایع در بافت های بیولوژیکی، عمق نفوذ سیالات و میزان نمک در عروق افراد گرما زده پرداخته و تلاش کردند با شـــناخت این عوامل، راهکار درمانی مناسب و سریعی برای این مشکل ارائه کنند.در این میان، پژوهشگران ژاپنی نیز در یافته های جدید خود به بررسی عملکرد سیستم دفاعی بدن در مواجه با گرما زدگی پرداخته و اثرات افزایش دمای بدن بر تعداد و عملکرد لکوسیت های محیطی خون را مطالعه کردند. در این مطالعات مشخص شد ترکیبی از درمان با سلول های ایمنی و مقاومت سلولی می تواند برای بیمارانی که دچار گرما زدگی حاد شده اند مفید باشد.

علائم گرما زدگی را بشناسیم

اصلی ترین علائم گرما زدگی شامل افزایش حرارت پوست، توقف عرق کردن، کبود شدن ، تنفس سریع و منقطع، کاهش ســـرعت و قدرت نبض، سر درد، گرفتگی ماهیچه ها، گشاد شدن مردمک چشم، هذیان گفتن، عدم تعادل، توهم و تشنج است.به گزارش سیناپرس، در برخی موارد امکان تهوع و اسهال نیز وجود دارد. به خاطر داشته باشید که با مشاهده علائم اولیه گرما زدگی حتماً برای رفع آن اقدام کنید زیرا در صورت نادیده گرفتن این علائم، خطر گرما زدگی حاد وجود داشته و جان شما در خطر خواهد افتاد.

در مواجه با فرد گرما زده چه باید کرد؟

درمان گرما زدگی بر اساس شرایط بیمار و شدت گرما زدگی است. بهتر است در صورتی که فرد هوش خود را از دست داده است، حتماً از اورژانس کمک بگیرید. در هر صورت اولین اقدام در مواجه شدن با فرد گرما زده، تلاش برای کاهش دمای بدن وی است. بهتر است ابتدا لباس های فرد را خارج کرده و وی را در آب فرو برده یا بدن وی را خیس کنید.مهم ترین و حیاتی ترین بخش هایی که باید برای خنک کردن مد نظر قرار گیرد، زیر بغل، گردن و کشاله ران است زیرا رگ‌های اصلی از این مناطق عبور کرده و با خنک کردن جریان خـــون در این مناطق، دمای کلی بدن کاهش پیدا می کند. در ادامه پاهای فرد را بالاتر قرار دهید تا جریان خون به سمت سر حرکت کند.مراقب باشـــید این روند خنک کردن بدن نباید به میزانی ادامه داشته باشد که دمای بدن فرد گرما زده از ۳۸ و نیم درجه کمتر شود زیرا در این صورت فرد دچار شوک مضاعف شده و خطراتی بیشتر وی را تهدید می کند. اگر فرد به هوش اســـت، به وی کمی آب میوه و نمک حل شده در آن بدهید و در صورتی که نیرو های اورژانس در صحنه حاضر باشند نیز احتمالاً به فرد گرما زده، سرم نمکی تزریق خواهد شد. فرد گرمازده دست کم باید به مدت یک روز استراحت کند.مهم ترین عامل پیشگیری کننده از گرما زدگی، جلوگیری از افزایش دمای بدن به ویژه در محیط های مرطوب اســـت که در عمل تعریق، مشکل ایجاد می شود. رطوبت نسبی بالای ۶۰ درصد و حرارت محیطی زیاد از اصلی ترین عوامل گرما زدگی محسوب می شوند که کنترل این عوامل از اصلی ترین موارد پیشگیری کننده از گرما زدگی محسوب می شوند.

حمله پنجم کرونا آغاز شد

ویروس کرونا برای پنجمین بار از زمان ورود به ایران، حمله خود را آغاز کرد و حالا باید منتظر تلفات این بیماری در موج جدید این حملات بود.

اخبار اصفهان ISFAHAN NEWS
گزارش
مهر

ویروس کرونـــا که اولین بار در ایران از اســـتان قم خودنمایی کرد، حالا بعد از گذشـــت ۱۶ ماه حضور در زندگی مـــردم، این بار از جنوب کشـــور به سمت دیگر اســـتان‌ها حمله‌ور شده است.
کرونا که هر دفعه با یک ویروس جدید حمله‌ور می‌شـــود، این بـــار با ویروس دلتـــای هندی از اســـتان‌های جنوبی کشور می‌آید.

ویژگی‌های دلتای هندی

عاطفـــه عابدینی عضو هیـــأت علمی دانشگاه علوم پزشکی شهید بهشتی، در خصوص ویروس هنـــدی یا همان دلتا ویروس، گفت: مســـتندات اخیر نشان می‌دهد این نوع از کروناویروس ها قدرت سرایت پذیری بیشتری نسبت به واریانت انگلیسی دارد و نرخ بستری بیمـــاران را نیز افزایـــش می‌دهد، اما گزارشی از تفاوت در میزان مرگ و میر ناشی از واریانت دلتا نسبت به واریانت های پیشین در دست نیست.
وی ادامـــه داد: گزارش‌هـــا از مـــوارد مرگ و میر ناشـــی از واریانت دلتا در کشورهای دیگر نشان می‌دهد، افرادی که واکسینه نشده‌اند یا واکسیناسیون آنها کامل نشده است، در معرض خطر قرار دارند.

بررسی نمودارهای وزارت بهداشت نشان می‌دهد که حمله پنجم کرونا شروع شده و باید منتظر ترکش‌های این ویروس باشیم.

این فوق تخصص ریـــه، آبریزش بینی و مشکلات گوارشـــی را از علائم اصلی واریانت هندی دانست و تصریح کرد: در نوع ووهان ویروس کرونا، آبریزش بینی از علائم ابتلاء محسوب نمی‌شد و اغلب با گلودرد و درگیری دســـتگاه تنفسی فوقانی مواجه بودیم، امـــا در واریانت دلتا، آبریزش بینی شیوع دارد.
عابدینی با اشاره به اینکه برای دستیابی به آمار دقیق میزان گسترش بیماری در ایران نیاز به توالی یابی ژنتیکی ویروس است، افزود: هنوز در کشور آمار دقیقی از شیوع واریانت هندی وجود ندارد، اما افزایش علائم گوارشـــی قابل مشاهده است.

کرونا دوباره صعودی شد

هر چه هســـت، اینکه شرایط کرونایی کشور دوباره خطرناک شـــده است و اســـتان‌های سیســـتان و بلوچستان، هرمزگان، کرمان، یزد و...، در وضعیت بحرانی قرار گرفته‌اند. بـــه طوری که موارد بستری در سیستان و بلوچستان به شدت صعودی شده است.
ایـــرج حریرچـــی معـــاون کل وزارت بهداشـــت که به سیستان و بلوچستان سفر کرده اســـت، از اینکه اغلب مردم استان نســـبت به رعایت پروتکل‌های بهداشتی بی اعتنا شده‌اند، ابراز تأسف کرد و از مردم اســـتان درخواست کرد برای حداقل دو هفته ماســـک بزنند و پروتکل‌های بهداشتی را رعایت کنند.
حسینعلی شهریاری رئیس کمیسیون بهداشـــت و درمان مجلس، در حاشیه بازدید از بیمارستان‌های خاتم الانبیا (ص) و علی ابن ابی طالب (ع) زاهدان، اظهار کرد: تعداد مـــوارد مثبت جدید بیماری در سیســـتان و بلوچستان در موج جدید بیماری ۳ تا ۴ برابر موج‌های قبلی است.
وی افـــزود: علاوه بـــر مـــوارد مثبت ســـرپایی، افزایـــش تعـــداد بیماران بستری فشـــار زیادی را بر کادر درمان و بیمارستان‌ها وارد کرده است.

حمله پنجم کرونا آغاز شد

بررســـی نمودارهای وزارت بهداشت نشـــان می‌دهد که حمله پنجم کرونا شروع شـــده و باید منتظر ترکش‌های این ویروس باشیم.
روند صعودی موارد ابتلاء و بســـتری در روزهـــای اخیـــر، حکایـــت از این واقعیت تلـــخ دارد که بایـــد خودمان را آمـــاده موج دیگـــری از این ویروس چموش کنیم. زیـــرا، تجربه موج‌های قبلی نشـــان داده است هر وقت نسبت به رعایت پروتکل‌های بهداشـــتی بی اعتنا شده‌ایم، آسیب‌های این بیماری شدیدتر بوده است.

روزانه ۵ سهم میوه و سبزیجات بخورید

معاون دفتر مدیریـــت بیماری‌های غیـــر واگیر وزارت بهداشت گفت: هر روز حداقل ۵ سهم میوه و سبزیجات مصرف کنید تا از ابتلا بـــه بیماری ها دور بمانید. علیرضا مهدوی، افزود: شـــرط اصلی سلامت زیســـتن، داشتن تغذیه صحیح اســـت. عادات نامطلوب غذایی ســـلامت کودکان و نوجوانان را به خطر می‌اندازد و در سنین بالاتر خطر ابتلاء بـــه بیماری‌های غیر واگیر مثل فشـــار خون بالا، دیابت، بیماری‌های گوارشی و ســـرطان را افزایش می‌دهد.وی تصریح کرد: مصرف میوه و ســـبزی یکی از اولین و مهم‌ترین توصیه‌های تغذیه‌ای در راستای حفظ سلامتی و تندرستی اســـت و یکی از ارکان اصلاح شیوه زندگی است.معاون دفتر مدیریت بیماری‌های غیر واگیر وزارت بهداشت گفت: میوه و سبزیجات از ساخته شدن مواد چرب در درون دیواره‌های داخلی ســـرخرگ‌های قلبی جلوگیری می‌کند، علاوه بـــر آن با مصرف این نوع مواد غذایی زودتر احســـاس ســـیری می‌کنید و به این ترتیب کمتر غـــذای پر انرژی مصرف می‌شـــود. توصیه می‌شود حداقل پنج واحد میوه و سبزیجات (۴۰۰ گرم و بیشتر) در یک روز مصرف شود تا خطر بیماری‌های قلبی، سرطان‌ها، دیابت و...، کاهش یابد.مهدوی افزود: شواهد قوی دال بر کاهش خطر بیماری عروق کرونر با خوردن میوه و ســـبزی وجود دارد اما اینکه چگونه میوه و سبزی باعث کاهش خطر بیماری عروق کرونر می‌شود هنوز به طور دقیق مشخص نشده است، اما به نظر می‌رسد، آنتی اکسیدان های موجود در میوه و سبزی عامل این اثر است.
وی ادامه داد: زیرا آنتی اکسیدان‌ها از اکسیداسیون موادی که موجب می‌شود کلسترول در سطح داخلی رگ رسوب کند جلوگیری می کند. در خصوص قرص‌های ویتامین هنوز هیچگونه شـــواهدی دال بر اثر آنتی اکسیدان آنها گزارش نشـــده اســـت. از طرفی میوه‌ها و سبزی‌ها غنی از پتاسیم هستند، پتاســـیم یک ماده معدنی است و به کنترل فشـــار خون کمک می‌کند و از ریتم نامنظم قلب جلوگیری می‌کند. غالب میوه‌ها و سبزی‌ها غنی از اسید فولیک هســـتند و می‌توانند با داشـــتن این ماده سطح هموسیستین را در خون کاهش دهند، هموسیستین یکی از موادی است که زمینه ساز بیماری‌های عروق کرونر به شمار می‌رود، اگر چه تحقیقات بیشتری برای یافتن تأثیر مقادیر بیشتر اسید فولیک بر کاهش خطر بیماری عروق کرونر باید انجام شود.مهدوی بیان کرد: هر روز حداقل ۵ سهم میوه و سبزیجات را مصرف کنید. سعی کنید میوه و سبزیجاتی که مصرف می‌کنید متنوع باشد. می‌توانید از میوه و سبزیجات تازه، یخ زده یا کنسرو شده استفاده کنید، آب میوه‌ها (هر واحد آب میـــوه معادل یک لیوان ۱۵۰ میلی لیتری آب میوه است) به عنوان یک سهم از ۵ سهم در یک روز به شمار می‌رود.

سبک زندگی

نکات طلایی برای اینکه سالم پیر شوید

عوامل قابل کنترلی وجود دارند که در فرایند پیری نقش بازی می‌کنند و همگی آن‌ها به یک اندازه مهم و به هم مرتبط‌اند. بهبود و تقویت یکی از این عوامل بر دیگر عوامل نیز اثر خواهد گذاشـــت. بنابراین توصیه می‌کنیم رویکرد همه‌جانبه‌ای در پیش بگیرید و آگاهانه روی تمام این عوامل کار کنید.

تغذیه سالم

یک رژیم غذایی سالم اولین چیزی است که اگر می‌خواهید سالم پیر شوید باید به آن اهمیت بدهید. کلید یک رژیم غذایی سالم، مصرف غذاهایی اســـت که ارزش غذایی دارند. این غذاها که سرشار از مواد مغذی‌اند، نسبتاً کم کالری هستند، از جمله سبزیجات، غلات کامل، گوشت کم‌چربی، حبوبات و مغزها. یک رژیم غذایی متعادل که سرشار از پروتئین و چربی‌های سالم و کربوهیدرات‌های تصفیه نشده است می‌تواند انرژی بیشتری به شما بدهد. مهم‌ترین ماده مغذی از جهت سالم پیر شدن، پروتئین است و هر چه سنتان بالاتر برود به پروتئین بیشتری نیاز خواهید داشت. همچنین شما باید طی روز، پنج تا هفت وعده کوچک‌تر اما متعادل بخورید.

فعالیت بدنی

هر چه از سنین پایین‌تر ورزش منظم را شروع کنید، در سال‌های بعدی راحت‌تر برایتان تبدیل به یک عادت خواهد شد اما برای شروع ورزش هیچ‌وقت دیر نیست. همه‌ی ما به تمرینات قدرتی و هوازی نیاز داریم تا دوران پیری سالمی داشته باشیم. هر فعالیت بدنی که بتوانید انجام دهید مهم و مفید است: پیاده‌روی روزانه، اســـتفاده از پله‌ها به جای آسانســـور و پارک کردن اتومبیل دورتر از مقصد. بدن ما برای تحرک خلق شده است. ورزش باعث می‌شود وزن متعادل‌تر، مفاصل سالم‌تر، کلسترول پایین‌تر و دوپامین و سروتونین بیشـــتری داشته باشیم و درنتیجه حالمان خوب‌تر باشد.

ساختار بدنی

ساختار بدنی شما یا همان نســـبت عضله به چربی، ارتباط نزدیکی با فعالیت بدنی‌تان دارد. هر چه ســـنتان بالاتر می‌رود، توانایی‌تان برای حفظ عضله و چربی سوزی که هر دو رمز سلامتی‌اند کمتر می‌شود. هر دهه از عمر، ده درصد از توده عضلانی‌تان کم می‌کند. بنابراین وقتی به هفتادسالگی می‌رسید، نسبت به سی سالگی‌تان چهل درصد کمتر عضله دارید و این قابل پیشگیری است. یک ساختار بدنی درست و قوی، هم کیفیت زندگی را بالاتر می‌بـــرد و هم کمیت آن را و این موهبت با فعالیت بدنی دست‌یافتنی است.

فعالیت ذهنی

روزی که در آن چیزی یاد نگیرید، پیرتر خواهید شـــد. هرگز دست از یادگرفتن نکشـــید زیرا کنجکاوی، قدرتمندترین ابزار برای تقویت مغز و حفظ سلامت آن اســـت. زبان دیگری یا سرگرمی جدیدی یاد بگیرید، مســـیرهای رفت و آمدتان را تغییر دهید و موضوعات جالب و جدید مطالعه کنید. شاید باور نکنید اما حتـــی فعالیت ســـاده‌ای مانند رفتن به یک مقصد از مســـیری جدید می‌تواند مغزتان را در حال یادگرفتن نگـــه دارد. ارتباط ذهن و بدن، قوی است و همه‌ی ما دوست داریم با وارد شدن به دوران سالمندی، ذهنمان همچنان جوان و پویا باشد تا کیفیت زندگی‌مان حفظ شود.

مصرف مکمل در صورت نیاز

هر چند امروزه انتخاب‌های غذایی ســـالم زیادی پیش روی ماســـت اما انتخاب‌های ناســـالم غذایی نیز فراوان‌اند و ما اغلب سراغ غذاهایی می‌رویم که به سلامتی ما آسیب می‌زنند. مصرف مکمل‌های غذایی با نظر پزشک برای سالم پیر شدن گاهی یک ضرورت است. مهم‌ترین مکمل‌ها عبارت هستند از:
پروتئین: پروتئین وی به صورت شِیک همراه صبحانه
فیبر: مصرف فیبرهای غذایی عمرتان را طولانی می‌کند و ســـازمان بهداشت جهانی توصیه می‌کند روزانه ۲۵ تا ۳۰ گرم فیبر مصرف کنیم.
کلسیم: یکی از قدرتمندترین دشمنان یک پیری سالم، پوکی استخوان است که باید با کلسیم با آن بجنگیم.
مولتی‌ویتامین: مکمل مولتی‌ویتامین، آنتی‌اکسیدان‌های خوبی به بدن می‌رساند که با اکسیداسیون و رادیکال‌های آزاد در بدن که موجب پیری می‌شوند مبارزه می‌کنند.

معاشرت‌های اجتماعی

مطالعات زیادی، اهمیت ارتباطات اجتماعی با سلامتی و تندرستی در سال‌های بالاتر زندگی را نشان داده‌اند. داشتن شبکه‌ای از دوستان که به شما انگیزه‌ی زندگی بدهد و روحتان را تغذیه کند چیزی است که نباید آن را دست کم بگیرید. ما انسان‌ها نیاز داریم هدف و انگیزه‌ای داشته باشیم پس تنها نمانید؛ در کارهای خیرخواهانه داوطلب شوید، عضو گروه‌های اجتماعی شوید و با ارتباطات و معاشرت‌های اجتماعی خودتان را سرگرم کنید.طول عمر و کیفیت زندگی ما تا حدود زیادی در کنترل ماست و همه‌ی ما باید قدم‌هایی برای سالم پیر شدن برداریم. یک پیری سالم و شاد حق همه ماست.

اخبار اصفهان ISFAHAN NEWS
گزارش
سلامت

تزریق عمومی واکسن پاستور چه زمانی آغاز می‌شود؟

کار تحقیقات این واکســـن رو به پایان اســـت و تزریق هر دو مرحله واکسن به ۲۴ هزار نفر در فاز سوم به پایان رسیده و چند ماهی هم از اتمام فاز دوم گذشته است و این مطالعه در حال طی کردن روند درست خودش است.
حمید عمـــادی در خصوص ویژگی‌های ویـــروس دلتا ۲ و تفـــاوت آن بـــا ویروس‌های جهش یافته هندی و آفریقای جنوبـــی گفت: ایـــن ویروس نوع جهش یافتـــه فرم هندی اســـت و هم مانند بازی‌های کامپیوتـــری که هـــر چه به مرحلـــه بالاتر برویـــم، بازی سخت‌تر می‌شـــود، ویروس کووید ۱۹ هم همینگونه است و جهش‌ها مدام ســـخت‌تر و سخت‌تر می‌شـــوند و ما باید جدی‌تر با این بیماری مبارزه کنیم و ویروس دلتا هم که نوع جهش یافته فرم هندی است، یـــک مرحله از آن ســـخت‌تر شـــده و این ویروس به نسبت فرم‌هـــای قبلی هم شـــدت بیشتر و هم ســـرایت پذیری بالاتـــری دارد و علائم در این نوع ویروس سریع‌تر پیشرفت می‌کنند و بیمار زودتر وارد فاز خطرناک می‌شود.
وی ضمن اشاره به اینکه این ویروس کـــودکان و جوانان را به نســـبت ویروس‌های قبلی بیشتر درگیر می‌کند، افزود: البته ما هنوز تجربه چندانی در خصوص این ویـــروس نداریم چرا که هنوز مـــواردی از ابتلا به آن در کشور گزارش نشده اســـت و مطالبی کـــه عنوان شـــد، بر اســـاس گزارشـــات اولیه‌ای است که در خصوص این موتاســـیون اعلام شده و با گذشـــت زمـــان اطلاعات دقیق‌تری در مـــورد این نوع جهش به دست می‌آوریم.
این فوق تخصص بیماری‌های عفونی در پاسخ به این سوال میزان اثربخشـــی واکسن‌ها در مقابل ایـــن واریانت جدید چگونـــه اســـت؟، توضیـــح داد: برای ســـنجیدن میزان اثربخشی واکسن‌ها در مقابل واریانت دلتا ۲ باید این ویروس گسترش پیدا کند و ما افرادی که واکسینه شده اند را مورد بررســـی قرار دهیم و ببینیم که آیا به ویـــروس دلتا مبتلا می‌شوند یا نه؟ و هنوز خیلی زود است که بخواهیم در این خصوص اظهار نظر کنیم البته یکسری از شرکت‌های واکسن ســـازی عنوان کـــرده اند که واکسنشان روی این ویروس اثر دارد، اما در هر صورت برای صحبت در این مورد بســـیار زود است.
محقق اصلی پروژه واکســـن کرونا مشـــترک بیـــن کوبا و پاستور ایران در پاسخ به سوال دیگری مبنی بر اینکه تزریق این واکسن به مردم چه زمانی آغاز می‌شـــود؟، اظهـــار کرد: کار تحقیقات این واکســـن رو به پایان اســـت و تزریق هر دو مرحله واکسن به ۲۴ هزار نفر در فاز سوم به پایان رسیده و چند ماهی هم از اتمام فاز دوم گذشته است و این مطالعه در حال طی کردن روند درست خودش است.

www.esfahan-news.com
The First Bilingual Economic Newspaper In Isfahan Province

» **License Owner& Managing director:** Reza Mahzunieh
» **Editor-in-Chief:** Marzie Rabiei
» **Assistant Editor-in-Chief of English Section:** Bahare Yousefi
» **Isfahan Office:** Hoora Building, Shahid Mofateh Street, Ahmad Abad Square, Isfahan, Iran
» **Tel:** 031- 32274500
» **Public Relations:** 031-32274515 »
Organization of advertisement: 031-32274517, 32274518, 32274512, 32274505.
Fax:031-32274507,32274511
» **Lithography and printing:**Samim
» **Isfahan subscribers Office:** 031-32274508
» **website:** esfahan-news.com
» **SMS:**30007232

اخبار اصفهان
ISFAHAN NEWS

NEWS

Electricity Use at All-Time High

Iran's electricity consumption reached an unprecedented record of 64,046 megawatts on Tuesday, the highest since keeping records started nearly a century ago.

The new record comes as high temperatures nationwide has driven electricity consumption to new heights, IRNA reported on the basis of information from Iran Grid Management Company, an Energy Ministry subsidiary.

The new figure (64,046 MW) shows a 19% growth (10,000 MW) compared to the same time and day a year ago.

Electricity consumption on June 20 surpassed 62,000 MW.

Last July, electricity consumption in Iran exceeded 58,000 MW, registering the highest power consumption recorded in the country.

The highest peak demand in 2015 was about 50,000 MW.

Iran's southern cities are experiencing a 50-degree Celsius temperature and the capital Tehran's temperature has reached 38 degrees Celsius.

According to IGMC, the state-affiliated Power Generation, Distribution and Transmission Company's (Tavanir) maximum generation capacity is 59 gigawatts, yet the demand has approached 64 MW. The 5,000-MW deficit has to be compensated by load shedding and frequent power outages that have affected industrial units and household sectors, especially in small towns.

According to Mostafa Rajabi Mashhadi, the deputy for planning and economic affairs at Tavanir, the current installed power capacity is 84 GW. However, a lot less is produced especially in the hot seasons due to wastage, technical problems and restrictions, as power plants are usually not allowed to operate at full capacity.

"Close to 90% of consumers are in the average 300-kilowatt hour bracket a month, which is a basic consumption benchmark for subscribers in regions with a temperate climate," he said.

"Depending on geographical proximity of provinces, the base model is modified," he added, noting that those who live in arid and desert regions like Khuzestan, Hormozgan and Bushehr provinces are heavy consumers, if their monthly consumption exceeds 3,000 kilowatt hours.

The figure is 2,000 kilowatt hours per month in Kerman, Fars and Sistan-Baluchestan provinces.

Rajabi stressed that to meet the rising power demand during the peak hours of summer, Tavanir should add 5,000 MW to its annual output.

"This is not economically viable because power consumption decreases by almost 50% as soon as the hot season is over and most power plants are shut down," he added.

The construction of a 1,000-MW power plant costs at least $500 million and commonsense demands that the same amount be spent on encouraging consumers to reduce consumption for three months.

Power generation costs, including production and transmission, are 2 cents per kilowatt-hour while electricity is sold at 0.7 cents per kWh now.

According to Paven, the Energy Ministry's news portal, the number of electricity meters nationwide has surpassed 35.5 million and 3.5 million, as new consumers have joined the national grid from 2015.

Household, agriculture and industrial sectors account for 28.5 million, 436,000 and 242,000 consumers respectively. The rest are public sector and commercial companies.

Rajabi noted that electricity imports from neighboring states, including Turkmenistan, Azerbaijan and Armenia, have approached 700 megawatts per day in the last three weeks.

Tehran, Yerevan call for removal of trade barriers

Head of Iran's Trade Promotion Organization (TPO) Hamid Zadboum and Armenian Deputy Economy Minister Varos Simonyan met on Tuesday in Tehran to discuss ways of removing the barriers in the way of trade between the two countries.

اخبار اصفهان ISFAHAN NEWS
News economy

As reported, the officials underlined the significant growth in the level of trade between the two countries and stressed the need for planning to further develop cooperation within the framework of the preferential trade agreement with the Eurasian Economic Union (EAEU) and achieve the desired level of bilateral trade.

"The Trade Development Organization of Iran is ready to hold a meeting of the [two countries] joint industrial, mining and commercial working group in order to identify obstacles and problems facing bilateral trade and to take appropriate and effective decisions to address them."

Speaking in the meeting, Zadboum referred to the two countries' deep cultural, historical, and political relations and stated: "The Trade Development Organization of Iran is ready to hold a meeting of the [two countries] joint industrial, mining and commercial working group in order to identify obstacles and problems facing bilateral trade and to take appropriate and effective decisions to address them."

He further expressed satisfaction with the holding of Iran's exclusive exhibition in Armenia earlier this month and noted that holding such events in the two countries and the exchange of trade delegations is necessary to better introduce export capabilities and to exchange information related to the needs of the two markets.

Zadboum also pointed to the removal of non-tariff barriers and reduction of logistics and transportation costs, along with the expansion of the scope of the preferential trade agreement between Iran and the EAEU, as important factors in increasing the level of trade relations between the two countries and called for addressing such subjects in the joint working groups.

Simonyan for his part welcomed the holding of a joint working group on industry, mining, and trade as soon as possible, and announced his readiness to hold expert talks during the meetings of the joint working group between the two countries.

Iran's Zanjan, Armenia to expand trade ties

Iran's Zanjan province and the neighboring country of Armenia plan to boost trade relations as part of development of bilateral ties between the two countries, a provincial official says.

Chairman of Zanjan Chamber of Commerce, Industries, Mines and Agriculture Ali Yeganefard told reporters on Thursday night that Armenian Ambassador to Tehran Artashes Toumanian is going to visit Zanjan province.Yeganefard said that the ambassador is scheduled to visit Zanjan in a one-day trip in mid-July to evaluate trade and economic capacities of the province.According to the provincial official, different programs will be held during the trip, including a meeting with economic and private sector activists, in order to pave the way for expansion of ties with Armenia and other countries in Caucasus area.

The visit will be held in line with executing a roadmap for Zanjan province's foreign trade and bolstering bilateral trade ties between Armenia and Zanjan, he added.The two sides are going to hold talks on expanding trade exchanges, dispatching trade delegations, inspecting economic capacities, he noted.

Zanjan Chamber of Commerce, Industries, Mines and Agriculture plans to dispatch a trade and economic delegation to Armenia in the near future, the official went on to say.

Iran to have access to 10m coronavirus vaccine by Sep.

The Spokesman for National Task Force for Fighting Coronavirus said Fri. that as soon as this September, the health officials in Iran will have access to 10 million Covid-19 vaccines per month.

Alireza Raeisi, Spokesman for National Task Force for Fighting Coronavirus, said on Friday that "We will receive about one million doses of Sputnik V vaccine, one million doses of [locally produced] Pasteur vaccines and seven million doses of Cov Iran Barakat vaccines."The spokesman added that "We will also receive at least two million doses of vaccine from abroad per month."

He added that after the vaccination of the elderly people is completed, the vaccination of people with high-risk jobs will begin, which includes teachers, university professors, taxi drivers, pilots, prisoners and soldiers in barracks, etc.

Nearly 5 million people in Iran have received the first doses of Covid-19 vaccines so far, according to latest figures released by the health ministry yesterday.

Meanwhile, the second locally-manufactured vaccine obtained the necessary permit to join the national vaccination campaign against the Covid-19 pandemic in Iran on Tuesday after COV-Iran Barakat which was given the permit on June 14.

Iran also unveiled its locally manufactured Russian Sputnik V vaccine on Saturday during a ceremony attended by Iran's health officials.

اخبار اصفهان ISFAHAN NEWS
What's News
economy

Oil Prices Rise as Stockpiles Decrease, Supply Tightens

Oil prices on Wednesday extended the previous day's small gains after an industry report showed US crude stockpiles fell last week, overriding trader and investor concerns about transportation curbs in some countries as Covid-19 cases surge.

Brent crude was up 31 cents, or 0.4% at $75.07 a barrel, after edging higher on Tuesday. US crude was up 46 cents, or 0.6% at $73.44 a barrel, having risen 0.1% in the previous session, Reuters reported.

While the highly contagious Delta variant of the coronavirus is taking hold in many countries, prompting new lockdowns or movement restrictions from Australia to Portugal, hopes of a broader recovery in demand for fuel remained intact.

On the last day of June, Brent is heading for another monthly gain, which would mean the contract has risen for six out of the last seven months. US crude has traded similarly since November.

"Futures have been trading on a one-way ripper to the upside ever since the November 2 headline declaring a Covid-19 vaccine had been developed," said Bob Yawger, director of energy futures, at Mizuho Securities.

Crude stocks in the United States were down by 8.2 million barrels, American Petroleum Institute data showed, according to two sources, who spoke on condition of anonymity.

Still, gasoline inventories rose by 2.4 million barrels and distillate stocks were up by 428,000 barrels, the sources said.

But hopes for a broad recovery received a boost from OPEC Secretary-General Mohammad Barkindo who said on Tuesday that demand is expected to rise by 6 million barrels per day in 2021, with 5 million bpd of that coming in the second half of the year.

Sudoku

NO 801

		2						
8	9			4				
			5				1	
		5				7		
				8			3	
					9			
								8
					2		4	9
		6	7					

Solution: NO 800

8	5	9	2	4	7	1	3	6
2	4	3	6	9	1	5	7	8
1	7	6	5	3	8	9	4	2
7	3	5	4	1	2	6	8	9
4	1	2	9	8	6	7	5	3
6	9	8	3	7	5	2	1	4
3	6	7	8	5	9	4	2	1
9	8	1	7	2	4	3	6	5
5	2	4	1	6	3	8	9	7

News

Urmia Lake's Water Level Down 60cm

Indian Ports Global Limited delivered its third batch of port equipment, including two coastal cranes, to Chabahar's Shahid Beheshti Terminal, the deputy for port and economic affairs with Sistan-Baluchestan's Ports and Maritime Organization said.

"So far, the Indian company has delivered port equipment worth $24 million to this southeastern Iranian port, accounting for 28% of the total investment agreed upon as part of a build, operate and transfer (BOT) contract between Ports and Maritime Organization of Iran and IPGL," Hossein Shahdadi was quoted as saying by IRNA.

As part of the agreement with Iran, India is committed to provide six cranes and other equipment worth $85 million to operationalize the Shahid Beheshti Terminal, which it would then run for 10 years.

Kim Jong-Un Pledges to Raise Partnership with China to New Level

North Korean leader Kim Jong-un vowed to boost the "strategic" relationship with his main ally, China a day after scolding his own officials for the COVID-19 response. Beijing earlier promised to provide help if needed.Kim sent a message to Chinese President Xi Jinping, congratulating him on the 100th anniversary of the Chinese Communist Party. He praised Xi's efforts to fight poverty and create a "wealthy society," as well as "increasing the overall power of the country and raising its international prestige."'The Workers' Party of Korea, by its firm unity with the Chinese Communist Party, would raise (the North Korea)-China friendship to a new strategic point as required by the times and as desired by the peoples of the two countries," Kim said, according to the Korean Central News Agency. Beijing has been Pyongyang's principal ally since North Korea was founded shortly after WWII. China is also North Korea's top trading partner, though trade between the neighbors plummeted last year and now shows signs of recovery, according to media reports.

US Ambassador Assesses Meeting with Russian Deputy Foreign Minister as Positive

US Ambassador to Russia John Sullivan assessed his Thursday's meeting with Russian Deputy Foreign Minister Sergei Ryabkov as positive, stressing that they agreed on further cooperation.
"I met with deputy foreign minister. It was a positive meeting and we look forward to work(ing) cooperatively together," Sullivan told RIA Novosti.
Ryabkov earlier said he would discuss strategic stability and bilateral relations with the US ambassador, Sputnik reported.
Earlier in the day, Sullivan arrived at the Russian Foreign Ministry for the meeting that lasted around 90 minutes.Sullivan and Russian Ambassador to the US Anatoly Antonov travelled to their home countries for consultations this spring amid deterioration of bilateral relations.However, at the Russia-US summit in Geneva, presidents Vladimir Putin and Joe Biden reached an agreement on the ambassadors' return.

Russia expects JCPOA to be back in effect before July 14

Russia FM spokeswoman Maria Zakharova said her country expects that the talks on the return of the US to the Iran nuclear deal (JCPOA) will be successfully completed by the 6th anniversary of the deal on July 14.

Foreign Ministry Spokeswoman Maria Zakharova told a briefing on Thursday that Russia expects that the talks on the return of the US to the Joint Comprehensive Plan of Action (JCPOA) will be successfully completed by the sixth anniversary of the Iran nuclear deal - July 14, TASS news agency has reported.
According to the spokeswoman, consderable progress has been seen at the talks on the Iran nuclear deal in Vienna. "Over these three months, the delegations have managed to achieve substantial progress in coordinating the parameters and modalities of the process to restore the JCPOA. They also managed to determine the response and the sequence of the moves that the US and Iran are to make, as well as to analyze how the corresponding commitments will be formalized and their checks ensured," she added.

it is a priority to "restore as soon as possible the verifying activity of the IAEA in Iran to the degree envisaged by the Joint Plan of Action,"

Along with the revision of restrictions against Iran imposed by the US, it is a priority to "restore as soon as possible the verifying activity of the IAEA in Iran to the degree envisaged by the Joint Plan of Action," she said. These agreements have no sensible alternative, "and without them security measures are getting more vulnerable," the diplomat stressed.
Meanwhile, no practical moves are seen from the US for now of abandoning its policy of pressuring Iran, Zakharova added.
Iran has already held six rounds of talks with JCPOA participants known as the P4+1 with the aim of salvaging the JCPOA in the Austrian capital of Vienna. Tehran has insisted that it would resume full compliance with the deal after the full removal of the sanctions that the previous US administration under Trump illegally imposed on Tehran after its unilateral and illegitimate withdrawal from the JCPOA in May 2018.
Tehran has already stressed that it would leave the Vienna talks if they take too long and if its legitimate demands as per the JCPOA are not met. Anyway, the other parties, especially the Europeans seem to be killing time as the new US administration is still sticking to the Trump-era sanctions.
Tehran has also said that it does not attach any importance to the US return to the agreement if the sanctions are still in place. The current US administration has not yet fulfilled the promises Joe Biden made during his presidential elections campaigns to undo Trump's actions and return to the deal.

Lebanese al-Mayadeen launches its English-edition website

Few days after the United States blocked access to some Arabic and English websites affiliated with the resistance groups in the region, Lebanese al-Mayadeen announced the launch of its English website on Thursday.
"On the ninth anniversary of the launch of Al Mayadeen Media Network, we were late in issuing Al Mayadeen net in English, yet here it is; our first English edition officially launched. It is our third edition after our Arabic and Spanish editions," Ghassan Ben Jeddou, Al Mayadeen Network CEO said in a note published on its website.The CEO said, "Our main concern was to address the Arab public opinion. Who can forget the circumstances under which Al Mayadeen was established prior to the actual fulfillment of our dream of its birth? Who can forget that we were in the midst of blood-shedding and destructive Arab, regional, and international conflicts? Can we ever forget the "Decade of Fire" that was and is still fueled by media outlets blinded and driven by all forms of ignorance and distortion campaigns to the extent that they actually became essential collaborators in the killing and destruction? We were and still are at the heart of the public opinion battle."He noted, "Al Mayadeen English focus will be on the new generations and renewed minds, using modern and scientific language.""Al Mayadeen English joining Al Mayadeen Online is a modest yet well-established step. It is rooted, unwavering, and resilient. It constitutes of a young crew led by an intelligent and creative administration. Thus, this site may usher in a new era for Al Mayadeen," Mr. Ben Jeddou added.

NEWS

Russia condemns US for closing websites close to Resistance

Russian Foreign Ministry spokeswoman has condemned the recent US action in shutting down more than 30 Iranian and regional websites close to the Resistance groups as a politically motivated action.Russian Foreign Ministry spokeswoman Maria Zakharova said that US Internet service providers on June 22nd restricted access to more than 30 websites."We condemn the blocking of websites for political reasons and the abandonment of democratic values in the interests of Washington," she said.The US Department of Justice June 22 issued a statement in which it announced blocking 33 websites operated by the Islamic Radio and Television Union (IRTVU) and three websites belonging to Iraq resistance groups Kataib Hezbollah under the pretext of "violation of US sanctions."The Iranian Press TV and Kawthar TV , as well al Al-ALam websites have now shifted to a ".ir" domain and are currently accessible after the US action.

US convoy targeted in Iraqi city of Hillah

Local Iraqi sources have said a logistics convoy belonging to the US troops was targeted in the city of Hilla on Friday.There were no immediate reports of casualties, while details of the attack have yet to be released by Iraqi media.Attacks on US convoys in Iraq continue as Washington seeks to delay strategic talks between Iraq and the United States over the withdrawal of US troops.After the assassination of top Iranian general Lt. General Qassem Soleimani and his Iraqi companions near Baghdad airport in early 2020, the Iraqi parliament approved piece legislation calling on foreign troops to leave the country. The legislation has asked the government to implement the expulsion of the US troops from Iraqi soil, something that has not been realized yet despite intensified attacks by Iraqis on the US military convoys.

WHO warns of possible third coronavirus wave in Europe

The World Health Organisation (WHO) said on Thursday that crowds at Euro 2020 football stadiums and other public places in host cities are driving the current rise in coronavirus infections in Europe.The WHO said in a statement that a 10-week decline in new coronavirus infections across the region has come to an end and a new wave of infections is inevitable if football fans and others drop their guard, according to Reuters.Last week, the number of new cases rose by 10%, driven by the mixing of crowds in Euro 2020 host cities, travel, and easing of social restrictions, WHO said.In the wake of the emerging wave of the pandemic in Europe, the new German Interior Minister Horst Seehofer called a decision by European soccer's governing body UEFA to allow big crowds at Euro 2020 "utterly irresponsible".

Gen. Soleimani assassination an example of state terrorism

Iran's ambassador and Permanent Representative at the UN Office in Geneva Esmaeil Baghaei Hamaneh criticized describing the assassination of Gen. Soleimani as "arbitrary killing" by a UN special rapporteur.
Esmaeil Baghaei Hamaneh made the remarks at the 47th regular session of the Human Rights Council on Thursday.
The Iranian envoy said that Lt. Gen. Qassem Soleimani was a true defender of human rights and someone who opposed the occupation and ISIL terrorism.
He described the US action in assassinating Gen. Soleimani as a brutal, arbitrary, unjust, and illegal act that threatened peace and security in the world.
The US administration's failure in holding accountable and bringing to justice the perpetrators behind the assassination is explicitly clear, he said.
The diplomat further pointed out that the Iranian people remember Martyr Soleimani as a symbolic soldier who is also remembered by all the nations in the West Asia region.
He added that neither Iranians nor the nations in the West Asia region who owe their liberation from ISIL terrorism to Martyr Soleimani will give up their demand to bring perpetrators behind that heinous crime to justice.
He further argued that human rights bodies and entities are expected to understand the impact of the heinous assassination of Gen. Soleimani on the rule of law and human dignity.

Russia conducts live fire exercise near US-led naval drill

Russia carried out live-fire military drills in the Black Sea as the US and Ukraine-led drills go on in the same area in the sea.Russian warships have carried out a live fire training exercise in the Black Sea, the country's Black Sea fleet said on Thursday, as Ukraine and NATO countries held military drills in the same wider area, Reuters reported on Thursday.The Sea Breeze drills, led by Ukraine and the United States, follow a spike in tensions between NATO and Moscow after Russia last week said it had fired warning shots and dropped bombs in the path of a British warship to expel it from its territorial waters near Crimea.

News

Israeli regime violates ceasefire by attacking Gaza

The regime's warplanes bomb position in Gaza reportedly belonging to resistance movement Hamas.
The violation of the ceasefire came in response to alleged incendiary device-laden balloons flown towards the occupied territories from the enclave.
"The strike was carried out in response to the arson balloon attacks," the Israeli military said on its Twitter page of the Thursday attack, PressTV reported.
It specified its target as an alleged site used by Hamas to "develop and build weapons."
"Most of the fires (resulting from the purported balloons) were small and not dangerous," The Times of Israeli reported, citing the regime's Fire and Rescue Services.
"Firefighters gained control of blazes before they cause damage," the daily added.
The Israeli military added that it "will respond with determination against" any such incident.
In May, the regime launched its fourth full-scale war against the already Tel Aviv-blockaded impoverished territory.
The war killed more than 250 Palestinians, but the regime was forced to put out a desperate call for a ceasefire after Gaza's resistance groups targeted the occupied territories with more than 4,000 rockets.
The Israeli daily claimed that the Thursday offensive marked "a shift" in the regime's new Prime Minister Naftali Bennett's policy. It said the attack had shown that the regime's new officials had even ramped up their violence against the coastal territory compared to the previous ruling coalition of premier Benjamin Netanyahu, "which did not always respond to arson balloon attacks with airstrikes."
Hamas has, however, strongly warned the regime on many occasions against testing its firepower. It has reminded it how the resistance's rockets reached surprising distances during its latest successful defensive operation against the war.
The defensive campaign, known as the Operation Sword of al-Quds, saw Hamas' projectiles fly as far as the holy occupied city of al-Quds and Tel Aviv itself as well as even northern-lying cities such as Haifa and Nazareth.
The movement has, accordingly, asserted that it has many means at its disposal to contain the regime's aggression.

ISFAHAN NEWS

The First Bilingual Economic Newspaper In Isfahan Province

2 0000 Rials

Saturday ,July 3 , 2021
No. 818

President Urges Compliance with Protocols to Avoid New COVID Wave in Iran

Iranian President Hassan Rouhani called for the strict observance of the health protocols and the coronavirus restrictions in order to avert a fifth wave of the pandemic in the country.In a Thursday meeting with the heads of the specialized committees of the Coronavirus Fight National Headquarters, President Rouhani was given a report on the high rate of spread of the Delta variant of coronavirus.The president then emphasized that compliance with the health instructions is still the best way to control and combat the pandemic and prevent a new wave in the country.Stressing the need for the full observance of the health protocols by the people and the application of serious and accurate supervision, the president urged the supervisory bodies in charge to handle the situation carefully.Regarding the vaccination program, the president unveiled plans to deal with the shortage of vaccine by importing foreign products and using the homegrown vaccines that have obtained public injection licenses.

Headlines

Russia expects JCPOA to be back in effect before July 14 5

Gen. Soleimani assassination an example of state terrorism 5

Tehran, Yerevan call for removal of trade barriers 4

CALL TO PRAYER TIME IN ISFAHAN

Morning call to prayer : 04:21:34
Noon call to prayer : 13:07:38
Evening call to prayer: 20:35:00

WEATHER

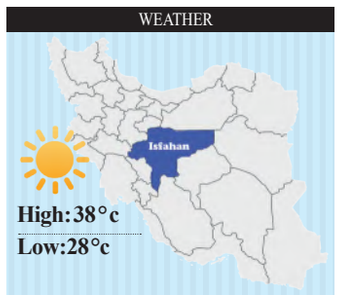

High: 38°c
Low:28°c

ISFAHAN NEWS news Iran

Ejei Appointed as Iran's New Judiciary Chief

Leader of the Islamic Revolution Ayatollah Seyed Ali Khamenei appointed Gholam Hossein Mohseni Ejei as the new head of Iran's Judiciary.

The Leader made the appointment on Thursday through an official decree, naming Mohseni Ejei to replace Ebrahim Raeisi, who served in the position for more than two years.

Raeisi won the June 18 presidential election by a landslide and will take office as Iran's eighth president in August.In his decree, the Leader thanked Raeisi for his valuable services and brilliant record during his tenure as the head of the Judiciary branch of power and cited Mohseni Ejei's merits and long-term service in the Judiciary as the basis of his decision.

Iran to have access to 10m coronavirus vaccine by Sep.

4

India's IPGL Delivers Third Batch of Port Equipment to Chabahar

Indian Ports Global Limited delivered its third batch of port equipment, including two coastal cranes, to Chabahar's Shahid Beheshti Terminal, the deputy for port and economic affairs with Sistan-Baluchestan's Ports and Maritime Organization said on Monday.

"So far, the Indian company has delivered port equipment worth $24 million to this southeastern Iranian port, accounting for 28% of the total investment agreed upon as part of a build, operate and transfer (BOT) contract between Ports and Maritime Organization of Iran and IPGL," Hossein Shahdadi was quoted as saying by IRNA.

As part of the agreement with Iran, India is committed to provide six cranes and other equipment worth $85 million to operationalize the Shahid Beheshti Terminal, which it would then run for 10 years.The South Asian country delivered the first consignment of port equipment, including two 140-ton coastal cranes worth $8.5 million on Jan. 17 and the second batch of two 100-ton mobile coastal cranes worth $7.5 million, on March 16.

IPGL is a joint venture managed by Jawaharlal Nehru Port Trust and Kandla Port Trust for the development of ports overseas.

The bilateral contract between Iran and India was signed on May 23 for equipping, mechanizing and starting operations at the port under the first phase.

The development of Chabahar Port will help expand economic and mutual relations between India and Iran, in addition to giving a further boost to maritime trade between the two countries.

Strategic Advantage

The location of Chabahar Port has strategic advantage and high potential to provide connectivity among India, Iran, Afghanistan, Uzbekistan and other Commonwealth of Independent States countries, especially eastern CIS nations, and boost trade.

But US sanctions on Iran slowed down the port's development and Indian officials are now counting on a thaw in relations between Washington and Tehran under US President Joe Biden to move forward with nearly $500 million of investments, according to Reuters.

Mansukh Mandaviya, India's ports and shipping minister, said the port had already commenced operations in a limited way and the growth potential was evident.

"Chabahar Port had handled 123 vessels and 1.8 million tons of bulk and general cargoes from February 2019 to January 2021," he said.

"This is much higher than our expectations. Imagine the scale of operations and freight saving once it is fully operational."

Last year, amid the pandemic, India used Chabahar Port to send 75,000 tons of wheat as humanitarian assistance to Afghanistan and 25 tons of the pesticide malathion to Iran to deal with a locust invasion.

"Chabahar Port has emerged as the connecting point for the region to deliver humanitarian assistance during the Covid pandemic," Mandaviya said.India also plans to set up a 600-km railroad from Chabahar Port to Zahedan, the provincial capital of Sistan-Baluchestan in Iran close to the Afghan border, at a cost of $1.6 billion to facilitate the movement of goods to Afghanistan.The minister said New Delhi has also proposed the inclusion of Chabahar Port in the International North-South Transport Corridor (INSTC), which connects Mumbai with Moscow.

The INSTC project, proposed by India, Russia and Iran in 2000, and later supported by 10 other Central Asian countries, envisions a 7,200-km-long multimodal network of ship, rail and road for freight transport, aiming to cut carriage costs by about 30% and transit time from 40 days to about 20 days. Rise in Domestic Investment, Local Production

Domestic investment has also increased in Chabahar over the years.

"Domestic investment in Chabahar increased from 630 billion rials [$2.5 million] in the Iranian year ending March 2015 to over 3,000 billion rials [$12 million] in the year ending March 2021. Only 20 investment contracts were signed in the year ending March 2015. As we speak, seventy-five contracts have been finalized with investors," Abdolrahim Kordi, the director of Chabahar Free Zone Organization, said in April.

The development of Chabahar Port will help expand economic and mutual relations between India and Iran, in addition to giving a further boost to maritime trade between the two countries.

Pakistan says Iran has important role for peace in Afghanistan

Pakistan Foreign Ministry Spokesperson emphasized the position of Tehran and Islamabad in helping to resolve the Afghan issue, and said certainly Islamic Republic of Iran has an important role to play in Afghan peace process.

Zahid Hafeez Chaudhri responding to a question of IRNA during his weekly media briefing in Islamabad on Thursday said Iran and Pakistan are directly affected by the situation in Afghanistan.

Reacting to the recent proposal of Iran's Special Representative for Afghanistan Mohammad Ebrahim Taherian Fard to revive Tehran-Islamabad-Kabul trilateral mechanism to help advance the peace process, he added Iran is a very important regional country and a neighbor of Afghanistan and certainly it has an important role to play in Afghan peace process.

Referring to Pakistan's close cooperation with Iran on Afghanistan, the Pakistani Foreign Ministry spokesman said, "Pakistan in past had worked with Iran on Afghan peace and we think all countries, especially the immediate neighbors of Afghanistan, must contribute towards the Afghan peace process."

Iran's Special Representative for Afghanistan Mohammad Ebrahim Taherian Fard traveled to Afghanistan and Pakistan last week to discuss the latest developments related to peace and Tehran's consultations with Afghanistan's neighbors.

In a meeting with Afghan Foreign Minister Mohammad Hanif Atmar, he proposed a tripartite meeting of Kabul, Islamabad, and Tehran.

Foreign Minister of Pakistan Shah Mehmood Qureshi during a meeting with Ambassador Ebrahim Taherian Fard, praised Iran's efforts to help advance the Afghan peace process and stressed the need to strengthen mutual cooperation and contribute to peace and stability in the region.

Qureshi said unrest in Afghanistan has affected both Pakistan and Iran.

He warned the escalation in Afghanistan could create an atmosphere for enemies of peace to undermine peace efforts in Afghanistan.

In a meeting with Afghan Foreign Minister Mohammad Hanif Atmar, he proposed a tripartite meeting of Kabul, Islamabad, and Tehran.

Provincial Inflation Reviewed

The growth in overall Consumer Price Index in the third month of the current Iranian year (May 22-June 21) was the highest (4.1%) in Qazvin Province compared with the month before.This comes as, according to data released by the Statistical Center of Iran, Hamedan Province posted the lowest month-on-month inflation of 1.2% last month. CPI, using the Iranian year to March 2017 as the base year, stood at 316.2 for the month under review, indicating a 2.5% rise compared with the previous month. Ilam's goods and services consumer inflation registered a rise of 56.1% during the month ending June 21 compared with the similar month of the year before, the highest among all provinces. The year-on-year CPI growth was the lowest for Tehran with 43.1%, compared with that of other Iranian provinces. The overall goods and services CPI in Iran registered a year-on-year increase of 47.6% in the same month. The average goods and services CPI in Iran for the 12-month period ending June 21 increased by 43% compared with last year's corresponding period. Kurdestan Province saw the highest annual inflation with 48.6% while Qom Province posted the lowest of 39.2%. CPI calculated for urban areas stood at 312.6 during the third month of the current Iranian year, indicating a 2.5% rise compared with the previous month. The growth in CPI measured for provincial urban households compared with the previous month was the highest (4.2%) for Qazvin while Hamedan recorded the lowest monthly inflation growth of 1.3% compared with other provinces. The index registered an average year-on-year increase of 46.9% for urban areas. Goods and services CPI of Zanjan's urban areas registered a year-on-year rise of 56.1% during the month under review, the highest among all provinces. The CPI increase in urban areas was the lowest for Tehran with 43% YOY.

اخبار اصفهان
ISFAHAN NEWS
۰۷
اقتصاد ایران
شنبه ۱۲ تیر ۱۴۰۰ | شماره ۸۱۸

خبر مهم برای سهامداران

برای نخستین بار از هشتم تیرماه، نسبت P/S برای شرکت‌های تولیدی در صفحه مربوط به هر شرکت در سایت TSETMC قرار داده شده است.

سازمان بورس در راستای افزایش کیفیت اطلاعات به سرمایه گذاران و معامله گران بازار، از هشتم تیرماه نسبت P/S برای شرکت‌های تولیدی را در صفحه مربوط به هر شرکت در سایت TSETMC قرار داده است. بر این اساس، با تقسیم آخرین ارزش بازار سهام شرکت بر مبلغ فروش ۱۲ ماهه اخیر شرکت که در آخرین گزارش فعالیت ماهانه شرکت های تولیدی درج شده است این نسبت محاسبه شده و در سایت TSETMC نمایش داده می شود.

البته این نسبت در شرکت های غیر تولیدی محاسبه نمی شود و با تغییر قیمت سهام یا افشا گزارش ماهانه جدید به روز رسانی می‌شود.

بر اساس این گزارش، P/S به معنای نسبت قیمت بازار به میزان فروش شرکت به ازای هر سهم است.

این نسبت یکی از مهم‌ترین مولفه‌هایی است که در سنجش وضعیت بنیادی یک شرکت مورد استفاده تحلیلگران قرار می گیرد. نسبت P/S یک شرکت کاملا مرتبط با میزان حاشیه سود شرکت است. هر چه حاشیه سود یک شرکت بزرگ‌تر باشد نسبت P/S شرکت نیز افزایش پیدا می کند. به همین دلیل این نسبت صنعت به صنعت متغیر است.

تداوم تولید و صادرات نفت ایران با وجود تحریم‌ها

وزیر نفت در نشست اوپک با اشاره به آنکه ایران در سه سال گذشته تحت شدیدترین تحریم‌های آمریکا قرار داشته گفت با وجودی که صنعت نفت از این تحریم‌ها آسیب دیده اما تولید و صادرات نفت ادامه دارد.

بیژن زنگنه در صد و هشتاد و یکمین نشست اوپک، با قدردانی از «محمد بارکیندو» دبیر کل اوپک، برای مستندی که به پاس زحمات زنگنه تدارک دیده بودند، ادامه داد: دلیل زیربنایی موفقیت اوپک این است کهاوپک تنها سازمان اقتصادی در کشورهای در حال توسعه است که تاثیرات مستقیمی بر اقتصاد جهانی دارد.

وی افزود: اصل طلایی اوپک کلید موفقیت های برجسته در ۶۰ سال گذشته بوده است. در واقع درک و پذیرش نیاز برای همکاری در اوپک در کنار ثابت اقتصادی و مناقشات سیاسی اصل طلایی اوپک است.

وزیر نفت تاکید کرد: توافق همکاری با یکدیگر در داخل اوپک برای حفظ منافع ملی و روابط میان اعضای اوپک با توجه به نوسانات و تنش ها کلید مخفی در مداوت همکاری ها در اوپک است. همزمان همه ما از یک عضو اوپک بودن نفع بردیم.

زنگنه گفت: طی ۶۰ سال گذشته رعایت اصل طلایی باعث شده تا اوپک بتواند در بهبود شرایط برای کشورها موفق باشد. اهمیت تا انجا بوده وزرای نفت کشورهای عضو اوپک دومین وزیر خارجه کشورها به شمار می رفتند.

به گفته زنگنه، سیاست ایران همواره متمرکز بر بهبود همکاری و همگرایی بین اعضای اوپک و همکاری با تولید کنندگان و مصرف کنندگان بوده است.

تولید برق ارزان قیمت؛

به نام خانوار به کام ماینرهای غیرمجاز!

عدم ایجاد ظرفیت جدید تولید برق در سال‌های گذشته در کنار روند رو به رشد و افزایش قارچ‌گونه استخراج غیرقانونی رمزارز، آینده تاریکی را برای صنعت برق رقم زده است.

اخبار اصفهان ISFAHAN NEWS
گزارش
مهر

وزارت نیرو هفته گذشته طی اطلاعیه‌ای مجدداً از مردم درخواست کرد با توجه به بالا رفتن دما هوا در روزهای پیش رو، در مصرف برق صرفه‌جویی کنند. با این حساب، باز هم احتمال تکرار خاموشی‌های گاه و بیگاه در روزهای آتی وجود خواهد داشت! البته این وضعیت در طول سال‌های گذشته نیز کم و بیش وجود داشته اما چرا امسال خاموشی‌ها بیشتر و بسیار زودتر از موعد به سراغ مردم آمده است؟

بررسی آمار و ارقام مربوط به صنعت برق کشور حاکی از آن است که میزان مصرف برق در طول یک‌دهه گذشته به طور متوسطه سالانه بیش از ۵ درصد افزایش داشته است. بر همین اساس، میزان مصرف نهایی سالانه برق در ایران از ۱۶۱ هزار و ۴۴۵ گیگاوات ساعت در سال ۸۷، به ۲۵۵ هزار و ۲۶ گیگاوات ساعت در سال ۹۶ رسیده است که این ارقام، نشان‌دهنده رشد ۵۷/۹۶ درصدی مصرف برق در طول دوره مذکور است.

در حال حاضر طبق برخی تحقیقات، با توجه به تخمین رشد ۳ مؤلفه «تولید ناخالص داخلی»، «جمعیت» و «درصد شهرنشینی»، میزان مصرف برق تا ۱۰ سال آینده بیش از ۴۰۰ هزار گیگاوات برآورد شده است.

■ فشار مضاعف استخراج رمزارزها بر صنعت برق

اما از سوی دیگر استخراج انواع رمزارز اخیراً موجب فشار مضاعف بر صنعت برق کشور شده است. بنا بر اظهارات محمدحسن متولی‌زاده، مدیرعامل توانیر امسال با پدیده جدیدی به نام استخراج خانگی رمزارز روبرو هستیم که مصرف برق را افزایش داده و همین عامل موجب شده است که به شبکه‌های برق و مردم خسارت وارد شود.

دنیای رمزارزها روز به روز تنوع پیدا کرده و به شکل قارچ‌گونه‌ای در حال رشد است. بنابراین در صورت عدم نظارت ممکن است به مرور بر تعداد استخراج‌کنندگان غیرمجاز مخصوصاً به شیوه زیرزمینی و خانگی در سطح کلان‌شهرها افزوده شود و فشار وارده بر صنعت برق از این محل چند برابر شود.

گفتنی است، اکنون ۲۱ میلیون بیت‌کوین در شبکه وجود دارد و در حال حاضر نزدیک به ۱۸.۴ میلیون بیت‌کوین یا به عبارتی ۸۷.۶ درصد از حداکثر منابع آن، توسط ماینرها استخراج شده است، اما مطابق آنچه که تخمین زده می‌شود برای استخراج ۲.۶ میلیون بیت‌کوین باقی‌مانده، تقریباً به ۱۲۰ سال زمان نیاز است. این آمار بدان معناست که استخراج فقط یک نوع رمزارز خاص به نام بیت‌کوین تا سال‌های متمادی در جهان ادامه‌دار خواهد بود و به این زودی‌ها بساط ماینرها جمع نخواهد شد.

■ لزوم جرم انگاری استخراج غیرمجاز رمزارزها

بر اساس آنچه مطرح شد، تشدید برخوردهای قانونی با استخراج غیرمجاز رمزارز به موجب خطرات محیط‌زیستی و اتلاف منابع انرژی ارزان‌قیمت و یارانه‌ای همانند برق، ضروری به نظر می‌رسد و در همین راستا لازم است این تخلفات از منظر حقوقی مورد بررسی دقیق‌تری قرار گیرد تا ضمن جرم انگاری، مجازات‌های بازدارنده برای آن در نظر گرفته شود.

فعالیت دستگاه استخراج که رکن اصلی تولید رمزارز است، با توجه به آثار نامطلوب آن می‌تواند توسط قانون‌گذار محدود و ممنوع اعلام شود. از منظر حقوق کیفری قاچاق کالا، دستگاه ماینر به عنوان کالای مجاز مشروط محسوب می‌گردد. کالای مشروط یعنی کالایی که صدور یا ورود آن به کسب موافقت قبلی یک یا چند سازمان دولتی نیاز دارد (بند غ ماده ۱ قانون گمرک). بنابراین اگر این دستگاه‌ها به صورت قانونی وارد کشور شود، باید ذیل تجهیزات رایانه‌ای و مخابراتی و تحت نظارت ارگان‌های ذی‌ربط باشد.

فعالیت دستگاه استخراج که رکن اصلی تولید رمزارز است، با توجه به آثار نامطلوب آن می‌تواند توسط قانون‌گذار محدود و ممنوع اعلام شود. از منظر حقوق کیفری قاچاق کالا، دستگاه ماینر به عنوان کالای مجاز مشروط محسوب می‌گردد

در ماده ۶۸۷ قانون مجازات اسلامی اشاره شده که هر کس در وسایل و تأسیسات مورد استفاده عمومی از قبیل شبکه‌های آب و فاضلاب، برق، نفت، گاز، پست، تلگراف، نیروگاه‌های برق و خطوط انتقال نیرو و مخابرات (کابل‌های هوایی یا زمینی یا نوری) و دستگاه‌های تولید و توزیع و انتقال آن‌ها مرتکب تخریب یا ایجاد حریق یا از کار انداختن یا هر نوع خرابکاری دیگر شود، بدون آنکه منظور او اخلال در نظم و امنیت عمومی باشد به حبس از ۳ تا ۱۰ سال محکوم خواهد شد. لازم به ذکر است در حال حاضر فشار استخراج‌کنندگان مجاز و غیرمجاز رمزارز بر صنعت برق و قطعی‌های مکرر موجب شده است تا خطر جدی حوزه‌های بهداشت، صنعت، انرژی و محیط زیست کشورمان را تهدید کند.

■ آلودگی استخراج بیت‌کوین معادل ۸.۹ میلیون خودروی جدید!

طبق آمار «فورچون بنک آو» آمریکا در طی ۲ سال گذشته، رشد تاریخی استخراج بیت‌کوین به افزایش ۴۰ میلیون تنی دی‌اکسید کربن در جهان انجامیده که هم‌تراز با اضافه شدن ۸.۹ میلیون خودروی جدید به خیابان‌هاست.

■ چوب حراج به برق ارزان قیمت خانگی

با توجه به اینکه برای استخراج هر بیت کوین حدود ۰.۳ گیگاوات معادل ۳۰۰ هزار کیلووات ساعت برق مورد نیاز است، استخراج غیرمجاز و قاچاقی رمز ارز (با استفاده از برق خانگی که نرخ آن برای هر کیلووات معادل ۸۰ تومان است) حدود ۲۴ میلیون تومان هزینه قبض را رقم می‌زند، یعنی بر مبنای دلار ۲۴ هزار تومانی معادل حدود ۱۰۰۰ دلار تخمین زده می‌شود که نسبت به قیمت حدود ۳۳ هزار دلاری هر عدد بیت کوین در بازار جهانی، بسیار رقم ناچیزی است! و برای استخراج کنندگان بیت کوین در ایران کاملاً صرفه اقتصادی دارد.

عمق فاجعه آنجاست که هزینه استخراج هر عدد بیت کوین برای واحدهای مجاز بر مبنای دلار ۲۴ هزار تومانی و هزینه‌های مصوب قبوض برق ایران، در ماه‌های گرم سال ۵۷۹ میلیون تومان یا به عبارتی ۲۳ هزار دلار و در ماه‌های سرد سال ۱۴۴ میلیون تومان یا همان ۵ هزار دلار خواهد بود.

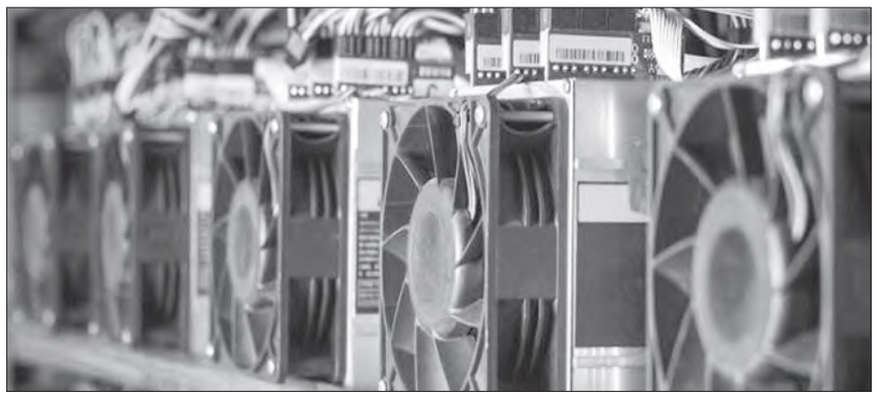

اخبار اصفهان ISFAHAN NEWS
خبر
ایسنا

بیت‌کوین بازار را نزولی نگه داشت

با وجود صعود بیشتر رمزارزها، ریزش بیت‌کوین باعث منفی ماندن بازدهی کل بازار شد.

به گزارش سی‌ان‌بی‌سی، تیم جدید مدیریتی کمیسیون بورس و اوراق بهادار در حال افزودن افراد کارشناس بیشتری در حوزه ارزهای دیجیتالی است. در تازه ترین انتصاب این نهاد، دادستان کل ایالت نیوجرسی که با توجه به سوابق اجرایی خود، یکی از مقامات آگاه به این حوزه محسوب می‌شود به این کمیسیون افزوده شده است. به عقیده تحلیلگران بازار، گری گنسلر-مدیر این کمیسیون، در تلاش است تا با افزودن چنین افرادی، نقش نهاد ناظر را در حوزه قانون گذاری حوزه ارزهای دیجیتالی برجسته‌تر کند.

در حالی که اخبار رسیده از چین حاکی از برخورد شدید دولت و بانک مرکزی با فعالان حوزه ارزهای دیجیتالی این کشور است، در آمریکا امکان مبادله رمزارزها بیشتر شده و اکنون بر اساس توافقی که دو موسسه NYDIG و NCR با یکدیگر انجام داده‌اند، به زودی امکان خرید و فروش ارزهای دیجیتالی برای بیش از ۲۴ میلیون شهروند آمریکایی و با مشارکت بیش از ۶۵۰ شعبه بانکی میسر خواهد شد.

آگهی مفاد آراصادره از هیات قانون تعیین تکلیف وضعیت ثبتی و اراضی و ساختمانهای فاقد سند رسمی مستقر در ثبت نایین

شماره: ۱۴۰۰۲۱۷۰۲۰۳۱۰۰۱۶۸۹ تاریخ: ۱۴۰۰/۴/۶

دراجرای ماده یک قانون تعیین تکلیف وضعیت ثبتی اراضی وساختمانهای فاقد سند رسمی و بر حسب ماده ۳قانون مذکور آرا ذیل که از طرف این هیات مبنی برتایید انتقال عادی وباسهم مفروزی متقاضی صادر گردیده دردونوبت به فاصله ۱۵روزآگهی می شودتاشخص یاشخاصی که به آرا مذکوراعتراض دارندازتاریخ اولین انتشارآگهی ظرف مدت دوماه اعتراض خودرابه این اداره تسلیم نموده ودرمهلت یک ماه ازتاریخ تسلیم اعتراض فرصت دارندنسبت به تقدیم دادخواست به دادگاه صالحه وارایه گواهی مبنی برطرح دعوی اقدام نمایند دراین صورت اقدامات ثبت موکول به ارایه حکم قطعی دادگاه خواهد بود ودرصورت انقضامهلت وعدم وصول اعتراض طبق مقررات سند مالکیت صادر خواهد شد وصدورسند مالکیت مانع از مراجعه متضرر به دادگاه نخواهد بود.

۱-رای شماره ۱۴۰۰۶۰۳۰۲۰۳۱۰۰۰۲۱۱-۱۴۰۰/۴/۱ آقای علی وزیری نائین نژاد فرزند رضا در ۸ سهم مشاع از ۷۲ سهم ششدانگ قطعه زمین مزروعی به پلاک ثبتی ۲۲۲۱اصلی واقع درکشتزاروزجان بخش ۲ ثبت نائین به مساحت ششدانگ ۱۶۲۲/۴۰ متر مربع خریداری عادی و مع الواسطه از محمد حسین قاسم زاده نائینی مالک رسمی

۲-رای شماره ۱۴۰۰۶۰۳۰۲۰۳۱۰۰۰۲۱۲-۱۴۰۰/۴/۱ خانم اشرف حیدریان نائینی فرزند فرج اله در ۱۶ سهم مشاع از ۷۲ سهم ششدانگ قطعه زمین مزروعی به پلاک ثبتی ۲۲۲۱اصلی واقع درکشتزاروزجان بخش ۲ ثبت نائین به مساحت ششدانگ ۱۶۲۲/۴۰ متر مربع خریداری عادی و مع الواسطه از محمد حسین قاسم زاده نائینی مالک رسمی

۳-رای شماره ۱۴۰۰۶۰۳۰۲۰۳۱۰۰۰۲۱۳-۱۴۰۰/۴/۱ آقای محمد خلیلیان فرزند قاسم در ۱۶ سهم مشاع از ۷۲ سهم ششدانگ قطعه زمین مزروعی به پلاک ثبتی ۲۲۲۱اصلی واقع درکشتزاروزجان بخش ۲ ثبت نائین به مساحت ششدانگ ۱۶۲۲/۴۰ متر مربع خریداری عادی و مع الواسطه از محمد حسین قاسم زاده نائینی مالک رسمی

۴-رای شماره ۱۴۰۰۶۰۳۰۲۰۳۱۰۰۰۲۱۴-۱۴۰۰/۴/۱ آقای امید افضل زاده نائینی فرزند محمد در ۸ سهم مشاع از ۷۲ سهم ششدانگ قطعه زمین مزروعی به پلاک ثبتی ۲۲۲۱اصلی واقع درکشتزاروزجان بخش ۲ ثبت نائین به مساحت ششدانگ ۱۶۲۲/۴۰ متر مربع خریداری عادی و مع الواسطه از محمد حسین قاسم زاده نائینی مالک رسمی

۵-رای شماره ۱۴۰۰۶۰۳۰۲۰۳۱۰۰۰۲۱۵-۱۴۰۰/۴/۱ آقای حسین غلامی نائینی فرزند حسن در ۱۶ سهم مشاع از ۷۲ سهم ششدانگ قطعه زمین مزروعی به پلاک ثبتی ۲۲۲۱اصلی واقع درکشتزاروزجان بخش ۲ ثبت نائین به مساحت ششدانگ ۱۶۲۲/۴۰ متر مربع خریداری عادی و مع الواسطه از محمد حسین قاسم زاده نائینی مالک رسمی

۶-رای شماره ۱۴۰۰۶۰۳۰۲۰۳۱۰۰۰۲۱۶-۱۴۰۰/۴/۱ آقای مصطفی سوخته زاری فرزند علی رحم در ۸ سهم مشاع از ۷۲ سهم ششدانگ قطعه زمین مزروعی به پلاک ثبتی ۲۲۲۱اصلی واقع درکشتزاروزجان بخش ۲ ثبت نائین به مساحت ششدانگ ۱۶۲۲/۴۰ متر مربع خریداری عادی و مع الواسطه از محمد حسین قاسم زاده نائینی مالک رسمی

۷-رای شماره ۱۴۰۰۶۰۳۰۲۰۳۱۰۰۰۲۱۷-۱۴۰۰/۴/۱ آقای احمدرضاهیئتیان نائینی فرزند محمد حسن دردودانگ مشاع از ششدانگ یکدرب باغ به پلاک ثبتی ۹۶اصلی واقع در نائین بخش ۱ ثبت نائین به مساحت ششدانگ ۱۱۱۶/۵۰ متر مربع خریداری عادی و مع الواسطه از غلامحسین هیئتیان نائینی مالک رسمی

۸-رای شماره ۱۴۰۰۶۰۳۰۲۰۳۱۰۰۰۲۱۸-۱۴۰۰/۴/۱ خانم رقیه جوزدانی فرزند رضا ششدانگ مفروزی یک باب خانه احداثی در پلاک ثبتی قسمتی از ۴۱۲۷ اصلی واقع در روستای جوزدان علیا بخش ۳ ثبت نائین به مساحت ۱۹۹/۴۰ متر مربع خریداری عادی و مع الواسطه از حسن جوزدانی مالک رسمی

۹-رای شماره ۱۴۰۰۶۰۳۰۲۰۳۱۰۰۰۲۱۹-۱۴۰۰/۴/۱ خانم بتول پیش بین فرزند محمد در ۵۶ سهم و چهارهفتم از یکسهم مشاع از ۷۲ سهم ششدانگ یک باب خانه پلاک ثبتی ۳۹۵ فرعی از ۴۱۹۷ اصلی واقع در روستای نیستانک بخش ۳ ثبت نائین به مساحت ششدانگ ۱۱۸/۹۰ متر مربع خریداری عادی و مع الواسطه ازرقیه لطیفی زارع نیستانک و لطفعلی و سلطانعلی و خیرالنساء همگی لطفی زارع مالکین رسمی

تاریخ انتشار نوبت اول: ۱۴۰۰/۴/۱۲ تاریخ انتشار نوبت دوم: ۱۴۰۰/۴/۲۷
رئیس اداره ثبت اسناد و املاک شهرستان نائین ابادر مهیمن
شناسه: ۱۱۵۶۷۷۹

آگهی ابلاغ اجرائیه

بدین وسیله به خانم معصومه علائی نام پدر: علی اکبر تاریخ تولد: ۱۳۴۹/۰۲/۰۲شماره ملی: ۱۲۱۹۰۴۱۷۷۷شماره شناسنامه: ۵۲۷ به نشانی: اصفهان گلپایگان خ ایت اله گلپایگانی ک ۹ گلستان ۳ ابلاغ می شود که آقای سیدمهدی حسینی جهت وصول میزان هشتاد و هفت میلیارد و ششصد و نود و سه میلیون ریال به استناد چک شماره ۳۸۶۵۷۲ – ۱۳۹۸/۰۵/۲۳ به انضمام حقوق دولتی علیه شما اجرائیه صادر نموده و پرونده اجرائی به کلاسه ۹۹۰۰۳۳۴ در واحد اجرای اسناد رسمی گلپایگان تشکیل شده و طبق گزارش مورخ ۱۴۰۰/۰۱/۰۵ مامور محترم اجرا، آدرس مخاطب شناسایی نگردید، لذا بنا به تقاضای بستانکار طبق ماده ۱۸ آئین نامه اجرا مفاد اجرائیه فقط یک مرتبه در یکی از روزنامه های کثیر الانتشار آگهی می شود و چنانچه ظرف مدت بیست روز از تاریخ این آگهی که روز ابلاغ محسوب می گردد، نسبت به پرداخت بدهی خود اقدام ننمایید، عملیات اجرائی جریان خواهد یافت. مازاد شش دانگ عرصه و اعیان پلاک ثبتی ۱ فرعی از ۲۷۷۱ اصلی بخش یک گلپایگان و چهار هزار و ششصد و چهل سهم مشاع از شانزده هزار و ششصد سهم عرصه و اعیان پلاک ثبتی ۳۴۷ فرعی از ۱ اصلی بخش سه گلپایگان متعلق به مرحوم سیدمحمدحسن شمسی مورث شما در قبال طلب آقای سیدمهدی حسینی و حقوق دولتی بازداشت گردیده لذا طبق ماده ۸۷ آئین نامه اجرا مراتب به شما اخطار می شود ضمناً هرگونه نقل و انتقالی از طرف شما نسبت به مورد بازداشت ممنوع است و ترتیب اثر داده نمی شود. مراتب بدین وسیله به شما ابلاغ می گردد. مسئول واحد اجرای اسناد رسمی گلپایگان - خانم محمداکبری **شناسه: ۱۱۵۷۱۲۱**

آگهی موضوع ماده ۳ قانون و ماده ۱۳ آیین نامه قانون تعیین تکلیف وضعیت ثبتی و اراضی و ساختمانهای فاقد سند رسمی

برابر آراء صادره هیئتهای اول و دوم موضوع قانون تعیین تکلیف وضعیت ثبتی اراضی و ساختمانهای فاقد سند رسمی مستقر در واحد ثبتی نجف آباد تصرفات مالکانه و بلامعارض متقاضیان محرز گردیده است. لذا مشخصات متقاضیان و املاک مورد تقاضا به شرح زیر به منظور اطلاع عموم در دو نوبت به فاصله ۱۵ روز آگهی می شود در صورتی که اشخاص نسبت به صدور سند مالکیت متقاضیان اعتراضی داشته باشند می توانند از تاریخ انتشار اولین آگهی به مدت دو ماه اعتراض خود را در اداره ثبت اسناد و املاک تسلیم و پس از اخذ رسید ظرف مدت یک ماه از تاریخ تسلیم اعتراض دادخواست خود را به مرجع قضایی تقدیم نمایند. رای شماره ۱۰۲۲ مورخه ۱۴۰۰/۲/۲۲ خانم مرضیه عینی نجف آبادی فرزند محمدعلی نسبت به شدانگ یک باب خانه نیمه ساز به مساحت ۲۱۱/۵۵ مترمربع مجزی شده از پلاکهای شماره ۳۶۴/۳ و ۳۷۰/۴ اصلی واقع در قطعه ۸ از بخش ۱۱ حوزه ثبت ملک اصفهان متقاضی مالک رسمی مشاعی می باشد. مدیر واحد ثبتی حوزه ثبت ملک نجف آباد **شناسه: ۱۱۵۷۴۳۳**

آگهی فقدان سند مالکیت

شماره نامه: ۱۴۰۰۸۵۶۰۲۰۳۳۰۰۱۲۶۰ نظر به اینکه به حکایت دفتر املاک سند مالکیت سه ساعت و چهل دقیقه از قنات معروف کوی در شبانه روز چهارشنبه به شماره پلاک ثبتی شماره ۳۲ اصلی جزء بخش ۹ حوزه ثبتی نطنز ذیل ثبت شماره ۱۸ در صفحه ۸۸ دفتر ۲۸ مجاری به نام ربابه خواجه عبادی فرزند ابوالقاسم ش ش ۷۲۶ تحت شماره چاپی ۱۹۹۷۸۶ صادر و تسلیم گردیده است سپس به موجب گواهی حصر وراثت شماره ۱۵۴۴ مورخ ۱۳۸۲/۱۲/۲۵ صادره از سوی شعبه دوم دادگاه عمومی نطنز نامبرده فوت نموده و ورثه وی عبارت از خانم های عصمت و فاطمه تعمیری (فرزندان نامبرده) می باشند و نیز برابر گواهی حصر وراثت شماره ۳۴۵/۹۶ مورخ ۱۳۹۶/۷/۱۹ صادره از سوی قاضی شعبه دوم شورای حل اختلاف نطنز فاطمه تعمیری اخیرالذکر نیز فوت نموده که ورثه وی عبارتند از کبرا خانم، ام البنین و سکینه شهرت همگی رجبی نطنزی (فرزندان متوفی) و با توجه به اینکه خانم سکینه رجبی نطنزی احدی از ورثه مع الواسطه خانم ربابه خواجه عبادی با ارائه درخواستی به شماره وارده شماره ۱۳۹۸۲۱۷۰۲۰۳۳۰۰۳۸۹۹ مورخ ۱۴۰۰/۱/۱۹ منضم به دو برگ استشهادیه که امضاء شهود آن به شماره شناسه یکتا ۱۴۰۰۰۲۱۵۵۶۱۰۰۰۰۰۲۰ و رمز تصدیق ۴۹۵۱۴۴ با شماره ترتیب ۲۰۸۷۶ مورخ ۱۴۰۰/۱/۱۶ به تایید دفترخانه اسناد رسمی شماره ۱۶۸ نطنز رسیده مدعی شده سند مالکیت فوق الذکر در نزد کبرا خانم رجبی نطنزی یکی دیگر از ورثه مع الواسطه خانم ربابه خواجه عبادی می باشد. لذا مراتب به استناد تبصره ۳ ماده ۱۲۰ آیین نامه به نامبرده اخیرالذکر اخطار تا ظرف مهلت ده روز اصل سند مالکیت را به اداره ثبت اسناد و املاک نطنز تحویل نماید. با عنایت به اتمام مهلت ده روزه و عدم ارائه سند مالکیت به اداره ثبت اسناد و املاک نطنز و به استناد ماده ۱۲۰ آیین نامه قانون ثبت مراتب فوق در یک نوبت آگهی می شود تا چنانچه کسی مدعی انجام معامله نسبت به ملک مرقوم یا وجود سند مالکیت نزد خود می باشد از تاریخ انتشار این آگهی ظرف مدت ده روز اعتراض خود را کتبا ضمن ارائه اصل سند مالکیت یا سند معامله به این اداره تسلیم و رسید اخذ نماید که مراتب صورتمجلس و اصل سند مالکیت به ارائه کننده سند مالکیت مسترد گردد. بدیهی است اگر ظرف مدت مقرر اعتراضی نرسد یا در صورت اعتراض اصل سند مالکیت یا سند معامله ارائه نشود اقدام به صدور سند مالکیت المثنی طبق مقررات خواهد شد. تاریخ انتشار: ۱۴۰۰/۴/۱۲ مدیر واحد ثبتی حوزه ثبت ملک نطنز **شناسه: ۱۱۵۶۹۱۰**

آگهی تعیین تکلیف وضعیت ثبتی اراضی وساختمانهای فاقد سند رسمی

آگهی موضوع ماده ۳ قانون وماده ۱۳ آئین نامه قانون تعیین تکلیف وضعیت ثبتی واراضی وساختمانهای فاقد سند رسمی برابر رای شماره ۱۴۰۰۶۰۳۰۲۰۰۷۰۰۰۸۲۷ مورخ ۱۴۰۰/۰۳/۰۵ هیات اول موضوع قانون تعیین تکلیف وضعیت ثبتی اراضی وساختمانهای فاقد سند رسمی مستقر در واحد ثبتی حوزه ثبت ملک فلاورجان تصرفات مالکانه بلامعارض متقاضی محسن اسماعیل زاده فرزند رضاقلی ششدانگ یکباب خانه به مساحت ۱۶۲ مترمربع پلاک ۳۸۵ – اصلی واقع درقهدریجان خریداری ازمالک رسمی غلامعلی جوانمردی فرزند علی آقا محرز گردیده است لذا به منظور اطلاع عموم مراتب در دونوبت به فاصله ۱۵ روز آگهی میشود در صورتی که اشخاص نسبت به صدور سند مالکیت متقاضی اعتراضی داشته باشند می توانند از تاریخ انتشار اولین آگهی به مدت دوماه اعتراض خود رابه این اداره تسلیم وپس از اخذ رسید ظرف مدت یک ماه از تاریخ تسلیم اعتراض دادخواست خود را به مراجع قضایی تقدیم نمایند . بدیهی است در صورت انقضای مدت مذکور وعدم وصول اعتراض طبق مقررات سند مالکیت صادر خواهد شد. تاریخ انتشار نوبت اول: ۱۴۰۰/۰۴/۱۲ تاریخ انتشار نوبت دوم: ۱۴۰۰/۰۴/۲۷ حسین زمانی علویجه - رئیس ثبت اسناد واملاک فلاورجان **شناسه: ۱۱۵۸۱۵۳**

آگهی تعیین تکلیف وضعیت ثبتی اراضی وساختمانهای فاقد سند رسمی

آگهی موضوع ماده ۳ قانون وماده ۱۳ آئین نامه قانون تعیین تکلیف وضعیت ثبتی واراضی وساختمانهای فاقد سند رسمی برابر رای شماره ۱۴۰۰۶۰۳۰۲۰۰۷۰۰۰۵۲۶ مورخ ۱۴۰۰/۰۲/۱۸ هیات اول موضوع قانون تعیین تکلیف وضعیت ثبتی اراضی وساختمانهای فاقد سند رسمی مستقر در واحد ثبتی حوزه ثبت ملک فلاورجان تصرفات مالکانه بلامعارض متقاضی سازمان تامین اجتماعی ششدانگ یکباب ساختمان اداری به مساحت ۲۸۶۷/۷۷ مترمربع پلاک ۱۵ – اصلی واقع درفلاورجان خریداری ازمالک رسمی خود متقاضی محرز گردیده است لذا به منظور اطلاع عموم مراتب در دونوبت به فاصله ۱۵ روز آگهی میشود در صورتی که اشخاص نسبت به صدور سند مالکیت متقاضی اعتراضی داشته باشند می توانند از تاریخ انتشار اولین آگهی به مدت دوماه اعتراض خود رابه این اداره تسلیم وپس از اخذ رسید ظرف مدت یک ماه از تاریخ تسلیم اعتراض دادخواست خود را به مراجع قضایی تقدیم نمایند. بدیهی است در صورت انقضای مدت مذکور وعدم وصول اعتراض طبق مقررات سند مالکیت صادر خواهد شد. تاریخ انتشار نوبت اول: ۱۴۰۰/۰۴/۱۲ تاریخ انتشار نوبت دوم: ۱۴۰۰/۰۴/۲۷ حسین زمانی علویجه - رئیس ثبت اسناد واملاک فلاورجان **شناسه: ۱۱۵۸۴۰۶**

آگهی موضوع ماده ۳ قانون و ماده ۱۳ آیین نامه قانون تعیین تکلیف وضعیت ثبتی و اراضی و ساختمانهای فاقد سند رسمی

برابر آرا صادره هیات های موضوع قانون تعیین تکلیف وضعیت ثبتی اراضی و ساختمانهای فاقد سند رسمی مستقر در واحد ثبتی منطقه غرب اصفهان تصرفات مالکانه و بلامعارض متقاضیان محرز گردیده است لذا مشخصات متقاضیان و املاک مورد تقاضا به شرح زیر به منظور اطلاع عموم در دو نوبت به فاصله ۱۵ روز آگهی می شود. در صورتی که اشخاص نسبت به صدور سند مالکیت متقاضیان اعتراضی داشته باشند می توانند از تاریخ انتشار اولین آگهی به مدت دو ماه اعتراض خود را به اداره ثبت اسناد و املاک تسلیم و پس از اخذ رسید ظرف مدت یک ماه از تاریخ تسلیم اعتراض دادخواست خود را به مرجع قضایی تقدیم نماید.

ردیف ۱-رای شماره ۲۲۹۷ مورخ ۱۴۰۰/۲/۲۸ آقای اکبر عطائی نجفی به شناسنامه شماره ۹۱ کدملی ۱۲۸۷۵۴۸۹۸۹ صادره اصفهان فرزند محمدجعفر در شدانگ یک باب مغازه به مساحت ۲۰/۱۳ مترمربع قسمتی از پلاک شماره ۶۷اصلی واقع در اصفهان بخش ۱۴ حوزه ثبت ملک غرب اصفهان از مالکیت سیدحسین حسینی عاشق آبادی از سند شماره ۱۳۵۳۷ مورخ ۱۳۵۶/۷/۲۸ دفترخانه شماره ۶۵اصفهان

تاریخ انتشار نوبت اول: ۱۴۰۰/۴/۱۲ تاریخ انتشار نوبت دوم: ۱۴۰۰/۴/۲۷
رئیس منطقه ثبت اسناد و املاک غرب اصفهان
شناسه: ۱۱۵۷۵۶۵

آگهی فقدان سند مالکیت

نظر به اینکه سند مالکیت ششدانگ قطعه زمین معروف شش قفیزی علی خان پلاک ثبتی شماره ۱۷۸۸ فرعی از ۱ اصلی واقع در سرشک جزء بخش ۹ حوزه ثبتی نطنز با حق عبور از زمین شماره ۱۷۸۳ فرعی ذیل ثبت ۸۲۲۸ صفحه ۴۵۷ دفتر ۵۹ املاک و شماره چاپی ۳۷۰۲۶۵ به نام فاطمه عابدین فرزند حاجی عابدین صادر و تسلیم گردیده است سپس بموجب سند قطعی ۷۰۱۳۲ مورخ ۱۳۸۰/۸/۲۷ دفترخانه اسناد رسمی ۷ نطنز تمامی ششدانگ بالمناصفه به خانمها معصومه و منیر جعفرنژاد فرزندان رضا انتقال که سهمی منیر نسبت به سه دانگ ذیل ثبت اولیه بنامش ثبت دفتر املاک گردیده است سپس منیر نامبرده بموجب درخواست وارده ۱۴۰۰۲۱۷۰۲۰۳۳۰۰۱۴۱۵ مورخ ۱۴۰۰/۳/۸ منضم به دو برگ استشهادیه که امضاء شهود آن به شماره شناسه یکتا ۱۴۰۰۰۲۱۵۵۸۸۴۰۰۰۰۰۸۸ و رمز تصدیق ۲۵۲۳۹۶ و شماره ۶۷۷۲۴ مورخ ۱۴۰۰/۳/۸ که به تایید دفترخانه اسناد رسمی ۷ نطنز رسیده است مدعی مفقود شدن سند مالکیت پلاک مرقوم در اثر اسباب کشی مفقود گردیده است و درخواست سند مالکیت المثنی نموده است ملک فوق را نموده اند لذا مراتب به استناد تبصره یک اصلاحی ذیل ماده ۱۲۰ آیین نامه قانون ثبت در یک نوبت آگهی می شود چنانچه کسی مدعی انجام معامله نسبت به ملک مرقوم یا وجود سند مالکیت نزد خود می باشد از تاریخ انتشار این آگهی ظرف مدت ده روز اعتراض خود را کتبا ضمن ارائه اصل سند مالکیت یا سند معامله به این اداره تسلیم و رسید اخذ نماید تا مراتب صورتمجلس و اصل سند مالکیت به ارائه کننده سند مسترد گردد بدیهی است اگر ظرف مدت مقرر اعتراضی نرسید یا در صورت اعتراض اصل سند مالکیت یا سند معامله ارائه نشود اقدام به صدور سند مالکیت المثنی طبق مقررات خواهد شد. تاریخ انتشار: ۱۴۰۰/۴/۱۲ مدیر واحد ثبتی حوزه ثبت ملک نطنز **شناسه: ۱۱۵۵۵۸۹**

آگهی موضوع ماده ۱۴۹ قانون ثبت اسناد و املاک

بنا به درخواست آقایان حمیدرضا و حسن هردو صالح نیا و خانم فائزه یزدی مبنی بر تبدیل سند مالکیت دفترچه ای به سند حدنگار پلاک ۵۸۹ فرعی مفروز و مجزی شده از پلاک ۱۸۱ فرعی از ۱۲۱ اصلی واقع در بخش ۱۶ ثبت اصفهان که طبق ثبتی و سیستم جامع فائزه یزدی فرزند عباس نسبت به ۵۲ سهم از ۲۹۲ سهم ششدانگ و آقای حسن صالح نیا فرزند حمیدرضا نسبت به ۵۲ سهم از ۲۹۲ سهم ششدانگ و آقای حمیدرضا صالح نیا فرزند حسن نسبت به نود سهم و دوسوم سهم مشاع از ۲۹۲ سهم ششدانگ مشخص گردید در مساحی دقیق انجام گرفته با توجه به اضافه مساحت ششدانگ یکباب خانه مذکور به مقدار ۷/۱۳ متر مربع مازاد بر سهام اولیه (۲۹۲ مترمربع) دارد باستناد نظریه کارشناس رسمی دادگستری مقدار اضافه مساحت م

اخبار اصفهان

ISFAHAN NEWS ۰۸

کسب و کار

شنبه ۱۲ تیر ۱۴۰۰ | شماره ۸۱۸

www.esfahan-news.com

اولین روزنامه اقتصادی دو زبانه استان اصفهان

صاحب امتیاز و مدیر مسئول: رضا محزونیه

سر دبیر: مرضیه ربیعی

دفتر اصفهان: میدان احمدآباد، ابتدای خیابان شهیدمفتح (بهرام) ساختمان حورا

تلفن: ۳۲۲۷۴۵۰۰-۰۳۱

روابط‌عمومی: تلفن: ۳۲۲۷۴۵۱۵-۰۳۱ فاکس: ۳۲۲۷۴۵۰۲-۰۳۱

سازمان آگهی‌های اصفهان: ۳۲۲۷۴۵۱۸-۳۲۲۷۴۵۱۷ ۳۲۲۷۴۵۱۲ - ۳۲۲۷۴۵۰۶-۰۳۱

فاکس بازرگانی اصفهان: ۳۲۲۷۴۵۱۱-۳۲۲۷۴۵۰۷-۰۳۱

چاپ: صمیم

امور مشترکین اصفهان: ۳۲۲۷۴۵۰۸-۰۳۱

سهم اقتصاد دانش بنیان به رکورد ۲۵۰ هزار میلیارد تومانی رسید

رییس مرکز توسعه فناوری های راهبردی معاونت علمی و فناوری ریاست جمهوری گفت: در سال مالی ۱۳۹۹، حدود هفت هزار شرکت داشن بنیان و بیش از هشت هزار استارت‌آپ کسب و کار نوپا توانستند رکورد فروش ۲۵۰ هزار میلیارد تومان را ثبت کنند. اسماعیل قادری فر در حاشیه آئین رونمایی از نخستین نمونه میز شینه تمام اتوماتیک CNC داخلی در شهرک صنعتی شکوهیه قم، افزود: شرکت های دانش بنیان و استارت‌آپ کسب و کار نوپا توانسته‌اند ۴۰۰ هزار اشتغال ایجاد کنند که نشان از ظرفیت توسعه اقتصاد دانش بنیان در کشور است. وی تاکید کرد: این آمار نشان می دهد که هم اکنون اقتصاد دانش محور کمتر از ۱۰ درصد از کل منظومه اقتصادی کشور را شامل می شود و این در حالی است که بر اساس سند چشم انداز ۱۴۰۴، باید حدود ۵۰ درصد تولید ناخالص ملی به سهم اقتصاد دانش بنیان اختصاص پیدا می کرد. قادری فر ادامه داد: برنامه ریزی باید به نحوی باشد که بر اساس سند چشم انداز و سیاست های کلان علم و فناوری و هم مقدماتی که برای تدوین برنامه هفتم توسعه که توسط مجلس شورای اسلامی در حال تدوین است؛ سهم اقتصاد دانش بنیان به صورت چشمگیری افزایش پیدا کند. رییس مرکز توسعه فناوری های راهبردی معاونت علمی و فناوری ریاست جمهوری اظهار داشت: اقتصاد دانش بنیان به عنوان زیربنای اقتصاد مقاومتی در شرایط سخت تحریم می تواند در مقاوم کردن اقتصاد کشور و گذار از اقتصاد نفتی به اقتصاد دانش محور نقش بسیار تعیین کننده ای داشته باشند.

چه کار کنیم تا صدایمان در دنیای پر ازدحام امروز شنیده شود؟

کار آفرینی‌ات را داد بزن تا شنیده شوی!

برندسازی شخصی، بازاریابی محتوایی و کار آفرینی تاکتیک هایی دارند که عموم مردم نسبت به آنها آگاهی ندارند. این تاکتیک ها آنقدر پر تعداد اند که هر کسی که در این زمینه فعالیت می کند ممکن است هر روز در برخورد با دیگران، مطالعه، نوشتن و آزمودن شیوه های مختلف، چیز تازه ای یاد بگیرد.

اخبار اصفهان ISFAHAN NEWS یادداشت دیجیتال

اما تاکتیک های فوق‌العاده خلاقانه ای وجود دارند که برخی از کارآفرینان برای پیش انداختن برند و یا شرکت خود از دیگران، از آنها استفاده می کنند.

در ادامه می توانید ۶ نمونه از این تاکتیک‌ها را از نظر بگذرانید.

برای اینکه نسبت به اتفاقاتی که ظرف یک دقیقه روی اینترنت می افتد دید خوبی به دست بیاورید، به آمار ACI نگاهی بیندازید. روی اینترنت در هر دقیقه:

* حدود دو و نیم میلیون محتوا روی فیسبوک به اشتراک گذاشته می شود
* تقریباً سیصد هزار پیام توئیت می شود
* حدود دویست و بیست هزار عکس روی اینستاگرام به اشتراک گذاشته می شود
* کاربران یوتیوب ۷۲ ساعت محتوای ویدیویی جدید روی آن آپلود می کنند
* حدود پنجاه هزار اپلیکیشن توسط کاربران اپل دانلود می شود
* بیش از دویست میلیون ایمیل فرستاده می شود
* آمازون بیش از هشتاد هزار دلار از فروش آنلاین در آمد کسب می کند

ریچارد برانسون برای خلق برند خود از جلب توجه استفاده کرد. رایان هالیدی با رسانه ها این کار را می کند. گری وینرچاک برای رساندن پیام خود به مخاطبانش از یوتیوب استفاده می کند و کماکان شخصیت رک گویی محسوب می شود. اما با وجود این همه سر و صدا، شما چگونه می خواهید سری میان سرها بلند کنید؟

■ ۱- خلاقیت به خرج دهید

جیسون فراید از بیس کمپ برای جلب توجه عموم مردم مدام به دنبال فرصت می گردد. او اخیراً با وجود حباب موجود فناوری و بحث هایی که بر سر ارزش گذاری استارتاپ ها وجود دارد، در مصاحبه ای مطبوعاتی در مورد ارزش گذاری چند میلیارد دلاری شرکتش فخر فروشی کرد.

اما این کار او تماماً شوخی بود؛ او یک بار دیگر نیز در سال ۲۰۰۹ همین کار را کرده بود. این حرکت فراید، هم در آن زمان و هم این بار، جلب توجه زیادی کرد و این جلب توجه به او کمک می کند بیش از پیش نامش را مطرح کند.

■ ۲- داستان خودتان را بازگو کنید

اندرو مدال در این باره می گوید: «مطلب من تحت عنوان ۶ ترفند فرا گرفته شده در زندان که بهره وری را به حداکثر می رساند باعث شد نام من در بسیاری از رسانه های معتبر مطرح شود.

از من برای حضور در پادکست های متعدد و سخنرانی برای دانشجویان دعوت می شد و ترافیک وبسایتم از حد انفجار گذشت. زندگی هر کسی حکایتی دارد. فهمیدن اینکه چگونه از داستان زندگی ام می توانم به نفع خودم استفاده کنم برای من مزایای بی نهایت زیادی داشته است».

■ ۳- برای خود جامعه ی مخاطبان تشکیل دهید

سوجان پاتل در حال حاضر استاد این کار است. جامعه ی مخاطبان او ظرف مدت کمی چهار برابر و نفوذش در میان آنها ده برابر قبل شده است. او ظرف ماه های گذشته با بازاریابان و کارآفرینان متعددی گفتگو داشته و از این راه برای خود دنبال کننده های زیادی کسب کرده است.

این تلاش وی مؤثرترین استراتژی او برای خلق جامعه ی مخاطبانش بوده است. محتوایی که پاتل تولید می کند امروزه بیش از پیش به اشتراک گذاشته می شود و به طور منظم در خروجی رسانه های سطح بالا قرار می گیرد.

نتیجه اخلاقی داستان او این است که داشتن جامعه ی مخاطبان به شما کمک می کند داشته هایتان را بهتر به دست دیگران برسانید و رشد کنید. این کار یکی از اولیه ترین رویکرد ها برای مطرح شدن و در عین حال یکی از اثربخش ترین استراتژی ها برای این کار است.

■ ۴- حضور آنلاین خود را با حمایت از یک آرمان همراه کنید

حمایت از یک آرمان اجتماعی و فعالیت داوطلبانه می توانند بسیار مؤثر واقع شوند. برای مثال اگر کارآفرین هستید، هر جایی که حضور آنلاین دارید، از شبکه های اجتماعی گرفته تا وبسایت، وبلاگ، یا پادکست شخصی خودتان، از کارآفرینان صحبت و حمایت کنید.

■ ۵- همه جا حضور داشته باشید

واقعیت این است که خیلی از افراد مشهور شاید مورد علاقه بخش بزرگی از جامعه نباشند، اما روی اینترنت هر جایی که سرک می کشید حضور آنها را می توانید ببینید. این حضور فعال در رسانه ها و شبکه های اجتماعی، به بیشتر دیده شدن آنها کمک شایانی می کند.

اگر موارد بالا را رعایت می کنید، حضور شما در هر جای ممکن می تواند میزان دیده شدن تان را تا ده برابر افزایش دهد.

■ ۶- ثابت قدم باشید

بهترین توصیه ای که می توان در انتها داشت این است که در انجام این کارها ثبات قدم داشته باشید. مثلاً روز خاصی را در هفته انتخاب کنید و متعهد شوید هر هفته در آن روز برای مخاطبان خود ایمیل کوتاهی بنویسید و در آن از چیزهایی که به آنها علاقه دارید صحبت کنید. این کار را به طور مداوم انجام دهید و آن را ترک نکنید. مخاطبان شما کم کم منتظر دریافت ایمیل های شما خواهند بود.

دنیای مجازی دنیای شلوغ، پر ازدحام و اشباع شده ای است. فهمیدن اینکه چگونه می توانید صدای خود را در این شلوغی رساتر از قبل کنید برای خلق برندی معتبر نه تنها مهم، بلکه حیاتی است. توصیه می شود با پیدا کردن نقاط تمایز خود از دیگران شروع کنید، برای خود جامعه ی مخاطبان تشکیل دهید و ثبات قدم داشته باشید.

> **واقعیت این است که خیلی از افراد مشهور شاید مورد علاقه بخش بزرگی از جامعه نباشند، اما روی اینترنت هر جایی که سرک می کشید حضور آنها را می توانید ببینید**

واقعیت این است که خیلی از افراد مشهور شاید مورد علاقه بخش بزرگی از جامعه نباشند، اما روی اینترنت هر جایی که سرک می کشید حضور آنها را می توانید ببینید. این حضور فعال در رسانه ها و شبکه های اجتماعی، به بیشتر دیده شدن آنها کمک شایانی می کند

استارت آپ

نقش استارت آپ‌ها در هوشمندسازی حمل و نقل همگانی

گزارش ایمنا

یک کارشناس ارشد راه و ترابری گفت: بسیاری از استارت آپ‌ها در زمینه برنامه نویسی، برنامه ریزی و اعمال تنظیمات بر روی سیستم‌های حمل و نقلی، بنا به درخواست بهره بردار، کمک کننده هستند. این تنظیمات هم برای مسافر و هم برای بهره بردار قابل استفاده است.

مجید عموچی با بیان این که استارت‌آپ‌ها در حوزه آی تی اس (سیستم‌های هوشمند ترافیک) و حوزه حمل و نقل عمومی بسیار کمک کننده هستند، خاطرنشان کرد: آی تی اس در حوزه حمل و نقل همگانی می‌تواند شامل دستگاه‌های کارتخوان و سیستم ای وی ال یا سیستم هوشمند موقعیت‌یاب اتوبوس‌ها باشد که به نمایشگرها یا نرم افزارهای موبایلی وصل می‌شود و موقعیت اتوبوس در لحظه یا زمان رسیدن اتوبوس را مشخص می‌کند.

وی اضافه کرد: کنترل زمان ورود و خروج راننده، موقعیت راننده در طول خطوط اتوبوس و پرداخت غیر نقدی از طریق QR از دیگر فواید سیستم ای وی ال و از جمله خدماتی است که استارت‌آپ‌ها می‌توانند در حوزه حمل و نقل عمومی ارائه دهند.

این کارشناس راه و ترابری تصریح کرد: بسیاری از استارت‌آپ‌ها در زمینه برنامه نویسی، برنامه‌ریزی و اعمال تنظیمات بر روی سیستم‌های حمل و نقلی، بنا به درخواست بهره بردار، کمک کننده هستند. این تنظیمات هم برای مسافر و هم برای بهره بردار قابل استفاده است.

عموچی تاکید کرد: شرکت‌های استارت‌آپ که در این حوزه فعال هستند می‌توانند مسیریابی اتوبوس و تعیین موقعیت آن را در شهر انجام دهند. این شرکت‌ها با تجهیزات و دانشی که در اختیار دارند تعداد جای پارک خالی خودرو در پارکینگ‌های سطح شهر را مشخص می‌کنند.

وی گفت: طی سال‌های اخیر معاونت فناوری ریاست جمهوری بر روی توسعه استارت‌آپ‌ها سرمایه گذاری زیادی کرد، مشوق‌ها و تسهیلات خوبی برای آنها در نظر گرفت و آن‌ها را به صنعت معرفی کرد تا کسب و کارشان رونق بگیرد.

این کارشناس ارشد راه و ترابری با بیان این که موفقیت استارت‌آپ‌ها موجب شده تا تغییر نگرشی در مدیران شهری به وجود بیاید، ادامه داد: مجموعه شهرداری اصفهان طی چند سال اخیر رویکرد خوبی نسبت به استارت‌آپ‌ها داشته و این شرکت‌ها نه صرفاً در حوزه حمل و نقل عمومی، بلکه در حوزه‌های دیگر شهری مثل مدیریت پسماند نیز فعال بوده‌اند.

بازار کار

جهت درج آگهی های استخدامی خود در روزنامه اخبار اصفهان با شماره ۳۲۲۷۴۵۰۰ تماس حاصل فرمایید

تعدادی کارگر ماهر و نیمه ماهر
کار در کارگاه طلاسازی و قسمت آبکاری
بیمه + مزایای عالی
۰۹۱۳۲۶۸۵۴۶۱

آقا ترجیحا رشته نرم افزار
ساعت کاری منعطف
حقوق ثابت + پورسانت عالی و چشمگیر
امکان سفر داشته باشد
جهت اطلاعات تکمیلی تر و گرفتن وقت مصاحبه تماس بگیرید.
ارسال رزومه و در صورت پاسخگو نبودن واتساپ در خدمت هستم
محدوده مشتاق ۰۹۱۳۷۹۷۸۳۳۲

انباردار آقا، تمام وقت
مسلط به نرم افزار انبارداری نوآوران
لطفا از تماس تلفنی خودداری نمایید.
ارسال رزومه به واتساپ: ۰۹۹۱۰۳۷۷۸۱۳

تعدادی نیروی آقا و خانم جهت کار در فست فود تچر
آشپز،
کمک آشپز،
نیروی کانتر،
کارگر ساده،
صندوقدار
شیفت کاری صبح ها از ساعت ۱۱ الی ۵ بعدازظهر
شیفت بعدازظهر ۵ الی ۱۲ شب.
لطفا جهت استخدام به واتساپ این شماره پیام ارسال نمایید: ۰۹۰۱۹۱۳۱۵۵۹

کارمندپذیرش خانم، تمام وقت، پاره وقت
ترجیحا سن بین ۲۰ تا ۳۰ سال
حداقل مدرک فوق دیپلم، ترجیحا دارای سابقه
دارای روابط عمومی بالا
ساعت کاری: دارای دو شیفت صبح و بعدازظهر
حقوق ساعتی بر اساس ساعت اداره کار
۰۹۲۱۱۸۳۶۱۷۸

جذب، استخدام و آموزش بازاریاب حرفه ای نیمه‌حرفه ای و مبتدی (آقا و خانم / دانشجو و فارق التحصیل / ۱۸ سال تا ۴۵ سال / پاره وقت و تمام وقت / نیمه سیار و ثابت در محل / مکان بازار هدف)
جهت مجموعه ساختمانی با حقوق ثابت ماهیانه ۱۰ میلیون تومان به اضافه بیمه و پورسانت (ماهیانه تا سقف ۲۵ میلیون تومان)
۶ روز اموزش رایگان و بلافاصله شروع به کار
۰۹۳۶۶۶۲۴۰۵۶، ۰۳۱۳۴۴۱۷۱۲۷

به تعدادی خانم جهت کار در فروشگاه بارانا نیازمندیم.
با حقوق مکفی
نیمه وقت صبح، نیمه وقت بعدظهر
۰۳۱۳۳۳۸۸۷۷۱

نیروی قالب‌بند و آررموتوربند ماهر و نیمه ماهر
متری و روزمزدی
منطقه خیابان جی تا شهرک صنعتی جی
۰۹۱۳۰۹۴۵۰۹۰

شرکت معتبر تولیدی واقع در شهرک صنعتی مورچه خورت، با سرویس ایاب و ذهاب دعوت به همکاری می نماید:
** کارشناس یا کارشناس ارشد نساجی
** کارشناس صنایع
** کارمند حراست و بازرسی
** اپراتور و تکنسین تاسیسات
** اپراتور برق و الکترونیک
** اپراتور تولید
** خیاط
لطفا جهت دریافت اطلاعات بیشتر تماس حاصل فرمائید: (ساعات تماس ۸ صبح الی ۱۶)
جهت انجام مصاحبه همراه داشتن اصل کلیه مدارک هویتی، مدرک تحصیلی و یک قطعه عکس الزامی می باشد.
۰۹۲۲۱۰۴۷۷۴۱، ۰۳۱۴۵۶۴۲۷۳۷

تعدادی منشی تلفنی خانم؛ (نیمه وقت)
با حقوق عالی ، در محیطی کاملا زنانه
آدرس محدوده ی خ باهنر
۰۳۱۳۳۳۸۹۲۶۳، ۰۹۳۵۷۴۳۵۶۰۰
۰۹۱۳۲۱۵۶۸۰۶

شرکت مهندسین مشاور طرح افرا جهت تکمیل کادر کارشناسی خود در اصفهان از افراد واجد شرایط زیر دعوت به همکاری می نماید:
کارشناس یا کارشناس ارشد مهندسی صنایع آقا
حداکثر سن ۳۰ سال
کارشناس یا کارشناس ارشد حسابداری آقا
حداکثر سن ۳۰ سال
info@tarhafra.com

کارمندفروش خانم، تمام وقت، پاره وقت
آشنایی به ورد و اکسل و فضای مجازی
دارای روابط عمومی خوب
آشنایی با اصول و فنون فروش تلفنی
حقوق ثابت با تمام مزایا، پورسانت انگیزشی
(Whatsapp) ۰۹۱۳۷۹۳۹۴۰۳
amir20162@gmail.com

آگهی مزایده عمومی

نوبت اول

شهرداری زرین شهر به استناد مجوز شماره ۹۱ مورخ ۱۴۰۰/۰۳/۱۸ شورای اسلامی شهر در نظر دارد **کشتارگاه صنعتی دام زرین شهر** را به صورت اجاره برای مدت یکسال از طریق مزایده عمومی واگذار نماید، لذا از متقاضیان دعوت به عمل می آید جهت دریافت اسناد مزایده و کسب اطلاعات بیشتر از تاریخ انتشار تا پایان وقت اداری مورخ ۱۴۰۰/۰۴/۲۶ به شهرداری زرین شهر مراجعه نمایند.

میثم محمدی – شهردار زرین شهر

شناسه: ۱۱۵۸۷۱۲