What Happens to Your Body When You Add Carrot Juice to Your Diet

5

اسکن کنید و تازه‌ترین اخبار را به صورت آنلاین دنبال کنید

عراقچی در پیام روز اصفهان، گردشگری را فرصتی برای گسترش تعاملات بین‌المللی دانست؛

اصفهان در افق دیپلماسی صلح

۲



منبع: ایمنا

رئیس شورای شهر اصفهان بر جبران فاصله عملکرد و بودجه قطار شهری تأکید کرد؛

اعتبارات مترو؛ وعده یا عملکرد؟

۶



اخبار اصفهان | چهره روز

عابدین ملکی ده‌کبودی؛

کارآفرینی در مسیر تولید گل رز هلندی

۸

Steel production continues despite 80% energy restrictions

4

5,000 meters of mining exploratory excavation planned across 4 provinces

5

شنبه | ۷ آذر ۱۴۰۵ | ۲۸ نوامبر ۲۰۲۶ | ۱۸ جمادی الثانیه ۱۴۴۸ | ۸ صفحه | شماره ۲۲۴۵ | قیمت ۳۰/۰۰۰ تومان | سال نهم

ISFAHAN NEWS

اخبار اصفهان

اولین روزنامه اقتصادیِ دو زبانه استان اصفهان

اخبار اصفهان | سرمقاله | حسین محمودی اصل

تزریق ارز مُسکن بازار است، نه درمان

سیاستگذاری ارزی زمانی می‌تواند به ثبات اقتصادی منجر شود که به جای تمرکز بر کنترل مقطعی نرخ ارز، به اصلاح عوامل بنیادین تورم و تقویت بخش تولید توجه کند. تزریق ارز به بازار آزاد شاید در کوتاه‌مدت بتواند از شدت نوسانات بکاهد و قیمت‌ها را تعدیل کند، اما نمی‌تواند جایگزین یک سیاست ارزی و پولی منسجم شود. تثبیت ظاهری نرخ ارز در شرایطی که هزینه تامین کالا، مواد اولیه و نهاده‌های تولید همچنان افزایش می‌یابد، نشانه موفقیت سیاستگذار نیست.

یکی از مشکلات اصلی اقتصاد ایران، منفی بودن شدید نرخ بهره حقیقی است. وقتی بازدهی سپرده‌گذاری بانکی از نرخ تورم فاصله زیادی دارد، انگیزه نگهداری منابع در بانک‌ها کاهش پیدا می‌کند و نقدینگی به سمت بازارهایی مانند ارز، طلا، خودرو و مسکن حرکت می‌کند. این وضعیت علاوه بر تقویت فعالیت‌های غیرمولد و دلالی، توان نظام بانکی برای تامین مالی تولید را نیز تحت‌تاثیر قرار می‌دهد. بانک‌ها در چنین شرایطی انگیزه کافی برای پرداخت تسهیلات ندارند و حتی ممکن است در بازپرداخت بدهی‌های خود به بانک مرکزی و سایر بانک‌ها با مشکل مواجه شوند.

بنابراین، یکی از وظایف مهم بانک مرکزی باید هدایت نقدینگی به سمت فعالیت‌های مولد باشد. کنترل نرخ ارز بدون کنترل عوامل تورم‌زا و بدون مدیریت جریان نقدینگی، سیاستی ناپایدار خواهد بود. منابع مالی باید به جای حرکت به سمت بازارهای سفته‌بازانه، در خدمت تولید و سرمایه‌گذاری قرار بگیرند. البته تحقق این هدف صرفا با دستور و محدودیت امکان‌پذیر نیست؛ تولید باید از حاشیه سود قابل قبول برخوردار باشد تا سرمایه‌گذار انگیزه‌ای برای ورود به این بخش داشته باشد.

ادامه در صفحه ۲...

دفاع آموزش و پرورش از نصب دوربین در مدارس؛

نظارت، ابزاری برای امنیت است نه محدودسازی

۲

مدیرکل بحران، پدافند غیرعامل و HSE شهرداری اصفهان؛

گروه‌های جهادی در بازسازی بیش از ۱۹۰۰ واحد مسکونی آسیب‌دیده مشارکت کردند

۲

توسعه «موزه دستان شهر» در اصفهان؛

از تجلیل چهره‌های ماندگار تا سامانده‌ی تابلوهای معابر

۳

آغاز عرضه ۱۴ قلم کالای اساسی با «سود صفر» در اصفهان

۶

لزوم مناسب‌سازی فکری و تغییر نگرش جامعه به معلولیت؛

پرونده نهمین جشنواره ملی رسانه‌ای معلولان در اصفهان بسته شد

۷

ابلاغ «سند توسعه اختراعات خارجی»؛

گامی راهبردی برای تبدیل دارایی‌های فکری به ارزش اقتصادی

۸

اخبار اصفهان | گزارش تصویری



جمع آوری اردک‌های شکار شده از درون آب در جنوب فرانسه

خبرگزاری فرانسه

اخبار اصفهان | اینفوگرافیک



آگهی مزایده عمومی یک مرحله‌ای همراه با ارزیابی کیفی (یکپارچه) شماره ۱۴۰۵/۱۱۱۹ (نوبت دوم)

مجتمع طلای موته

مجتمع طلای موته در نظر دارد مزایده عمومی با موضوع **"فروش محصولات بازیافتی از لاستیکهای مستهلک فوق سنگین معدنی (روغن پیرولیز – دوده صنعتی – ضایعات سیمی) مجتمع طلای موته واقع در استان اصفهان"** را از طریق سامانه تدارکات الکترونیکی دولت (ستاد) به شماره ثبت ستاد ۱۰۰۵۰۰۱۵۴۶۰۰۰۰۰۱ و با جزئیات مندرج در اسناد مزایده و با تضمین شرکت در مزایده (فرآیند ارجاع کار) به مبلغ ۶۱۶،۰۰۰،۰۰۰ ریال (ششصد و شانزده میلیون ریال) بصورت (واریز نقدی یا ضمانتنامه بانکی) برگزار نماید.

– **تاریخ انتشار مزایده در سامانه:** ساعت ۹ صبح روز دوشنبه مورخ ۱۴۰۵/۰۹/۰۲
– **مهلت زمانی دریافت اسناد مزایده از سایت:** ساعت ۱۷ روز یکشنبه مورخ ۱۴۰۵/۰۹/۱۵
– **مهلت زمانی ارائه پیشنهاد:** ساعت ۱۵ روز دوشنبه مورخ ۱۴۰۵/۰۹/۳۰
– **تاریخ بازگشایی پاکت‌ها:** ساعت ۱۱ روز سه شنبه مورخ ۱۴۰۵/۱۰/۰۱

علاقمندان شرکت در مزایده می بایست جهت ثبت نام و دریافت گواهی امضای الکترونیکی با شماره ۱۴۵۶-۰۲۱ تماس حاصل نمایند و یا به آدرس اینترنتی www.setadiran.ir مراجعه نمایند.

شناسه آگهی: ۲۳۳۳۱۳۳

ارزیابی کیفی برای مناقصه عمومی (تجدید) فراخوان ارزیابی کیفی (تجدید)

استانداری اصفهان در نظر دارد: **تجدید فراخوان بازآفرینی و تکمیل عملیات ساختمانی، نازک کاری، تاسیسات برقی و مکانیکی ساختمان اصلی و ساختمان معاونت عمرانی استانداری اصفهان شامل تهیه و حمل کلیه مصالح و تجهیزات، اجرا، تکمیل و راه اندازی تا مرحله بهره برداری واقع در استانداری اصفهان**، نسبت به شناسایی و انتخاب پیمانکاران واجد صلاحیت و دارای توانمندی به شماره (سیستمی) ۲۰۰۵۰۰۳۳۶۰۰۰۰۰۰۶ را از طریق سامانه تدارکات الکترونیکی دولت برگزار نماید.

کلیه مراحل برگزاری فراخوان از دریافت و تحویل اسناد فراخوان تا بازگشایی پاکت ها از طریق درگاه سامانه تدارکات الکترونیکی دولت (ستاد) به آدرس www.setadiran.ir انجام خواهد شد.

متقاضیان شرکت در فراخوان در صورت عدم عضویت در سامانه، نسبت به ثبت نام و دریافت گواهی امضای الکترونیکی (به صورت برخط) برای کلیه صاحبان امضای مجاز و مهر سازمانی اقدام لازم را به عمل آورند.

مواعد زمانی:

– **تاریخ انتشار فراخوان:** ۱۴۰۵/۰۹/۰۷ ساعت ۰۸:۰۰ صبح
– **مهلت ارسال پاسخ استعلام:** ۱۴۰۵/۰۹/۲۶ ساعت ۱۴:۰۰
– **تاریخ اعلام نتیجه ارزیابی و لیست کوتاه:** حداکثر تا دو هفته پس از بازگشایی پاکات
– **مهلت دریافت اسناد فراخوان:** ۱۴۰۵/۰۹/۱۲ ساعت ۱۳:۰۰
– **مهلت ارسال اسناد فیزیکی:** ۱۴۰۵/۰۹/۲۸ ساعت ۱۳:۰۰

اطلاعات تماس و آدرس دستگاه: اصفهان – خیابان استانداری – کوچه پشت مطبخ – دفتر بازرسی عملکرد استانداری – طبقه دوم – دبیرخانه محرمانه
شماره تماس جهت راهنمایی: ۰۹۱۳۱۱۴۶۱۹۰

شناسه آگهی: ۲۳۳۶۰۷۴

اخبار اصفهان

دادستان اردستان:

تقویت مشاوره‌های پیش از ازدواج در تحکیم بنیان خانواده ضروری است

علی دهقانان‌زواره

دادستان شهرستان اردستان، دکتر محمد حاتمی کیا در جلسه شورای فرهنگ عمومی شهرستان با اشاره به اهمیت تحکیم بنیان خانواده، بر ضرورت تقویت برنامه‌های فرهنگی و مشاوره‌ای پیش از ازدواج تأکید کرد.

وی با اشاره به وضعیت پرونده‌های طلاق در شهرستان اظهار کرد: بررسی آمار نشان می‌دهد طلاق در سال ۱۴۰۵ نسبت به سال ۱۴۰۴ افزایش داشته است و این موضوع ضرورت توجه بیشتر به آموزش و مشاوره‌های پیش از ازدواج و مهارت‌های زندگی را نشان می‌دهد.

حاتمی کیا افزود: بخشی از اختلافات خانوادگی با موضوعاتی مانند مهریه، نفقه و سایر مسائل خانوادگی آغاز می‌شود و در برخی موارد، ادامه اختلافات می‌تواند به پرونده‌های دیگری از جمله توهین، تهدید و درگیری میان زوجین و خانواده‌ها منجر شود.

دادستان اردستان همچنین با اشاره به موارد کودک‌آزاری، از ورود دستگاه قضایی در موارد گزارش‌شده خبر داد و گفت: امسال در دو مورد، با دستور قضایی کودکان از محیط آسیب‌زا جدا و تحت نظارت بهزیستی قرار گرفتند.

وی مشاوره‌های پیش از ازدواج، آموزش مهارت‌های زندگی و فرهنگ‌سازی را از اقدامات مؤثر در پیشگیری از آسیب‌های خانوادگی دانست و خاطرنشان کرد: با توجه به شرایط اجتماعی و مهاجرپذیری شهرستان، توجه بیشتر به تناسب فرهنگی و آموزش‌های پیش از ازدواج می‌تواند در پایداری زندگی مشترک مؤثر باشد.

حاتمی کیا در پایان بر همکاری دستگاه‌های فرهنگی و اجتماعی شهرستان برای تقویت برنامه‌های پیشگیرانه و آموزش خانواده‌ها تأکید کرد.

عراقچی در پیام روز اصفهان، گردشگری را فرصتی برای گسترش تعاملات بین‌المللی دانست؛

اصفهان در افق دیپلماسی صلح

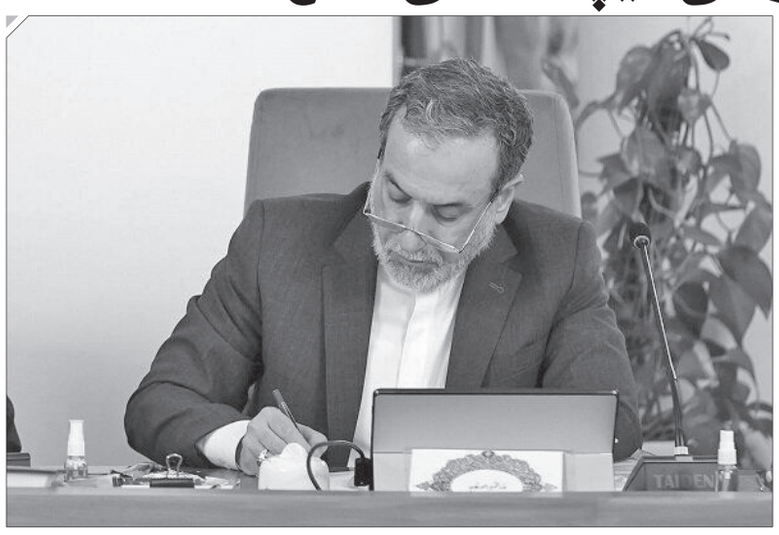

سیدعباس عراقچی در پیامی به شانزدهمین همایش نکوداشت روز اصفهان تاکید کرد که بی شک، با تثبیت پیروزی‌های ملت ایران در برابر دشمنان این سرزمین و پایان جنگ تحمیلی اخیر، دیپلماسی صلح می‌تواند افق‌های تازه و فرصت‌های ارزشمندی پیش روی اصفهان بگشاید.

به گزارش ایرنا، متن پیام وزیر امور خارجه جمهوری اسلامی ایران به شانزدهمین همایش نکوداشت روز اصفهان به شرح ذیل است:

بسم‌الله الرحمن الرحیم

مردم شجاع، مقاوم، فرهیخته و فرهنگ‌دوست اصفهان

اصفهان، در گستره تاریخ و تمدن ایران، فراتر از یک شهر و حتی فراتر از مجموعه‌ای از آثار و بناهای کهن، نمادی از بالندگی فرهنگ ایرانی، شکوه هنر و معماری و تجلی همزیستی و رواداری است. این دیار دیرپا، در طول قرن‌ها، خاستگاه و مأمن پیروان ادیان و آیین‌های گوناگون بوده و حضور کلیساها و کنیسه‌ها در کنار مساجد باشکوه و آتشگاه باستانی، گواهی ماندگار بر پیشینه همزیستی مسالمت‌آمیز و احترام متقابل میان پیروان ادیان توحیدی در این خطه است.

اصفهان، شهر زاینده‌رود، همواره سرچشمه زیبایی، هنر و اندیشه بوده و در دامان خود هنرمندان، دانشمندان، عالمان، نام‌آوران و دلاورمردانی را پرورش داده است که هر یک به گونه‌ای بر غنای فرهنگ و اعتبار ایران افزوده‌اند؛ از آنان که با آفرینش آثار ماندگار، نام این شهر را در جهان بلندآوازه کرده‌اند تا آنان که با نثار جان خویش، والاترین مظهر عشق به میهن و پاسداشت عزت و استقلال آن را به نمایش گذاشته‌اند.

در حافظه جمعی و تقویم فرهنگی این شهر، دو مناسبت جایگاهی ویژه و معنایی عمیق دارند: بیست‌وپنجم آبان‌ماه، روز حماسه و ایثار مردم اصفهان، یادآور رشادت‌ها و جان‌فشانی شهیدان گلگون کفن دفاع مقدس هشت‌ساله، و نخستین روز آذرماه، روز نکوداشت اصفهان، فرصتی برای گرامیداشت میراث ارزشمند تمدنی و فرهنگی این دیار است. پیوند معنایی این دو مناسبت، بازتاب‌دهنده حقیقتی ریشه‌دار در هویت مردم این خطه است؛ مردمی که دفاع از کیان میهن را از صیانت از پیشینه و اصالت خویش جدایی‌ناپذیر می‌دانند و پاسبانی از هر دو را رسالتی تاریخی و ملی تلقی می‌کنند.

این پیوند ناگسستنی میان عشق به میهن و نگهداری از دستاوردهای تمدنی را نه‌تنها در دوران دفاع مقدس هشت‌ساله، بلکه در دو جنگ اخیر نیز به‌روشنی می‌توان مشاهده کرد؛ هنگامی که اصفهان آماج حملات وحشیانه دشمن صهیونیستی ـ آمریکایی قرار گرفت. این تجاوزها، از یک سو زیرساخت‌های صنعتی و دفاعی استان را هدف قرار داد و از سوی دیگر، آسیب‌های جدی به شماری از آثار و بناهای ارزشمند و یادگارهای کهن آن وارد آورد؛ گویی دشمن در پی آن بود که هم توانمندی‌های امروز این خطه و هم نشانه‌های دیرپای هویت و تمدن آن را نشانه رود.

با این همه، مردم استوار و مقاوم اصفهان بار دیگر تجلی درخشان از عزم، همبستگی و اراده ملی خویش را به نمایش گذاشتند. آنان در کوتاه‌ترین زمان، هم‌زمان با آغاز فرایند بازسازی زیرساخت‌های آسیب‌دیده و مرمت آثار تاریخی، آمادگی خود را برای دفاع از میهن و جان‌فشانی در راه ایران اعلام کردند و در همان حال، پیام صلح‌طلبی و مداراجویی این دیار را در قالب شعار «اصفهان، شهر صلح» به گوش جهانیان رساندند. این پیام، برخاسته از همان فرهنگ ریشه‌داری است که در طول قرن‌ها، همزیستی و احترام به دیگری را حفظ کرده و حتی در دشوارترین روزها نیز از آرمان صلح و همدلی دست نکشیده است.

بی شک، با تثبیت پیروزی‌های ملت ایران در برابر دشمنان این سرزمین و پایان جنگ تحمیلی اخیر، دیپلماسی صلح می‌تواند افق‌های تازه و فرصت‌های ارزشمندی پیش روی اصفهان بگشاید. در این میان، گردشگری به‌عنوان یکی از محورهای راهبردی توسعه استان، ظرفیتی کم‌نظیر برای معرفی داشته‌های تمدنی، جاذبه‌های فرهنگی و طبیعی اصفهان زیبا و تقویت جایگاه آن در عرصه تعاملات بین‌المللی به شمار می‌رود. بهره‌گیری هوشمندانه از این ظرفیت، در حوزه‌های گوناگون گردشگری تاریخی، فرهنگی، طبیعی و سلامت، می‌تواند زمینه‌ساز رونق اقتصادی، گسترش همکاری‌های فرامرزی و شتاب‌بخشیدن به روند پیشرفت و شکوفایی هرچه بیشتر این استان باشد.

اصفهان، این دیار دیرپا و زاینده، با اتکا به پیشینه پرافتخار تمدنی، فرهنگ غنی مدارا و روحیه ستودنی ایثار و مقاومت مردمانش، شایسته آن است که در کنار پاسداری از گنجینه گران‌بهای گذشتگان و صیانت از عزت و استقلال ایران، به یکی از کانون‌های برجسته دیپلماسی صلح، تعامل فرهنگی و گردشگری در منطقه و جهان تبدیل شود.

گزارش

گام تازه اصفهان در نوسازی کوره‌های آجرپزی و کاهش ۹۰ درصدی مصرف گاز

معاون وزیر نفت و مدیرعامل شرکت ملی گاز ایران، با اشاره به ظرفیت بالای استان اصفهان در تولید آجر و ضرورت بهینه‌سازی مصرف انرژی در صنایع، نوسازی کوره‌های سنتی و جایگزینی فناوری رولری را اقدامی مؤثر برای کاهش مصرف گاز، حمایت از تولید و حفظ پایداری تأمین انرژی کشور دانست.



به گزارش خبرگزاری فارس از اصفهان، سعید توکلی، معاون وزیر نفت و مدیرعامل شرکت ملی گاز ایران، در آیین تخریب دومین کوره سنتی آجرپزی استان اصفهان و جایگزینی آن با فناوری نوین رولری، با اشاره به سهم حدود ۵۰ درصدی این استان در تولید آجر کشور اظهار داشت: صنعت آجر از صنایع انرژی‌بر کشور است و کوره‌های سنتی برای تولید هر تن آجر حدود ۳۰۰ مترمکعب گاز مصرف می‌کردند؛ در حالی که با بهره‌گیری از فناوری جدید، این میزان به حدود ۳۰ مترمکعب کاهش می‌یابد و صرفه‌جویی ۹۰ درصدی در مصرف گاز محقق می‌شود.

وی با اشاره به ظرفیت ماده ۴۶ قانون برنامه هفتم توسعه و استفاده از توان شرکت‌های کارور افزود: توسعه فناوری‌های نوین در صنایع، علاوه بر کاهش مصرف انرژی، زمینه شکل‌گیری بازار بهینه‌سازی و ایجاد گردش مالی از محل گواهی صرفه‌جویی گاز را فراهم می‌کند.

مدیرعامل شرکت ملی گاز ایران با بیان اینکه از حدود ۴۰۰ واحد آجرپزی استان اصفهان، تاکنون ۳۵ واحد بهینه‌سازی شده‌اند، گفت: با اجرای برنامه‌های پیش‌بینی‌شده، چهار کوره در مرحله کنونی تخریب و نوسازی می‌شوند و تا پایان سال نیز ۱۰ کوره دیگر در استان به این طرح می‌پیوندند تا تعداد کوره‌های بهینه‌سازی‌شده در این برنامه به ۱۴ مورد برسد.

وی از انعقاد ۱۶۰ قرارداد با شرکت‌های کارور در حوزه بهینه‌سازی انرژی خبر داد و اظهار داشت: فعالیت این شرکت‌ها به صنعت آجر محدود نیست و طرح‌های متعددی در بخش‌های مختلف در حال اجراست که نتایج آن به‌تدریج نمایان می‌شود.

توکلی با اشاره به منافع چندجانبه اجرای طرح‌های بهینه‌سازی انرژی تصریح کرد: صنعت، محیط زیست، شرکت‌های دانش‌بنیان و حاکمیت، چهار گروه اصلی بهره‌مند از این اقدامات هستند؛ چراکه کاهش مصرف گاز در بخش صنعت، به‌ویژه در فصل سرد، به مدیریت بهتر منابع انرژی و جلوگیری از اعمال محدودیت بر واحدهای تولیدی کمک می‌کند.

معاون وزیر نفت در بخش دیگری از سخنان خود با اشاره به آسیب واردشده به تأسیسات گازی عسلویه در جریان جنگ تحمیلی آمریکایی–صهیونی و بازگشت بخشی از ظرفیت ازدست‌رفته تولید، بر ضرورت همراهی مردم در مدیریت مصرف گاز تأکید کرد.

وی در پایان از هموطنان خواست با پیوستن به پویش «۲۰ درجه» و رعایت دمای آسایش ۱۸ تا ۲۱ درجه در منازل، ضمن برخورداری از محیطی گرم و ایمن، در تأمین پایدار گاز و تداوم فعالیت صنایع و واحدهای تولیدی کشور مشارکت کنند.

گزارش

دفاع آموزش و پرورش از نصب دوربین در مدارس؛

نظارت، ابزاری برای امنیت است نه محدودسازی

آزاده سلیمان‌نژاد

به دنبال طرح برخی انتقادات پیرامون نصب تجهیزات نظارتی در مراکز آموزشی، سخنگوی دستگاه تعلیم و تربیت ضمن دفاع از این تصمیم آن را به عنوان راهکاری برای صیانت از دانش‌آموزان، اعلام کرد

سخنگوی وزارت آموزش و پرورش با اشاره به برخی اعتراض‌ها درباره نصب دوربین در محیط مدارس گفت: مدرسه فضایی عمومی است که دانش‌آموزان و معلمان در آن حضور دارند و نصب دوربین با هدف افزایش امنیت دانش‌آموزان انجام می‌شود.

علی فرهادی تأکید کرد: تمام تلاش آموزش و پرورش فراهم کردن فضایی مناسب‌تر برای تحصیل دانش‌آموزان است و نصب دوربین‌های نظارتی نیز در همین راستا و با هدف تأمین منافع و امنیت دانش‌آموزان دنبال می‌شود. وی افزود که نظارت باید در بیشتر موارد از آسیب‌ها باشد، نه اینکه به عنوان محدود کردن فعالیت‌های مثبت دانش‌آموزان در نظر گرفته شود.



گزارش

مدیرکل بحران، پدافند غیرعامل و HSE شهرداری اصفهان:

گروه‌های جهادی در بازسازی بیش از ۱۹۰۰ واحد مسکونی آسیب‌دیده مشارکت کردند



مدیرکل بحران، پدافند غیرعامل و HSE شهرداری اصفهان گفت: گروه‌های جهادی از نخستین لحظات اصابت‌ها تا پاکسازی، آواربرداری سبک، تأمین نیازهای پشتیبانی و بازسازی منازل آسیب‌دیده در کنار نیروهای مدیریت بحران حضور داشتند و پاکسازی یک‌هزار و ۹۶۲ واحد مسکونی و صدها خدمت عمرانی و حمایتی را انجام دادند.

به گزارش خبرگزاری ایمنا، احمدرضا کیانی در آیین تجلیل از جهادگران فعال در بازسازی خسارات ناشی از جنگ تحمیلی سوم اظهار کرد: در ساختار مدیریت بحران شهرداری اصفهان، ستاد مدیریت بحران به ریاست شهردار فعالیت می‌کند و مرکز فرماندهی عملیات و مرکز عملیات اضطراری شهری (EOC) مسئولیت هماهنگی ارتباطات درون‌سازمانی و برون‌سازمانی را در زمان وقوع حوادث برعهده دارد.

وی افزود: در بخش ارتباطات درون‌سازمانی، ۱۳ واحد و در بخش ارتباطات برون‌سازمانی، ۱۱ حوزه و دستگاه مرتبط با مدیریت بحران هماهنگ می‌شوند تا هنگام وقوع حادثه، ظرفیت‌های موردنیاز برای امدادرسانی و ارائه خدمات به شهروندان به‌موقع به کار گرفته شود.

مدیرکل بحران، پدافند غیرعامل و HSE شهرداری اصفهان با اشاره به دستگاه‌های برون‌سازمانی همکار در مدیریت بحران تصریح کرد: مجموعه‌هایی همچون اورژانس، جمعیت هلال احمر، دستگاه‌های خدمات‌رسان آب، برق، گاز و مخابرات، نیروهای انتظامی و نظامی، پلیس راهور و تیم‌های تخصصی پاکسازی و خنثی‌سازی مهمات از جمله مجموعه‌هایی هستند که متناسب با نوع حادثه در عملیات مدیریت بحران مشارکت می‌کنند.

کیانی با بیان اینکه گروه‌های جهادی نیز در کنار این مجموعه‌ها نقش مؤثری در مدیریت پیامدهای جنگ داشتند، ادامه داد: تفاوت مهم این گروه‌ها با بسیاری از دستگاه‌های امدادی و اجرایی، حضور داوطلبانه و پیگیری مستمر آن‌ها از نخستین لحظات وقوع حادثه تا مراحل بعدی خدمت‌رسانی بود؛ به‌گونه‌ای که در بسیاری از موارد، نخستین تماس‌ها برای اطلاع از محل اصابت و وضعیت حادثه از سوی همین گروه‌ها برقرار می‌شد.

حضور گروه‌های جهادی از نخستین لحظات وقوع حادثه

وی با تشریح روند فعالیت گروه‌های جهادی در مناطق آسیب‌دیده گفت: این گروه‌ها از پیش، تیم‌های رصد و پایش خود را سازماندهی کرده بودند و بلافاصله پس از وقوع حادثه، نیروهایشان در محل حاضر می‌شدند تا برآورد اولیه‌ای از میزان خسارت، تعداد افراد آسیب‌دیده و نیازهای فوری منطقه انجام دهند.

مدیرکل بحران، پدافند غیرعامل و HSE شهرداری اصفهان خاطرنشان کرد: در مواردی که اصابت در محدوده‌های مسکونی رخ می‌داد، گروه‌های جهادی پس از هماهنگی با مجموعه مدیریت بحران، با آمادگی در محل حاضر می‌شدند و متناسب با شرایط، اقداماتی همچون پاکسازی محیط، کمک به جابه‌جایی وسایل ضروری شهروندان، جمع‌آوری آوار منازل و همراهی با نیروهای امداد و نجات در آواربرداری‌های سبک را انجام می‌دادند.

کیانی با اشاره به سازماندهی نیروهای داوطلب در مساجد و مجموعه‌های فرهنگی افزود: شماری از نیروهای جهادی در مساجد مستقر بودند و شب‌ها نیز در این مکان‌ها حضور داشتند تا در صورت وقوع حادثه و اعلام نیاز، در کوتاه‌ترین زمان ممکن به مناطق آسیب‌دیده اعزام شوند.

تداوم خدمت‌رسانی گروه‌های جهادی پس از پایان عملیات امدادی

وی یکی از ویژگی‌های فعالیت گروه‌های جهادی را استمرار حضور در مناطق آسیب‌دیده دانست و گفت: در حالی که برخی دستگاه‌های امدادی و اجرایی پس از پایان عملیات مشخص خود به مأموریت‌های بعدی بازمی‌گشتند، گروه‌های جهادی در منطقه باقی می‌ماندند و با استقرار نیروهای خود، خدمات موردنیاز شهروندان را در حوزه‌های مختلف فرهنگی، اجتماعی و پشتیبانی ادامه می‌دادند.

مدیرکل بحران، پدافند غیرعامل و HSE شهرداری اصفهان ادامه داد: این همراهی تا مراحل بعدی رسیدگی به وضعیت منازل و آماده‌سازی بستر بازسازی ادامه داشت و گروه‌های جهادی در کنار مجموعه‌های مسئول، بخشی از نیازهای خانواده‌های آسیب‌دیده را پوشش می‌دادند.

پاکسازی نزدیک به ۲۰۰۰ واحد مسکونی و اجرای صدها خدمت بازسازی

کیانی با تشریح بخشی از عملکرد گروه‌های جهادی در حوزه بازسازی منازل آسیب‌دیده اظهار کرد: از مجموع حدود ۱۳ هزار و ۴۰۰ واحد مسکونی آسیب‌دیده، پاکسازی یک‌هزار و ۹۶۲ واحد با مشارکت این گروه‌ها انجام شده است؛ همچنین گچ‌کاری ۴۵۴ واحد و نصب شیشه در ۲ هزار و ۳۲۴ واحد با مجموع مساحتی بیش از ۸ هزار و ۱۲۵ مترمربع در کارنامه فعالیت آن‌ها قرار دارد.

وی افزود: گروه‌های جهادی بیش از ۳۳ مورد دیوارچینی در ساختمان‌های آسیب‌دیده انجام دادند و بیش از ۵ هزار و ۳۰۰ کیلوگرم آلومینیوم نیز برای اجرای خدمات موردنیاز در این مناطق ساخته شد.

مدیرکل بحران، پدافند غیرعامل و HSE شهرداری اصفهان با اشاره به خدمات تکمیلی این گروه‌ها در منازل آسیب‌دیده تصریح کرد: شست‌وشو و رسیدگی به بیش از ۷ هزار مترمربع فرش متعلق به خانواده‌های آسیب‌دیده و انجام حدود ۴۰ مورد تعمیرات تأسیسات نیز از دیگر اقدامات انجام‌شده بوده است.

تأمین روزانه ۱۵ تا ۲۰ هزار پرس غذا برای مناطق آسیب‌دیده

کیانی با اشاره به فعالیت گروه‌های جهادی در حوزه پشتیبانی و تأمین نیازهای اولیه شهروندان گفت: تأمین غذای روزانه یکی از محورهای مهم خدمات این گروه‌ها بود و در این مدت، روزانه بین ۱۵ تا ۲۰ هزار پرس غذا برای پشتیبانی از مناطق و خانواده‌های آسیب‌دیده آماده می‌شد.

وی با اشاره به اقدامات حمایتی و اجتماعی انجام‌شده در این مناطق افزود: در قالب طرح «پناه سالمندان» و با اجرای برنامه «یاریگران اجتماعی»، حدود ۳۰۰ نفر از افراد آسیب‌دیده شناسایی و مورد رسیدگی قرار گرفتند؛ همچنین طرح‌های «همدلانه» نیز حدود ۲ هزار نفر از افراد و شهروندان نیازمند حمایت را تحت پوشش قرار دادند.

مدیرکل بحران، پدافند غیرعامل و HSE شهرداری اصفهان خاطرنشان کرد: این اقدامات تنها بخشی از خدمات گسترده گروه‌های جهادی در جریان جنگ تحمیلی سوم است؛ خدماتی که از لحظه وقوع حادثه آغاز شد و با همراهی در مراحل امداد، پشتیبانی، حمایت اجتماعی و بازسازی تا بازگشت تدریجی شرایط زندگی به مناطق آسیب‌دیده ادامه پیدا کرد.

... ادامه از صفحه یک

در این مسیر، بانک مرکزی و دولت باید با همکاری یکدیگر شرایط فعالیت بنگاه‌ها و جذابیت سرمایه‌گذاری در تولید و بازار سرمایه را تقویت کنند.

ازسوی دیگر، عرضه ارز تا سقف ۱۰ هزار دلار نیز نمی‌تواند به‌تنهایی راه‌حل مناسبی برای مدیریت بازار باشد. اختصاص حدود دو میلیارد دلار به این سیاست ممکن است در مقطعی به تعدیل قیمت‌ها کمک کرده باشد، اما تغییر شیوه توزیع ارز به معنای اصلاح ماهیت سیاست ارزی نیست. اگر همان رویکرد قبلی با سازوکاری رسمی‌تر اجرا شود، نمی‌توان انتظار داشت مشکلات ساختاری بازار ارز برطرف شود.

مساله مهم‌تر، تناقض میان تزریق ارز به بازار آزاد و محدودیت تخصیص ارز به بخش‌های دیگر اقتصاد است. وقتی برای واردات خودرو، تلفن همراه و سایر کالاها ارز کافی تخصیص داده نمی‌شود یا واردکنندگان با سختگیری‌های متعدد مواجهند، طبیعی است که قیمت این کالاها افزایش پیدا کند. این افزایش قیمت نیز به سایر بازارها سرایت می‌کند و فشار تورمی را گسترش می‌دهد. نمی‌توان از یک طرف با تزریق ارز به دنبال کنترل نرخ دلار بود و از طرف دیگر، با محدود کردن دسترسی بخش‌های مختلف اقتصاد به ارز، هزینه تامین کالا و تولید را افزایش داد.

همچنین نباید تحولات بازار ارز را صرفا به تصمیمات بانک مرکزی نسبت داد. افزایش قیمت طلا، نااطمینانی‌های اقتصادی، توقف مذاکرات و احتمال تشدید تنش‌های منطقه‌ای نیز بر انتظارات و رفتار فعالان اقتصادی اثر می‌گذارند. سیاستگذار باید این عوامل را در تحلیل خود لحاظ کند و به جای واکنش‌های مقطعی، برنامه‌ای پایدار برای مدیریت انتظارات و منابع ارزی داشته باشد.

درنهایت، معیار موفقیت سیاست ارزی نباید صرفا پایین نگه داشتن نرخ ارز در یک مقطع زمانی باشد. ثبات واقعی زمانی شکل می‌گیرد که تورم مهار شود، نقدینگی به سمت تولید هدایت شود، حاشیه سود فعالیت‌های مولد افزایش یابد و تخصیص ارز با نیازهای واقعی اقتصاد تناسب داشته باشد. تزریق ارز ممکن است برای مدتی بازار را آرام کند، اما درمان اقتصاد از مسیر اصلاح سیاست‌های پولی و ارزی، تقویت تولید و ایجاد انگیزه برای سرمایه‌گذاری می‌گذرد.

اخبار اصفهان

قیمت روز
اخبار اصفهان

آنر
Play10
حافظه داخلی : ۶۴ گیگابایت
حافظه RAM: ۳ گیگابایت
صفحه نمایش: ۶٫۷۴ اینچ
۳۶,۴۹۹,۰۰۰ تومان

ردتون
L20
حافظه داخلی : ۱۲۸ گیگابایت
حافظه RAM: ۴ گیگابایت
صفحه نمایش: ۶٫۷ اینچ
۴۶,۵۰۰,۰۰۰ تومان

تکنو
Spark 40 Pro Plus
حافظه داخلی : ۲۵۶ گیگابایت
حافظه RAM: ۳ گیگابایت
صفحه نمایش: ۶٫۷۸ اینچ
۸۵,۹۰۰,۰۰۰ تومان

اینفینیکس
GT 30 Pro 5G
حافظه داخلی : ۲۵۶ گیگابایت
حافظه RAM: ۱۲ گیگابایت
صفحه نمایش: ۶٫۷۸ اینچ
۸۰,۰۰۰,۰۰۰ تومان



آناتومی یک فروپاشی ابری؛

سرورهای مایکروسافت چطور از پا درآمدند؟

قسمت دوم

... ادامه از شماره قبل

فروپاشی آبشاری سرورهای مایکروسافت

سرویس بررسی سلامت همه درخواست‌های کاربران را به سمت سرورهایی فرستاد که هنوز در شبکه روشن و سرپا بودند؛ اما چون ظرفیت باقی‌مانده پاسخگو نبود فاجعه‌ای به نام فروپاشی آبشاری رخ داد. روی هر سروری، یک فرآیند حیاتی وجود دارد که کارش برقراری «اتصال امن» با کاربر است؛ همان بخشی که چک می‌کند ارتباط شما با سرور رمزگذاری‌شده و امن باشد. وقتی بار سرورهای حذف‌شده روی دوش سرورهای باقی‌مانده افتاد، فرآیند برقراری اتصال امن زیر فشار بیش‌ازحد قفل کرد. سرورهایی که تا چند دقیقه پیش سالم بودند، زیر این بار جدید کم آوردند و از پردازش درخواست‌ها دست کشیدند.

سرورهای جدید هم در تست سلامت مردود شدند و از مدار بیرون رفتند. حالا همان حجم ترافیک اولیه باید روی سرورهای به مراتب کمتری تقسیم می‌شد؛ چرخه‌ای معیوب که در هر دور، بخش بیشتری از زیرساخت را می‌بلعید.

چرا ری‌استارت کردن جواب نمی‌داد؟

وقتی سیستم به این روز می‌افتد، منطقی‌ترین کار این است که سرورهای خارج‌شده را ری‌استارت کرد و به سر کار برگرداند. مهندسان مایکروسافت هم در ساعات اول تغییرات جدید را متوقف کردند، ترافیک را به بخش‌های دیگر شبکه فرستادند و سرورهای ازکارافتاده را دوباره روشن کردند.

اما به محض این‌که ترافیک کاربران را سمت سرور هدایت می‌کردند، همان اتصال امن دوباره زیر حجم عظیم درخواست‌های تلنبارشده خفه می‌شد و سرور در عرض چند دقیقه دوباره از دسترس خارج می‌شد.

ری‌استارت کردن سرورها بدون کم کردن فشار ترافیک، مثل این بود که با یک لیوان آب بخواهید آتش یک انبار را خاموش کنید. مهندسان فهمیدند که مشکل با راه‌حل‌های دم‌دستی حل نمی‌شود و باید چند کار را به صورت موازی و با احتیاط جلو ببرند:

تغییر و بازطراحی موقت سیستم ارزیابی سلامت سرورها در بخش‌هایی از زیرساخت.

اعمال محدودیت بر نوع ترافیک‌های ورودی و بازگرداندن پلکانی کاربران برای مطالعه رفتار سیستم.

رول‌بک (Rollback) یا بازگردانی تغییرات شبکه به وضعیتی که پیش از آغاز بحران وجود داشت.

تلاش برای افزودن ماشین‌های مجازی جدید که به خاطر ناهماهنگی در همگام‌سازی شبکه، ابتدا با شکست همراه شد.

این کارها کمی اوضاع را بهتر کرد، اما هیچ‌کدام باعث نشد سیستم به یک ثبات دائمی برسد.

کلید نجات چه بود؟

ورق زمانی برگشت که مهندسان مایکروسافت یک پچ یا وصله اصلاحی را روی کامپوننت بالادستی مربوط به «احراز هویت و مسیریابی» اعمال کردند. با تجربه‌ای که از قبل داشتند این بار دست به عصاتر عمل کردند.

اول پچ را روی بخش کوچکی از زیرساخت امتحان کردند. وقتی دیدند سرورها زیر بار ترافیک دوام می‌آورند و دوباره قطع نمی‌شوند، شروع کردند به پخش کردن این وصله در بقیه‌ی دیتاسنترها؛ آن هم با اولویت دادن به کشورهایی که در حال وارد شدن به ساعات اوج کاری بودند.

بالا آمدن سرورها پایان ماجرا نبود. در طول بیش از ۲۰ ساعت قطعی، میلیون‌ها ایمیل ارسال شده بود که حالا در صف انتظار گیر کرده بودند. در سرویس ایمیل، یک قانون وجود دارد: اگر سرور تلاش کند ایمیلی را بفرستد و سرور مقصد تا یک زمان مشخص (مثلاً ۲۴ ساعت) جواب ندهد، ایمیل لغو می‌شود و به فرستنده پیغام خطا برمی‌گردد.

مایکروسافت برای این‌که ایمیل‌های مردم در این شلوغی از بین نرود، مهلت زمانی را به ۴۸ ساعت افزایش داد تا سرورها فرصت داشته باشند پیام‌های عقب‌افتاده را کم‌کم پردازش کنند و به دست گیرنده‌ها برسانند. مایکروسافت خودش هم اعلام کرد که بالا آوردن تدریجی و مرحله‌به‌مرحله سرورها زمان رفع اختلال را طولانی‌تر کرده، اما تنها راهی بوده که می‌شد مطمئن شد سیستم دوباره وسط کار فرو نمی‌ریزد.

هوش مصنوعی؛ تماشاچی دست‌به‌سینه

همزمانی این حادثه با تب داغ وایب کدینگ و اتوماسیون کدنویسی باعث شد تا شایعاتی درباره خطای ابزارهای هوش مصنوعی یا توسعه نرم‌افزار بدون نظارت انسانی سر زبان‌ها بیفتد. هرچند موضع‌گیری قاطع مایکروسافت این ادعاها را رد کرد؛ اما هوش مصنوعی نه به عنوان مقصر، بلکه به عنوان یکی از قربانیان این حادثه ظاهر شد.

کانکتورهای سرویس‌های OpenAI و آنتروپیک که به سرویس‌های ابری مایکروسافت ۳۶۵ متصل بودند، همزمان دچار خطاهای گسترده شدند. کلاد در مایکروسافت اوت‌لوک کار نمی‌کرد و ابزارهای تحلیلی قادر به خواندن تقویم و ایمیل‌ها نبودند.

برای من و شمایی که در ایران زندگی می‌کنیم، یک روز قطع شدن سرویس خارجی، در مقایسه با قطعی‌ها و اختلالاتی که قبلا تجربه کرده‌ایم شوکه کننده نیست. ما یاد گرفته‌ایم که همیشه یک راه دور زدن، یک پیام‌رسان زاپاس و یک هارد اکسترنال دم دستمان داشته باشیم. اما در مقیاس جهانی این اختلال نشان داد که ابزارهای به‌ظاهر مستقل هوش مصنوعی و سازمان‌های مدرن چقدر در برابر خطاهای زیرساختی شکننده و بی‌دفاع هستند.

وقتی همه تخم‌مرغ‌ها در یک سبد چیده می‌شوند وقتی هزاران سازمان، از بانک و بیمارستان گرفته تا شرکت‌های خصوصی، تمام کارهای روزمره و حتی امنیت‌شان را به دست یک شرکت واحد می‌سپارند، یک نقطه آسیب‌پذیر مشترک به وجود می‌آید. کافی است در مایکروسافت یا آمازون تغییری کوچک با یک ارتقای قدیمی تداخل پیدا کند تا چرخ دنده‌های هزاران کسب‌وکار در کل دنیا از حرکت بایستد.

مایکروسافت وعده داده گزارش دقیق‌تر این حادثه را منتشر کند تا معلوم شود چه چیزی این دومینو را راه انداخته است. اما تا همین جا هم درس اصلی این ماجرا روشن است: هیچ زیرساختی هرقدر هم که بزرگ و مدرن باشد، از خطا مصون نیست.

بنابراین داشتن نسخه پشتیبان و پلن B، به این معنی نیست که فایل‌هایتان را روی سرورهای بیشتری در همان شرکت ابری ذخیره کنید. تاب‌آوری واقعی یعنی اگر یک روز صبح آمدید سر کار و دیدید سرویس‌دهنده اصلی‌تان به هر دلیلی بالا نمی‌آید، همه کارهایتان روی زمین نماند.

چرا خشونت و جرم در GTA 6 پیامدهای جدی‌تری دارند؟

راک‌استار سیستم جدید پرونده‌ی جنایی را در GTA 6 معرفی کرد تا پیامدهای رفتار گیمرها جهان بازی را متحول کند. استودیوی راک‌استار گیمز سازوکار جدیدی تحت عنوان پرونده‌ی جنایی را به GTA 6 افزوده است تا جهان بازی تعاملی‌تر و رفتارهای مجرمانه هدفمندتر باشند. با استفاده از ساختار جدید، خشونت و سرقت‌ها صرفا بر پایه‌ی کشتار پیش نمی‌روند و شیوه‌ی مواجهه‌ی بازیکن با چالش‌ها سنجیده می‌شود. بخش عمده‌ی ساختار واکنش‌پذیر بازی از دستاوردهای قبلی این تیم در توسعه‌ی Red Dead Redemption 2 ریشه می‌گیرد. هدف اصلی، تکامل تجربه‌ی مجموعه و ایجاد راه‌های ارتباطی فراتر از شلیک مستقیم با اسلحه است. راب نلسون، رئیس استودیوی راک‌استار، گفت: «باید خودروی خود را فرا بخوانید. باید صندوق عقب ماشین را باز کنید و یک سلاح بردارید، و حالا وقتی راه می‌روید مردم متوجه می‌شوند و آرام‌آرام کنار می‌کشند؛ مسئله‌ای که همه‌چیز را باورپذیرتر می‌کند. سپس آن‌ها در وحشت فرار می‌کنند، اما در عین حال افرادی حضور دارند که خودشان مسلح هستند و به سمت شما شلیک می‌کنند، یا قصد دارید از فردی اخاذی کنید و او اسلحه بیرون می‌کشد یا سلاح را چنگ می‌زند و آن‌وقت باید با او روبه‌رو شوید.»

«بعد از آن، شما دست به انتخاب می‌زنید. می‌خواهید موتورسیکلت فردی را بدزدید و او به روی شما سلاح می‌کشد و مجبور می‌شوید به سرش شلیک کنید، و این‌گونه پیش می‌آید که پیش خودتان بگویید: نباید مرا مجبور به انجام این کار می‌کردی! بدین ترتیب موقعیت معنای بیشتری پیدا می‌کند.



توسعه «موزه دستان شهر» در اصفهان؛

از تجلیل چهره‌های ماندگار تا ساماندهی تابلوهای معابر

آزاده سلیمان‌نژاد

مدیرعامل سازمان زیباسازی شهرداری اصفهان از آغاز مرحله دوم موزه دستان شهر خبر داد و گفت: این طرح با معرفی ۲۳ نفر از مفاخر اصفهان آغاز شده است.

حمید قنادنیا در یک صد و یازدهمین ویژه برنامه به احترام مردم اصفهان که با موضوع آئین افتتاح موزه دستان شهر در سالن اجتماعات حوزه هنری استان اصفهان برگزار شد، اعلام کرد: ایده اجرای پروژه دستان شهر از سال ۱۴۰۴ با پیشنهاد علی خطایی، هنرمند مجسمه‌ساز اصفهانی در سازمان زیباسازی شهرداری اصفهان شکل گرفت. به گفته وی رویکرد اصلی این طرح، به‌جای نمایش سردیس مفاخر، معرفی دستان آن‌ها به‌عنوان نماد کار، خلاقیت و آفرینش بود؛ دستانی که در عرصه‌های مختلف سهمی در ساختن و شکل‌گیری هویت شهر اصفهان داشته‌اند.

مدیر عامل سازمان زیباسازی شهرداری اصفهان در توضیح گفت: در مرحله نخست، نشست‌های متعددی با صاحب‌نظران برگزار شد که حاصل آن انتخاب ۲۳ نفر از مفاخر اصفهان در حوزه‌های صنایع‌دستی، هنرهای تجسمی، معماری، مرمت، ادبیات و مدیریت شهری بود. آثار مربوط به این چهره‌ها در فضای سبز مجاور شهرداری مرکزی، واقع در میدان امام حسین(ع)، نصب شده و در دسترس شهروندان قرار گرفته است.

قنادنیا با تأکید بر تداوم این طرح اضافه کرد: پروژه دستان شهر به مرحله نخست محدود نمی‌شود و مرحله دوم آن نیز آغاز شده است که امیدواریم تا پایان سال جاری اجرا شود. برنامه سازمان زیباسازی این است که در سال‌های آینده نیز با معرفی و نصب دستان شمار بیشتری از مفاخر اصفهان، این موزه شهری را به مجموعه‌ای مستمر و توسعه‌پذیر تبدیل کند.

قنادنیا همچنین از اجرای طرح ساماندهی و نورپردازی تابلوهای معابر شهری خبر داد و گفت: در ادامه این برنامه، تابلوهای جدید معابر که طراحی آن‌ها توسط استاد زنده‌یاد هوشنگ‌زاده انجام شده است، در مرحله نخست در محدوده میدان شهدا تا میدان آزادی وارد مدار بهره‌برداری می‌شود.

وی ادامه داد: در طراحی این تابلوها، اسامی خیابان‌ها با همکاری شورای نام‌گذاری و روابط عمومی شهرداری مرکزی و به خط استاد خوشنویسی مکتب اصفهان نوشته شده است. فایل‌های طراحی نیز برای اجرا در اختیار مناطق ۱۶گانه شهرداری اصفهان قرار گرفته تا فرایند نصب تابلوها در سطح مناطق دنبال شود.

مدیرعامل سازمان زیباسازی شهرداری اصفهان با اشاره به اهمیت ارتقای کیفیت منظر شهری خاطرنشان کرد: نورپردازی تابلوهای معابر در محدوده نخست این طرح نیز روشن می‌شود تا گامی در جهت زیباسازی سیمای شبانه اصفهان و ارتقای کیفیت بصری فضاهای شهری برداشته شود.

به گفته وی بر اساس این طرح، سازمان زیباسازی شهرداری اصفهان همزمان با توسعه موزه دستان شهر و معرفی چهره‌های اثرگذار تاریخی و فرهنگی، ارتقای هویت بصری معابر و بهبود جلوه شبانه شهر را نیز در دستور کار قرار داده است.

روند نام‌گذاری معابر و گرامیداشت مفاخر و شهدا

در ادامه ویژه برنامه به احترام مردم اصفهان، رئیس کمیسیون آب و مناطق کم‌برخوردار شورای اسلامی شهر اصفهان نیز به ایراد سخن پرداخت و ضمن گرامی داشت یاد و خاطره شهدای دفاع مقدس گفت: اصفهان سرزمین هنر، تمدن، ایثار و ادب است و بزرگان بسیاری را در عرصه‌های مختلف پرورش داده است که امروز مایه افتخار شهر ما هستند.

مجید نادرالاصلی با اشاره به روند نام‌گذاری معابر شهری افزود: برای نام‌گذاری کوچه‌ها، معابر، بن‌بست‌ها و خیابان‌ها پروژه‌ای دقیق طی می‌شود؛ این روند از مناطق آغاز شده و پس از بررسی در جلسات متعدد (حدود ۷ تا ۸ مرحله)، به شورای نام‌گذاری و در نهایت به صحن شورای اسلامی شهر می‌رسد تا با نگاهی علمی و میدانی، حق کسانی که در اصفهان منشأ اثر بوده‌اند به بهترین شکل ادا شود.

وی یکی از نمونه‌های این اقدامات را طراحی تابلوهای شش‌ضلعی با هنر خوشنویسی مکتب اصفهان دانست و ادامه داد: همچنین تابلوهای لاله‌ای‌شکل با نام مطهر شهدا در ورودی‌های شهر نصب شده‌اند؛ چرا که حیات و امنیت امروز ما مرهون خانواده‌هایی است که همه‌چیز خود را تقدیم کشور کرده‌اند و وظیفه داریم نام و یادشان را در فضای شهری زنده نگه داریم.

رئیس کمیسیون آب و مناطق کم‌برخوردار شورای اسلامی اصفهان همچنین با اشاره به تعیین «گذر صنایع دستی» و تقدیر از آن در رویدادهای بین‌المللی، ابراز امیدواری کرد که این تلاش‌ها و هدیه‌ها، ادای دینی شایسته به مقام هنرمندان، بزرگان و خانواده‌های معزز شهدا باشد.

تجلیل از استادان و هنرمندان ماندگار اصفهان در «موزه دستان شهر»

در پایان آئین افتتاح «موزه دستان شهر»، از جمعی از استادان، پیشکسوتان و هنرمندان برجسته اصفهان در رشته‌های مختلف هنری، معماری، مرمت، شهرسازی، صنایع دستی و هنرهای سنتی تجلیل شد.

در این مراسم، همچنین از علی خطایی، هنرمند جوان و طراح و سازنده تندیس‌های دستان، تجلیل و از آثار و فعالیت‌های هنری او یاد شد.

ISFAHAN NEWS
اخبار اصفهان
www.esfahan-news.com
License Owner& Managing director: Reza Mahzunieh
Editor-in-Chief: Marzie Rabiei
Assistant Editor-in-Chief of Isfahan Office: Hoora Building, Shahid Mofateh Street, Ahmad Abad Square, Isfahan, Iran
Tel: 031- 32274500
Public Relations: 031-32274515
Organization of advertisement: 031-32274517, 32274518, 32274512, 32274505.
Fax:031-32274507,32274511
Lithography and printing:Samim
Isfahan subscribers Office: 031-32274508
website: esfahan-news.com
SMS:30007232

Iran reports naval mine strikes on two tankers, downs US drones in Strait of Hormuz



Iran's military and maritime authorities have announced a series of measures in and around the Strait of Hormuz, reporting that two oil tankers struck naval mines, two US drones were shot down over the strategic waterway, and 26 tugboats were added to a non-compliance list for servicing vessels accused of violating maritime regulations.

In a statement issued on Wednesday, the Islamic Revolution Guard Corps (IRGC) Navy said two oil tankers had struck naval mines in the southern and eastern coastal areas of the Strait of Hormuz in the early hours of the day, triggering explosions and fires in their engine rooms.

According to the statement, the vessels had attempted to navigate an 'unauthorized route,' apparently believing they could pass through the waterway undetected. Their attempts were halted after they struck the mines, resulting in explosions and extensive fires aboard the ships.

The IRGC Navy's Strait of Hormuz Traffic Control Center also issued a warning to vessel crews that disable their navigation and positioning systems, cautioning them against relying on statements by US officials or attempting to use unauthorized routes. It urged all vessels to heed maritime warnings and comply with designated navigation procedures, holding those that disregard the instructions responsible for the consequences.

Separately, the Iranian Army said its Air Defense Force had intercepted and destroyed two US drones over the Strait of Hormuz on Tuesday night.

In a statement, the Army identified the aircraft as a Lucas drone and an MQ-9 unmanned aerial vehicle, saying they had been brought down in two separate operations using domestically developed air defense systems.

The Lucas drone was intercepted over the western part of the strait, while the MQ-9 was shot down over its eastern section. The Army said both operations were conducted as part of Iran's integrated air defense network, which coordinates surveillance, detection, and responses to aerial threats.

In another development, Iran's Persian Gulf Strait Authority (PGSA) announced that it had added 26 tugboats to its non-compliance list for providing services to vessels that violated maritime regulations south of the Strait of Hormuz.

The authority said the tugboats had been identified through information supplied by citizens in Iran's southern neighboring countries and its own intelligence monitoring operations.

The move followed reports that some tugboats had assisted vessels classified as non-compliant.

Reaffirming its previously announced policy, the PGSA warned that any vessel or company involved in providing services to non-compliant entities would itself be added to the list.

The announcements underscore Iran's emphasis on enforcing its maritime regulations and strengthening surveillance and control over vessel movements in and around the Strait of Hormuz, one of the world's most strategically important energy transit routes.

US-Israeli attacks have hampered Iran-IAEA cooperation: Chinese ambassador



China's ambassador to Tehran has said US and Israeli attacks on Iran's peaceful nuclear facilities have seriously undermined cooperation between Tehran and the International Atomic Energy Agency (IAEA), describing them as the main obstacle to the resumption of inspections.

Speaking at a press conference on Wednesday, Cong Peiwu said the United States and Israel had twice targeted Iran's peaceful nuclear facilities, which are under IAEA safeguards, since June 2025. The attacks, he said, had created major impediments to cooperation between Iran and the UN nuclear watchdog and prevented inspections from taking place.

The ambassador stressed that the history of the Iranian nuclear issue had demonstrated that it could only be resolved through diplomacy. Referring to the memorandum of understanding reached in Islamabad between Iran and the United States, he described it as a valuable outcome of mediation efforts and urged both sides to preserve the diplomatic process and keep the door open to negotiations.

Cong said China would continue to advance its principled position at the IAEA Board of Governors and support Iran's legitimate positions.

Turning to regional developments, the Chinese envoy called on Tehran and Washington to resolve their differences through diplomacy and reach a comprehensive understanding on the Strait of Hormuz. He also underscored the need for a new regional security framework based on cooperation among countries in the region, saying Beijing supports initiatives aimed at reducing tensions and preventing another conflict.

Cong said China had recently stepped up its diplomatic engagement to promote regional stability. He cited the visit by Chinese Special Envoy Zhai Jun to Iran, Oman and Saudi Arabia, during which discussions addressed developments in Iran and Yemen, as well as proposals for regional security arrangements.

Beijing, he added, supports a political solution to the Yemen crisis while safeguarding the Arab country's territorial integrity.

The ambassador also highlighted the longstanding ties between Tehran and Beijing, describing their relationship as rooted in more than 2,000 years of historical connections. This year marks the 10th anniversary of the establishment of their comprehensive strategic partnership, he noted, expressing confidence that practical cooperation between the two countries would continue to expand.

Cong further said China was ready to share its development and governance experience with Iran and other countries. He described the Belt and Road Initiative as consistent with Beijing's efforts to promote regional peace and stability, adding that its advancement could contribute to greater security across the region.

Chinese trade delegation, Tehran Chamber discuss ways to develop Iran-China trade

A Chinese trade delegation, in a meeting with Feryal Mostofi, Vice President of the Tehran Chamber of Commerce, Industries, Mines and Agriculture (TCCIMA), and Fereydoun Vardinejad, Secretary General of the Chamber, discussed ways to develop trade cooperation and expand cultural exchanges between the two countries.

At the meeting, the Vice President of the Tehran Chamber spoke about the private sector's readiness to facilitate the presence of Chinese investors in quick-return projects.

During the visit of the Chinese trade delegation composed of managers from various fields of trade, culture, art, investment, and listed companies of the country, opportunities for strengthening interaction between economic actors of the two countries, empowering skilled human resources, deepening cultural relations, and holding joint specialized conferences were examined.

Other axes raised at the meeting included developing trade exchanges through the use of modern money transfer methods and implementing joint economic projects.

Zhang Yi, responsible for Iran-China cultural and trade exchanges, at the beginning of the meeting highlighted the role of the Tehran Chamber in advancing trade cooperation between the two countries and spoke of the need to raise the level of these relations. Subsequently, other members of the trade delegation, some of whom were representing chambers of commerce and industrial zones in the port city of Qingdao in Shandong Province in eastern China, declared their interest in cooperating with Iranian industrialists and traders.

Fereydoun Vardinejad, Secretary General of the Tehran Chamber of Commerce, Industries, Mines and Agriculture, continued the meeting by introducing the structure of this institution and its role in the country's economic growth, and stated: The Tehran Chamber of Commerce, Industries, Mines and Agriculture has more than 47,000 active members, and these members account for about 50 percent of the country's GDP.

Establishing continuous communication between Iranian and Chinese companies and institutions such as the China Council for the Promotion of International Trade (CCPIT) provides an opportunity to improve trade relations between the two countries.

Vardinejad further explained that the Tehran Chamber's representative office in Khorgos has recently been opened, and the Chamber is trying to improve the flow of trade information among traders of the two countries and to reflect the current economic realities of Iran and China through the Chamber's communication channels.

Referring to the Tehran Chamber's measures to develop economic cooperation with China, he also stated: A special secretariat for the development of economic cooperation with China has been established with the aim of monitoring developments and new technologies in that country and informing Iranian traders.

Also, the official website of the Tehran Chamber has been designed in three versions—Persian, English, and Chinese—so that Chinese economic actors can become more familiar with Iran's laws, regulations, and business environment.

The Secretary General of the Tehran Chamber, referring to the capacity of the Belt and Road Initiative (BRI), the Shanghai Cooperation Organization, and BRICS for expanding economic relations between Iran and China, said: The continuation of direct dialogue between traders of the two countries and the use of these capacities can pave the way for defining and implementing joint projects and developing economic cooperation between the private sectors of Iran and China.

Industries allocated 161 mcm of gas for remaining months of year

Iran has allocated 161 million cubic meters (mcm) of natural gas to industries for the remaining months of the year (Iranian calendar year ends in late March 2026) under a decision by the Supreme Energy Council, the spokesman for the Ministry of Industry, Mining and Trade said.

Ezzatollah Zare'i said the allocation followed a proposal by the ministry to the council, adding that gas quotas for individual industries had been determined according to their priorities, consumption needs and role in the production chain.

In addition to natural gas, plans approved by the council provide for 750 mcm of alternative fuel and 16,550 megawatts of electricity for industrial users, he said.

Zare'i said industries had been assigned gas quotas based on their importance and economic impact across production chains. Some sectors, including cement producers, had been encouraged to switch to alternative fuels and would therefore receive smaller gas allocations.

Industries with a greater role in production chains and a stronger economic impact, as well as those facing greater difficulty in using alternative fuels, would receive larger gas quotas, he added. are'i expressed hope that the allocation plan would help industries avoid energy supply problems during the coming winter months.

National Iranian Gas Company said on Tuesday that the company delivered 706 mcm of natural gas to its national network over the past 24 hours, with 55 percent consumed by households, commercial users and small industries.

Of the total volume delivered on November 24, 2026, 388 mcm went to the residential, commercial and small-industries sectors, according to the company, as reported by IRIB.

The company said these users accounted for about 55 percent of total gas supplied to the national network.

It also urged households to reduce consumption through simple measures, including wearing warmer clothing, covering and closing air-conditioner vents and using thick curtains.

Iranian pavilion features 41 companies at Erbil's Agro Pack exhibition

Iran has opened a national pavilion featuring 41 Iranian companies at the ninth Erbil International Agro Pack Exhibition, providing an opportunity to showcase domestic production capabilities, strengthen trade ties with businesses in the Kurdistan Region of Iraq and expand the presence of Iranian products in the Iraqi market, Iran's commercial attaché in Erbil said.

The exhibition opened on Monday, Nov. 23, 2026, in the presence of officials from the Kurdistan Region and representatives of foreign diplomatic missions based there.

Azad Bartani said around 300 local and international companies were taking part in the event, presenting products and their latest achievements in the food, agriculture and packaging sectors.

He said the Iranian pavilion was among the exhibition's notable sections, with participating companies offering a wide range of products, including food items, nuts and dried fruits, beverages, dairy products, industrial machinery, packaging equipment and materials, foil, paper, cardboard, packaging films, glass containers and bottles.

Bartani said participation in specialized exhibitions in Iraq provided Iranian companies with an opportunity to showcase their manufacturing capabilities, identify business opportunities and strengthen commercial ties with economic operators in the Kurdistan Region and across Iraq.

The exhibition also allows Iranian companies to hold direct talks with local importers and distributors, potentially paving the way for expanded trade cooperation and greater market access for Iranian products, he added.

He said the diversity of products displayed at the pavilion would help introduce Iran's industrial and manufacturing capacities to Iraqi businesses and identify areas for joint cooperation.

The ninth Erbil International Agro Pack Exhibition runs until Thursday, Nov. 26, and brings together businesspeople, traders and other stakeholders in the food, agriculture and packaging industries.

Steel production continues despite 80% energy restrictions

Iran's steel producers have continued operations despite facing electricity restrictions of around 80 percent over the past five to six months, relying on their own power plants and purchases from the open market to meet part of their energy needs, the head of the Iranian Steel Producers Association said.

Bahram Sobhani told IRIB that the steel industry had faced both power cuts and restrictions, as well as several-fold increases in electricity and gas tariffs in recent years, adding that both factors had affected production costs and operations.

He said almost all major steel companies are listed on the stock market, meaning changes in energy supply conditions and costs directly affect their financial statements, profitability and share values.

Sobhani said steelmakers had used their own power plants to offset part of the electricity shortfall and purchased additional supplies from the open market. Buying electricity through the Energy Exchange at prices of 100,000 to 150,000 rials per kilowatt-hour has imposed a significant cost burden on steel companies and affected their financial performance, he added.

He said the industry had not faced major restrictions on gas supplies in recent months, but warned that colder weather could bring renewed concerns over gas availability.

Criticizing the sale of electricity and gas to industries through the Energy Exchange at prices several times higher than regulated rates, Sobhani questioned why some energy supplies were being sold at higher prices through the exchange when domestic demand could be met.

The steel industry is being hit both by energy supply restrictions and rising prices, he said, rejecting claims that steelmakers benefit from substantial energy subsidies. He added that electricity and gas tariffs for Iranian steel producers were comparable to, and in some cases higher than, those in steel-producing countries along the Persian Gulf.

Sobhani said Iran required more than 800 million cubic meters of gas per day and had faced shortages last year. Some energy facilities were also damaged this year, with commitments made to compensate for the losses.

He warned that failure to address the gas shortfall could also affect electricity generation, as a significant share of the country's power is produced using natural gas. He added that the steel industry is among the first sectors to face restrictions when energy supplies are curtailed.

On the production outlook, Sobhani said three major steelmakers — Mobarakeh Steel, Khuzestan Steel and Sepiddasht — which were damaged during the war, had resumed operations through the efforts of domestic specialists and were now operating at nearly their previous levels.

He said their return to production in such a short period was a significant achievement, adding that Iran was expected to rank 10th globally in monthly steel production during the second half of the current Iranian year and maintain that position throughout next year.

اخبار اصفهان
INTERNATIONAL 05
Saturday - November 28, 2026 - No: 2245
ISFAHAN NEWS

ISFAHAN NEWS
Saturday - November 28, 2026
WWW.ESFAHAN-NEWS.COM
The First Bilingual Economic Newspaper In Isfahan Province

Fuel supplies to power plants rise from last year, acting oil minister says

Deliveries of fuel to power plants have increased compared with the same period last year, with supplies of both natural gas and liquid fuels being provided according to schedule, Acting Oil Minister Hamid Bovard said on Tuesday.

Gas and liquid fuel supplies to power plants were being fully maintained, and the overall volume of equivalent fuel delivered to the facilities had risen, Bovard said, according to the Oil Ministry's Shana news agency.

He said natural gas deliveries to power plants had increased year on year, while supplies of diesel fuel had also risen over the same period.

Industrial, mining projects worth $9b defined for copper industry development

The head of the Iranian Mines and Mining Industries Development and Renovation Organization (IMIDRO) said: For the development of the copper industry, $9 billion in industrial and mining projects has been defined, and we predict that with the implementation of these projects, we will achieve an annual production of 500,000 tons of copper cathode.

According to a Mehr News Agency report, Mohammad Masoud Samiinejad, referring to the three priorities of the Iranian Mines and Mining Industries Development and Renovation Organization, stated: The first priority of this organization is investment in mining industries with the aim of completing the value chain and developing downstream industries.

The Deputy Minister of Industry, Mining and Trade, in a television interview, noting that the capacity of some mining industry projects has reached saturation based on the Seventh Development Plan, said: IMIDRO's policy is not to have any commitment regarding the supply of raw materials and the provision of banking facilities for investors who receive permits to operate in this field; therefore, investors must operate in these projects relying on their own resources.

The Chairman of the Executive Board of the Iranian Mines and Mining Industries Development and Renovation Organization (IMIDRO), referring to the copper industry's need to develop mining activities and increase production, continued: Currently, 300,000 tons of copper cathode are produced annually in the country, while the target set in the Seventh Development Plan is to increase this figure to 800,000 tons.

Samiinejad added: For the development of the copper industry, $9 billion in industrial and mining projects has been defined, and we predict that with the implementation of these projects, we will achieve an annual production of 500,000 tons of copper cathode.

The Deputy Minister of Industry, Mining and Trade, referring to the country's foreign currency supply limitations, said: We have halted the implementation of some projects, and our focus is on completing projects that have more than 70 percent physical progress so that these projects will become operational by the end of the Fourteenth Government.

He listed the activation of small-scale mines as another priority of IMIDRO and added: To provide the ground for private sector investment, the necessary infrastructure, including electricity, gas, and roads, will be provided.

The Chairman of the Executive Board of IMIDRO, also referring to support for the exploration activities of the private sector, said: Part of the exploration activities is guaranteed through the Mining Activities Investment Insurance Fund so that if the exploration is unsuccessful, the investor can receive compensation for their losses.



What Happens to Your Body When You Add Carrot Juice to Your Diet

Source: https://www.verywellhealth.com/carrot-juice-benefits-11750205
By: PARISA JAMADI

Carrot juice contains nutrients like vitamin A, potassium, and antioxidants to support your heart, eyes, skin, and more. Just be sure to enjoy it in moderation because it's high in natural sugars and vitamin A.

1. Improves Eye Health

Carrot juice is extremely high in vitamin A (beta-carotene), a powerful antioxidant that plays a vital role in helping you see. Vitamin A helps maintain the surface of your eyes and helps your eyes send clear signals to your brain.1 One cup of carrot juice contains about 250% of your Recommended Dietary Allowance (RDA) of vitamin A.2

The juice is also a good source of lutein and zeaxanthin, antioxidants called carotenoids, which are linked to a lower risk of eye diseases, such as age-related macular degeneration (AMD).3

2. Supports Immunity

The vitamins and nutrients in carrot juice support the immune system. Vitamins A and C support white blood cells, which are important for fighting infections. Carrot juice also contains a lot of vitamin B6. Studies suggest a B6 deficiency is linked to weakened immunity.4

3. May Prevent Cancer

Antioxidants in carrot juice may help protect the cells in your body from damage, potentially lowering the risk of cancer. Research found that a higher consumption of raw carrots might be linked to a lower risk of lung cancer, leukemia, and pancreatic cancer.5 Though carrot juice appears to affect cancer prevention, it shouldn't be a substitute for standard treatments.

4. Boosts Skin Health

Your skin might look more radiant if you add carrot juice to your diet. The vitamin C in the juice helps support collagen production and protects your skin from damage. Research also suggests that the beta-carotene in carrots may protect your skin from sunburn.6

5. Protects Heart Health

Potassium is a mineral found in carrots that helps regulate blood pressure. Consuming more potassium is linked to a lower risk of hypertension (high blood pressure) and stroke.7 An animal study found that carrots may lower blood cholesterol, reducing heart disease risk.8

6. Helps Weight Management

Carrot juice helps satisfy hunger cravings without adding too many calories. The vitamins and minerals in it can also provide long-lasting energy. Although it doesn't contain as much fiber as whole carrots, carrot juice does have about 2 grams (g) per cup.2 Research suggests adding fiber to your diet may contribute to weight loss.9

5,000 meters of mining exploratory excavation planned across 4 provinces

A total of 5,000 meters of exploratory excavation is planned in four Iranian provinces to identify new mineral deposits, with support from the Mineral Activities Investment Insurance Fund, the fund's chief executive said.

Ali Khatibi said four exploration projects in Kerman, Kermanshah, Semnan and South Khorasan provinces had entered a new phase of geological studies and exploration operations with the fund's backing.

The projects aim to identify and assess mineral reserves, complete geological surveys and prepare for further exploration, he said.

The areas under investigation cover metallic minerals, copper, natural bitumen and coal, spanning a combined area of about 25,368.5 square kilometers.

The projects include 5,000 meters of core drilling, with planned depths of up to 1,500 meters, as well as 800 cubic meters of trenching, Khatibi said.

The work will also involve geological mapping, sampling, chemical analysis and additional studies to assess geological structures and identify evidence of mineralization.

Khatibi said the exploration areas were located in less-developed parts of the four provinces, adding that identifying new reserves could help unlock economic potential, expand mining activity and create opportunities for regional development.

He described exploration as the first link in the mining value chain and one of the sector's riskiest investment stages, citing high costs, specialized operations and geological uncertainties.

Insurance and financial support could help reduce some of those risks, he said, adding that exploration studies would improve geological data, reduce uncertainty over mineral reserves and provide a technical basis for decisions on subsequent mine development.

The fund aims to support eligible projects, facilitate financing and reduce investment risks to help expand the country's mining capacity and ensure the systematic development of mineral resources, Khatibi said.

Tehran's industrial recovery: 252 war-damaged units back in production

The Director-General of Industry, Mining and Trade Department of Tehran Province said: So far, 252 production units among the units damaged in the imposed war have been rebuilt and returned to the production cycle.

Mahmoud Sijani, in an exclusive interview with IRNA, while explaining the measures taken to support industrial units damaged during the 40-day war, stated: After identifying the damaged units, field visits with the presence of provincial officials were prioritized so that the damage status and problems of the production units could be examined closely. He added: In the next stage, the status of these units was monitored daily in the meetings of the relevant working group, and their problems in various sectors were examined and followed up so that immediate and necessary measures could be taken to prevent the units from stopping operations.

Referring to the problems of the damaged units in the areas of labor, taxation, banking, and social security, Sijani stated: Efforts were made, by adopting supportive decisions and providing immediate solutions, to prevent the aggravation of these units' problems and the complete stoppage of production lines.

The Director-General of Industry, Mining and Trade Department of Tehran Province continued: Some units were able to resume their activities by being granted deadlines for paying debts, the possibility of relocating their place of activity, and meeting essential needs. Issues such as settling debts, forgiveness of penalties, insurance support for workers, and the use of banking facilities for the return of units to the production cycle were also pursued.

Emphasizing the necessity of preserving the production capacity of active units in the field of strategic and infrastructural products, he said: One of the main priorities in this process was preventing the stoppage of production of products that play an important role in the country's supply chain and economic activities; therefore, supportive solutions were considered for each unit in accordance with the type of damage and its operating conditions.

Sijani referred to the issue of assessing the damage to the damaged units and said: To estimate the damage accurately, it was planned to use the capacity of official judicial experts, and with the cooperation of the General Justice Administration of Tehran Province and the Center of Official Experts, the damage assessment of the units was carried out free of charge.

He added: Official experts, by visiting the damaged units, examined the extent of the damage incurred and prepared expert reports so that, based on accurate information, it would be possible to plan for the reconstruction and support of these units.

The Director-General of Industry, Mining and Trade Department of Tehran Province noted: The reports prepared from the damage assessment were submitted to the relevant deputy in the field of business environment and planning for pursuing the necessary support and raising the issue at the national level, so that the ground would be provided for the damaged units to benefit from national capacities and support.

Referring to the results of the measures taken, Sijani stated: Out of a total of 557 industrial units that were directly and indirectly damaged during the 40-day war, 252 units have so far succeeded in being rebuilt and resuming production activity.

The US-Zionist imposed war, in addition to causing direct damage to some production units, also affected parts of the country's industrial supply chains. However, planning for the swift return of damaged units to the production cycle and preventing the halt of related industries has now become one of the central axes of industrial policymaking. In this path, securing financial resources, prioritizing strategic industries, and utilizing domestic capacities form the basis of support measures.

The strategy of the Ministry of Industry, Mining and Trade in this regard is not limited merely to rebuilding the buildings and equipment of damaged units, but is pursued with the aim of preserving production capacity and strengthening the resilience of supply chains. Alongside reconstruction, the modernization of industries is also on the agenda so that directly damaged industries, units affected by supply chain disruptions, and small and vulnerable enterprises, depending on the type of damage, are covered by support packages and reconstruction programs.

To achieve this goal, financial resources are needed, and it has been decided that the use of capital market capacities and modern financial instruments, alongside reconstruction funds, should also be considered. Alongside securing financial resources for damaged units, another important issue concerning the regeneration of industries has also been taken into account. Under this plan, industries are divided into three categories: "directly damaged," "damaged within the supply chain," and "small and vulnerable industries," with special operational packages developed for each category.

In this plan, a specialized platform has been designed for registering the type of affliction of each company. Through this system, the demands of industries are connected to a network of expert consultants and management specialists in the country, so that the reconstruction process can begin swiftly based on scientific methods and lived experiences from the era of the Sacred Defense (Iran-Iraq war).

In this regard, Tahmoures Lahouti Ashkouri, Deputy Minister of Industry, Mining and Trade and CEO of the Small Industries and Industrial Parks Organization of Iran, in an exclusive interview with IRNA, while explaining his organization's new strategies in dealing with the consequences of the war, has stated that "protecting production capacities" and "reviving damaged industrial units" are the two main pillars on the agenda of the Ministry of Industry, Mining and Trade.

5,000 meters of mining exploratory excavation planned across 4 provinces



A total of 5,000 meters of exploratory excavation is planned in four Iranian provinces to identify new mineral deposits, with support from the Mineral Activities Investment Insurance Fund, the fund's chief executive said.

Ali Khatibi said four exploration projects in Kerman, Kermanshah, Semnan and South Khorasan provinces had entered a new phase of geological studies and exploration operations with the fund's backing.

The projects aim to identify and assess mineral reserves, complete geological surveys and prepare for further exploration, he said.

The areas under investigation cover metallic minerals, copper, natural bitumen and coal, spanning a combined area of about 25,368.5 square kilometers.

The projects include 5,000 meters of core drilling, with planned depths of up to 1,500 meters, as well as 800 cubic meters of trenching, Khatibi said.

The work will also involve geological mapping, sampling, chemical analysis and additional studies to assess geological structures and identify evidence of mineralization.

Khatibi said the exploration areas were located in less-developed parts of the four provinces, adding that identifying new reserves could help unlock economic potential, expand mining activity and create opportunities for regional development.

He described exploration as the first link in the mining value chain and one of the sector's riskiest investment stages, citing high costs, specialized operations and geological uncertainties.

Insurance and financial support could help reduce some of those risks, he said, adding that exploration studies would improve geological data, reduce uncertainty over mineral reserves and provide a technical basis for decisions on subsequent mine development.

The fund aims to support eligible projects, facilitate financing and reduce investment risks to help expand the country's mining capacity and ensure the systematic development of mineral resources, Khatibi said.

چرا برخی خانوارها کالابرگ ۱.۵ میلیونی آبان را دریافت نکردند؟

سحر فاضلیان

برخی خانوارهای مشمول با وجود افزایش اعتبار کالابرگ از یک میلیون به یک میلیون و ۵۰۰ هزار تومان (برای گروهی از افراد) در مهرماه، هنوز مبلغ اضافه را دریافت نکرده‌اند. معاون وزیر رفاه اعلام کرده برای واریزی این تعداد، سازمان هدفمندسازی یارانه‌ها می بایست فهرست نهایی مشمولان را تکمیل و ارسال کند.

اعتبار کالابرگ بخشی از خانوارهای مشمول در مهرماه ۵۰۰ هزار تومان افزایش یافت؛ اما این افزایش برای همه هم‌زمان اعمال نشـد و برخی خانوارها تا آبان آن را دریافت نکرده‌اند.

یعقوب اندایش، معاون رفـاه و امور اقتصادی وزارت تعـاون، کار و رفاه اجتماعی، پیش‌تر گفته بود تأمین اعتبار افزایش از سوی سازمان برنامه و بودجه انجام می‌شود و اعمال آن پس از ارسال فهرست نهایی مشمولان از سوی سازمان هدفمندسازی یارانه‌ها امکان‌پذیر است. به گفته او، هنگام اعلام این توضیحات، فهرست نهایی به وزارت تعاون ارسال نشده بود.

حسن نوروزی، رئیس سازمان هدفمندسـازی یارانه‌ها، نیز از شناسایی حدود ۳۳ تـا ۳۴ میلیون نفر برای بهره‌مندی از افزایـش اعتبار خبر داده بود. خانوارهایی که در مرحله نخست اطلاعاتشان ثبت نشده بود، امکان خوداظهاری و بررسی دوباره وضعیت خود را داشـتند؛ اما ثبت درخواست به‌معنای تأیید قطعی و دریافت اعتبار بیشتر نیست.

آن طور که مشخص شد، تکمیل فهرست مشـمولان و تأیید اطلاعات خانوارها از مراحلی است که می‌تواند زمان اعمال افزایش اعتبار کالابرگ را برای برخی افراد به تأخیر بیندازد.

با ظرفیت مولدسازی دارایی‌ها؛

بیمارستان جدید تأمین اجتماعی اصفهان احداث می‌شود



سرپرست سازمان تأمین اجتماعی از برنامه‌ریزی برای احداث بیمارستان جدید این سازمان در اصفهان با استفاده از ظرفیت مولدسازی دارایی‌ها و مشارکت استانداری خبر داد.

به گزارش ایرنا، غلامحسین محمدی در نشست با استاندار و اعضای مجمع نمایندگان استان اصفهان با اشاره به ضرورت توسعه زیرساخت‌های درمانی در این استان اظهار داشت: سرانه درمان اصفهان متناسب با جمعیت تحت پوشش تأمین اجتماعی نیست و در مقایسه با میانگین کشوری در سطح پایین‌تری قرار دارد.

وی با اشاره به محدودیت منابع مالی سازمان تأمین اجتماعی افزود: برای اجرای پروژه بیمارستان میلاد اصفهان، استفاده از منابع غیرنقدی و ظرفیت‌های موجود با همکاری استانداری در دستور کار قرار گرفته است تا زمینه تسریع در اجرای این طرح فراهم شود.

سرپرست سازمان تأمین اجتماعی همچنین با اشاره به گستردگی جامعه تحت پوشش این سازمان گفت: حدود ۵۰ میلیون نفر از جمعیت کشور از طریق بیمه اصلی و تبعی تحت پوشش تأمین اجتماعی هستند و بیش از ۱۵ میلیون نفر بیمه‌شده اصلی و پنج میلیون و ۳۰۰ هزار نفر بازنشسته و مستمری‌بگیر از خدمات این سازمان استفاده می‌کنند.

محمدی با تأکید بر نقش کارفرمایان در پایداری منابع تأمین اجتماعی تصریح کرد: ایفای تعهدات بیمه‌ای از سوی کارفرمایان، پشتوانه اصلی ارائه خدمات بیمه‌ای، درمانی و معیشتی به جامعه تحت پوشش است و تداوم فعالیت‌های اقتصادی آنان در تأمین منابع سازمان اهمیت اساسی دارد.

وی همچنین از تلاش برای افزایش سرعت پرداخت مطالبات در نیمه دوم سال خبر داد و گفت: با توجه به همکاری سازمان با دولت، تلاش می‌کنیم از محل سایر منابع، روند پرداخت مطالبات را تسریع کنیم تا استمرار خدمات درمانی در استان با مشکل مواجه نشود.

تفاهم‌نامه احداث بیمارستان جدید تأمین اجتماعی به‌زودی امضا می‌شود

استاندار اصفهان نیز در این نشست از توافق‌های اولیه برای احداث بیمارستان جدید تأمین اجتماعی با مشارکت سازمان و مجموعه‌های استانی خبر داد.

مهدی جمالی‌نژاد اظهار داشت: در جریان سفر سرپرست سازمان تأمین اجتماعی به اصفهان، مسائل و مطالبات بخش‌های مختلف مرتبط با این سازمان از جمله تشکل‌های بیمه‌ای، کارفرمایان، بخش خصوصی، خیران و دانشگاه‌های علوم پزشکی اصفهان و کاشان بررسی شد.

وی افزود: یکی از محورهای اصلی این نشست، توسعه زیرساخت‌های درمانی تأمین اجتماعی و احداث بیمارستان جدید در اصفهان بود که مقرر شد با بهره‌گیری از ظرفیت مولدسازی دارایی‌ها و مشارکت سازمان و مجموعه‌های استانی پیگیری شود.

استاندار اصفهان بیان کرد: تلاش می‌کنیم تفاهم‌نامه اجرایی این پروژه در آینده نزدیک آماده و امضا شود تا سهم و مسئولیت هر یک از طرف‌های مشارکت‌کننده مشخص و زمینه آغاز عملیات اجرایی آن فراهم شود.

جمالی‌نژاد همچنین از بررسی مطالبات دانشگاه‌های علوم پزشکی اصفهان و کاشان در جریان این نشست خبر داد.

رئیس شورای شهر اصفهان بر جبران فاصله عملکرد و بودجه قطار شهری تأکید کرد؛

اعتبارات مترو؛ وعده یا عملکرد؟



رئیس شـورای اسلامی شـهر اصفهان گفت: با توجه به فاصله میان عملکرد و بودجه مصوب سـازمان قطار شهری اصفهان و حومه، ضروری است پیش‌بینی‌های بودجه‌ای پروژه‌های این سـازمان با جدیت دنبال و در فرصت باقی‌مانده تا پایان سال ۱۴۰۵ محقق شود.

محمد نورصالحی در گفت‌وگو بـا خبرنگار ایمنا ضمن تشریح مباحث مطرح‌شده در جلسـه کمیسیون تلفیق شورای اسلامی شهر اصفهان اظهار کرد: در جلسه روز سه‌شـنبه، ابتدا موضوعات مختلف مدیریت شهری با حضور شهردار اصفهان مورد بحث و بررسی قرار گرفت.

وی افزود: یکی از موضوعات مهم مطرح‌شده، ضرورت تسـریع در اجرای پروژه‌های حوزه فناوری اطلاعات، به‌ویژه اقداماتی بود که در حوزه شهرسـازی برای ارائه خدمات غیرحضوری به شـهروندان باید انجام شـود، همچنین راهکارهای سرعت بخشیدن به پروژه‌های این حوزه در شهرداری مورد بررسی قرار گرفت.

رئیس شورای اسلامی شـهر اصفهان تصریح کرد: در همین راسـتا، شـهرداری به‌تازگی لایحه‌ای به شورا ارسال کرده است که بر اسـاس آن، مجوز خرید حدود ۱.۵ همت سرور و تجهیزات الکترونیکی برای بخش‌های هوشمندسازی درخواست شده اسـت؛ این لایحه هنوز در صحن علنی شـورا مطرح نشـده، اما در کمیسیون هوشمندسـازی و حمل‌ونقل شـورای اسلامی شـهر اصفهان به تصویب رسیده است.

نورصالحی ادامـه داد: مجموعه اقدامـات موردنیاز در این حوزه، به‌ویژه برای توسـعه خدمات غیرحضوری و هوشمندسـازی، بررسی و جمع‌بندی شد و بر ضرورت تسریع در اجرای این پروژه‌ها تأکید کردیم.

وی با اشـاره به بررسی تفریغ بودجه سازمان فرهنگی، اجتماعی و ورزشی شهرداری و سـازمان قطار شهری اصفهان و حومه گفت: این دو موضوع در هفته گذشـته مطرح شده بود، اما بررسی نهایی آن‌ها به حضور شهردار موکول شد، چراکه هر دو سـازمان از اهمیت و گستره فعالیت قابل‌توجهی برخوردار هستند.

رئیس شورای اسلامی شهر اصفهان تصریح کرد: سازمان فرهنگی، اجتماعی و ورزشی شهرداری با توجه به اتفاقات اخیر، حمایت از تجمعات مردمی و فعالیت‌های فرهنگی مرتبط، مسئولیت‌ها و وظایف گسترده‌تری بر عهده دارد، از این‌رو ضرورت دارد برنامه‌ها و اقدامات فرهنگی این سازمان با حمایت بیشـتری همراه باشد؛ در جلسه نیز بر اهمیت این موضوع و لزوم پیگیری و سـرعت عمل در اجرای برنامه‌های فرهنگی تأکید شد.

نورصالحی با اشاره به بررسی تفریغ بودجه سازمان قطار شـهری اصفهان و حومه بیان کرد: توسعه قطار شهری یکی از اولویت‌های چند سـال اخیر مدیریت شهری در این دوره بوده و هر سال اعتبار قابل‌توجهی به این پروژه اختصاص پیدا کرده اسـت، با این حال در اصلاحات و تفریغ بودجه، میان عملکرد و بودجه مصوب فاصله‌هایی وجود داشت.

وی ادامـه داد: هدف ما این بود که بـررسی دقیق‌تری انجام شود تا مشخص شـود چرا بعضی پیش‌بینی‌ها و اعتبارات به‌طور کامل محقق نشـده و بخش‌هایی که تحقق پیدا کرده، به چه شـکل و با چه میزان پیشرفت همراه بوده است.

رئیس شورای اسلامی شهر اصفهان خاطرنشان کرد: به همین مناسـبت، در جریان بررسی لایحه تفریغ بودجه سـال ۱۴۰۴، با حضور مدیران سـازمان قطار شهری اصفهان و حومـه ، مجموعه پروژه‌ها، حسـاسیت‌ها و ضرورت‌های این حوزه مورد بحث قرار گرفت، همچنین درباره اعتبارات، عملکرد بودجه‌ای و تأکیدات لازم برای ادامه مسیر صحبت شد تا با توجه به فرصت باقی‌مانده تا انتهای سـال ۱۴۰۵، اقدامات ضروری با جدیت دنبال و پیش‌بینی‌های مربوط به این پروژه‌ها محقق شود.

نورصالحی با اشـاره به بررسی تفریغ بودجه سـازمان فناوری اطلاعات و ارتباطات شهرداری اصفهان گفت: پس از بررسی مباحث مربوط به سـازمان قطار شهری اصفهان و حومه ، تفریغ بودجه سـازمان فاوا نیز مطرح و به تصویب رسید.

وی با بیان اینکه تفریغ بودجه سـازمان آتش‌نشـانی و خدمات ایمنی شهرداری اصفهان نیز در ادامه دستور کار قرار گرفت، افزود: بخشی از پیش‌بینی‌های سال ۱۴۰۴ در زمینه خرید وسایل و تجهیزات این سازمان محقق نشده بود، اما مقرر شده اسـت این نیازها در نیمه نخست سال ۱۴۰۵ تأمین شود.

رئیس شـورای اسلامی شـهر اصفهان تصریح کرد: امیدواریم بـا توجه به شـرایط بودجه‌ای سـال آینده، وضعیت اعتبارات این سازمان بهتر و کمبودها و نیازهای تجهیزاتی آن با حمایت و پیگیری لازم برطرف شود.

نورصالحی با اشـاره به بررسی تفریغ بودجه سـازمان سـاماندهی مشاغل شـهری و فراورده‌های کشاورزی شـهرداری اصفهان عنوان کرد: این سـازمان وظیفه سـنگینی در تأمین کالاهای اساسی و عمومی و تلاش برای پایین نگه داشتن قیمت آن‌ها بر عهده دارد.

وی ادامه داد: با توجه به تأثیرگذاری سازمان ساماندهی مشاغل شـهری و فراورده‌های کشـاورزی شهرداری اصفهان در متعادل نگه داشـتن قیمت‌ها و تأمین اقلام موردنیاز شـهروندان، علاوه بر بررسی و تطبیق بودجه این سازمان، اقدامات و برنامه‌های آن برای سال جاری و وظایفی که متناسب با شرایط روز بر عهده دارد نیز مورد بحث و بررسی قرار گرفت، همچنیـن تفریغ بودجه این سـازمان نیز پس از بررسی‌های انجام‌شده به تصویب رسید.

رئیس شورای اسلامی شهر اصفهان در جمع‌بندی مباحث مطرح‌شده در جلسـه کمیسیون تلفیق شورای اسلامی شهر اصفهان گفت: به‌جز موضوعات مربوط به کلیات امور شهری و مباحث مطرح‌شده میان شورا و شهرداری درباره آخرین وضعیت مسائل مدیریت شهری، تفریغ بودجه پنج سازمان شهرداری نیز بررسی شد.

نورصالحی افزود: در این جلسه، عملکرد بودجه‌ای سال ۱۴۰۴، میزان تحقق اعتبارات و برنامه‌های سال ۱۴۰۵ این پنج سـازمان مورد بحث، بررسی و جمع‌بندی قرار گرفت.

رئیس شورای اسلامی شـهر اصفهان خاطرنشان کرد: لوایح تفریغ بودجه این پنج سـازمان در جلسه علنی روز یکشنبه شورای اسلامی شهر اصفهان مطرح خواهد شد و امیدواریم پس از بررسی به تصویب برسد.

اخبار اصفهان | نفت سپاهان

توزیع روزانه ۳۰ هزار لیتر روغن موتور توسط نفت سپاهان در پایانه‌های استان اصفهان؛

عرضه مستقیم روغن دیزلی ادامه دارد

آزاده سلیمان‌نژاد

شـرکت نفت سـپاهان اعلام کرد توزیع روزانه ۳۰ هزار لیتر روغن موتور در پایانه‌های استان اصفهان در حال انجام است و عرضه مستقیم روغن موتور دیزلی که از حدود یک ماه پیش در پایانه‌های مسـافربری و اتحادیه‌های کامیون‌داران این استان آغاز شده، کماکان ادامه دارد.

به گزارش اخبار اصفهان به نقل از روابط عمومی شرکت نفت سپاهان، این شـرکت اعلام کرد؛ توزیع روزانه ۳۰ هزار لیتـر روغن موتور در پایانه‌های استان اصفهان در حال انجام است و عرضه مستقیم روغن موتور دیزلی که از حدود یک ماه پیش در پایانه‌های مسـافربری و اتحادیه‌های کامیون‌داران این اسـتان آغاز شده، کماکان ادامه دارد.

بر اساس این گزارش، رانندگان در شهرهای مختلف استان اصفهان می‌توانند با مراجعه به این مراکز، روغن موتور مورد نیاز خود را با قیمت مصوب دریافت کنند.

شرکت نفت سپاهان تصریح کرده اسـت این طرح با هدف تسهیل دسترسی رانندگان به روغن موتور، کاهش واسطه‌ها و جلوگیری از قیمت‌های غیرمتعارف در بازار اجرا شده و قرار است عرضه در پایانه‌ها و اتحادیه‌های کامیون‌داران به‌صورت مستمر ادامه یابد.

بر پایه این گزارش، تـداوم توزیع روزانه ۳۰ هـزار لیتر روغن موتور در پایانه‌های اسـتان نشـان‌دهنده برنامه‌ریزی برای تأمین پایدار این کالا و پاسـخ‌گویی به نیاز ناوگان حمل‌ونقل است. رانندگان در شهرهای مختلف استان می‌توانند با مراجعه به پایانه‌های مسافربری و اتحادیه‌های کامیون‌داران، روغن موتور مورد نیاز خود را با نرخ مصوب تهیه کنند. این روند به کاهش رفت‌وآمدهای غیرضروری و هزینه‌های جانبی رانندگان نیز کمک می‌کند.

ISFAHAN NEWS اخبار اصفهان | گروه اقتصاد | کالا

آغاز عرضه ۱۴ قلم کالای اساسی با «سود صفر» در اصفهان

شهردار اصفهان گفت: برنامه‌ریزی کرده‌ایم تا پایان سال و حتی تا پایان فروردین، کالاهای اساسی را با قیمتی پایین‌تر از نرخ بازار در فروشگاه‌های کوثر عرضه کنیم.

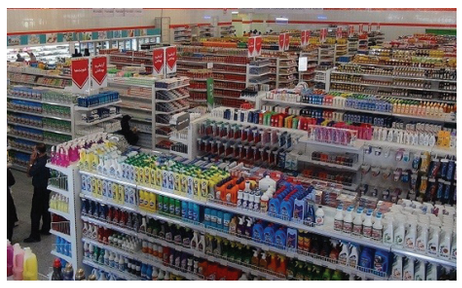

به گزارش خبرگزاری فارس از اصفهان، علی قاسـم زاده، شهردار اصفهان با بیان اینکـه در حال حاضر شـهروندان بـا مراجعه به فروشگاه‌های کوثر می‌توانند کالاهای اساسی را حدود ۲۰ تا ۳۰ درصد پایین‌تر از نرخ متعارف بازار تهیه کنند، اظهار کرد: برنامه‌ریزی کرده‌ایم تا پایان سال و حتی تا پایان فروردین، کالاهای اساسی را با قیمتی پایین‌تر از نرخ بازار در فروشگاه‌های کوثر عرضه کنیم.

وی افزود: آنچه به‌صورت قطعی می‌توانیم وعده دهیم، رعایت «سود صفر» است؛ به این معنا که کالاها با همان قیمتی که خریداری شده‌اند، به مردم عرضه شوند و اگر کالایی را با قیمت مشخصی تهیه کرده‌ایم، تا زمانی که موجودی آن در انبارها وجود دارد، با همان قیمت و بدون دریافت سود توزیع خواهد شد.

شهردار اصفهان بیان کرد: نمی‌توانیم وعده «تورم صفر» بدهیم، زیرا بررسی‌ها نشان می‌دهد شرایط فعلی چنین امکانی برای شهر اصفهان وجود ندارد.

قاسم زاده تاکید کرد: ممکن است بتوانیم قیمت بعضی کالاها را ثابت نگه داریم، اما تعهد قطعی مدیریت شـهری، رعایت «سود صفر» و عرضه کالاها با قیمتی حدود ۲۰ تا ۳۰ درصد پایین‌تر از قیمت روز بازار و فروشگاه‌های عادی است.

فروش فله‌ای مواد شوینده در اصفهان

علی حاجیان، مدیرعامل سازمان ساماندهی مشاغل شهری و فرآورده‌های کشاورزی شـهرداری اصفهان هم گفت: برنامه‌ریزی شده است ۱۴ قلم کالای اساسی تا اسفند سال جاری با «سود صفر» در اختیار شهروندان قرار گیرد و اطلاع‌رسانی لازم درباره نحوه عرضه این محصولات انجام خواهد شد، همچنین در صورت افزایش قیمت بعضی اقلام و دشوار شدن تأمین آن‌ها برای مردم، تلاش می‌کنیم تخفیف بیشتری برای شهروندان در نظر بگیریم.

وی از پیگیری راه‌اندازی فروش فله‌ای مواد شوینده در اصفهان خبر داد و تصریح کرد: با الگوبرداری از تجربه تهران، تأمین این محصولات در حال پیگیری است تا در آینده نزدیک امکان عرضه فله‌ای مواد شوینده در اصفهان فراهم شود؛ هدف از اجرای این طرح، کاهش هزینه‌های بسـته‌بندی و ظروف و عرضه محصولات با قیمت مناسـب‌تر به شهروندان است.

رئیس کمیسیون اقتصادی شورای شهر اصفهان:

ظرفیت ۱۰ هزار نیروی آماده شهرداری اصفهان برای مدیریت بحران سازماندهی شود

رئیـس کمیسیـون اقتصـادی، سرمایه‌گذاری و گردشـگری شورای اسلامی شهر اصفهان گفت: شهرداری می‌توانـد ۱۰ هـزار نیـروی مردمی، فرهنگی و مسجدی را برای پشتیبانی در شرایط بحرانی ساماندهی کند.

به گـزارش خبرگزاری ایمنـا، عباس حاج‌رسـولی‌ها در آییـن تجلیـل از جهادگران فعال در بازسـازی خسارات ناشی از جنـگ تحمیلی سـوم اظهار کرد: در جریان جنـگ، آن‌گونه که باید از ظرفیت‌هـای بالقوه شـهر اصفهان استفاده نشـد؛ در حالی که این شهر از توانمندی‌هـای مـردمی، اجتماعی و اجرایی گسـترده‌ای برخوردار است که می‌توان با برنامه‌ریزی و سـازماندهی مناسب، از آن‌ها در شرایط بحرانی بهره گرفت.

وی بـا تأکیـد بـر ضـرورت تقویت مسجدمحوری در مدیریت شهری افزود: مسـاجد می‌توانند به پایگاه‌های مؤثر و قابل اتکایی برای ارائه خدمات فرهنگی و اجتماعی تبدیل شـوند و در شـرایط خاص، نقش مهمی در سـازماندهی و هدایت ظرفیت‌های مـردمی ایفا کنند.

لازم است این ظرفیت در محلات شهر بیش از گذشـته مورد توجه قرار گیرد و مساجد به مراکز فعال خدمت‌رسانی به شهروندان تبدیل شوند.

رئیـس کمیسیـون اقتصـادی، سرمایه‌گذاری و گردشـگری شورای اسلامی شهر اصفهان با اشاره به تجربه مدیریت شهری در جریان جنگ ترکیبی اخیر تصریح کرد: شورای اسلامی شهر اصفهـان در روز دوم جنگ، با تصویب یک مصوبه دوفوریتی، اختیارات ویژه‌ای به شـهردار اعطا کرد تا بتواند متناسب با شـرایط بحرانی، تصمیمات لازم را با سـرعت و متناسـب با نیازهای شهر اتخاذ کند.

حاج‌رسـولی‌ها ادامه داد: در جریان این اتفاقات، ظرفیت مهم دیگری نیز مورد توجه قرار گرفت و آن وجود حدود ۱۲۷ هزار عضو شـوراهای اسلامی شهر و روستا در سراسر کشور است که می‌توانند در کنـار رهبری و در مسیـر خدمت به مردم و حفظ انسجام کشور ایفای نقش کنند؛ این ظرفیت گسـترده اجتماعی و مدیریـتی، در صـورت هماهنگی و سـازماندهی، می‌تواند پشتوانه مؤثری برای عبور از شرایط دشوار باشد.

وی با اشـاره به ظرفیت نیروی انسانی شـهرداری اصفهان گفت: شهرداری اصفهان حدود ۲۰ هزار نیروی انسـانی دارد کـه ظرفیـت ارزشـمندی برای خدمت‌رسـانی در شـرایط بحـرانی محسوب می‌شوند و باید از این توان به شکل هدفمند استفاده کرد.

رئیـس کمیسیـون اقتصـادی، سرمایه‌گذاری و گردشـگری شورای اسلامی شهر اصفهان خاطرنشان کرد: شـهرداری اصفهان می‌تواند ۱۰ هزار نیروی آمـاده را در حوزه‌های فرهنگی، خدماتی و مرتبط با مسـاجد شناسایی و سازماندهی کند تا در زمان نیاز، به‌عنوان یک نیروی پشـتیبانی منسجم در کنار سـایر مجموعه‌های خدمت‌رسان وارد میدان شوند.

حاج‌رسـولی‌ها با تأکید بر اینکه شرایط جنگی و پیامدهای آن همچنان نیازمند آمادگی و هوشیاری اسـت، افزود: نباید تصور کنیم با پایان یافتن یک مرحله از بحران، مسئولیت‌ها نیز به پایان رسیده است؛ چراکه جنگ همچنان ادامه دارد و ضـرورت دارد دسـتگاه‌های اجرایی و مدیریت‌های محلی آمـادگی خود را حفظ کنند.

وی با اشـاره به ظرفیت نیروی انسانی شـهرداری‌ها در سطح کشـور گفت: شهرداری‌های سراسر کشور در مجموع حدود ۲۰۰ هزار نیروی انسانی در اختیار دارند که می‌توانند متناسب با مأموریت‌ها و امکانات خـود، در شـرایط بحرانی نقش‌آفرینی کنند. این ظرفیت گسترده باید با برنامه‌ریزی، تقسیم مسـئولیت و هماهنگی میان مجموعه‌های مختلف به پشـتوانه‌ای برای خدمت‌رسانی به مردم تبدیل شود.

اخبار اصفهان

کرونا عقب نشست آنفلوآنزا همچنان در اوج

سحر فاضلیان

رئیس مرکز مدیریت بیماری‌های واگیر وزارت بهداشت اعلام کرد میزان ابتلا به کرونا میان افراد دارای علائم تنفسی به حدود ۲ درصد رسیده، اما آنفلوآنزا با ابتلای حدود ۳۰ درصدی در پیک شیوع قرار دارد.

قباد مرادی با اعلام این خبر گفت: میزان ابتلا به کرونا در هفته‌های گذشته حدود ۲۲ درصد بود و اکنون روند آن کاهشی است. به گفته او، پیک آنفلوآنزا ممکن است چند هفته ادامه داشته باشد. مرادی با تأکید بر پیشگیری از ابتلای گروه‌های پرخطر، از رصد مستمر بیماری‌های تنفسی و تغییرات احتمالی سویه‌ها خبر داد.

ابقای سهمیه آرد عشایر و تعیین تکلیف گرگرهای مرگبار زاگرس

رها امیدوار

رئیس سازمان امور عشایر ایران از ثبات سهمیه آرد جامعه عشایری، تمدید مهلت ثبت‌نام در سامانه، توسعه پوشش بیمه اجتماعی و دامی عشایر و همچنین جمع‌آوری حدود ۶۰ «گرگر» (وسایل سنتی عبور از رودخانه) خطرناک در مناطق زاگرس تا پایان سال ۱۴۰۶ خبر داد. جهانبخش میرزاوند همچنین با اشاره به تأمین ۱۵۰ دستگاه تانکر آبرسان مجهز به سیستم اطفای حریق، بر تلاش برای ارتقای زیرساخت‌ها، خدمات‌رسانی و ایمنی مناطق عشایری تأکید کرد.

گزارش

هواشناسی درباره تداوم سکون جوی در اصفهان هشدار سطح زرد صادر کرد

اداره کل هواشناسی اصفهان نسبت به تداوم سکون جوی تا هشتم آذرماه و افزایش انباشت آلاینده‌های هوا هشدار سطح زرد صادر کرد.

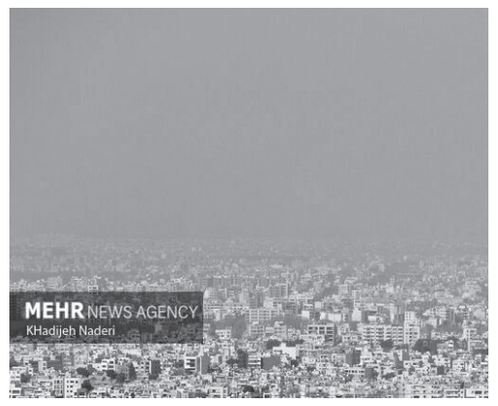

به گزارش خبرنگار مهر، هشدار سطح زرد رنگ زمانی صادر می‌شود که رخداد پدیده‌ای جوی ممکن است در سفرها و انجام کارهای روزمره اختلالاتی ایجاد کند. هشدار زرد رنگ برای آگاهی مردم صادر می‌شود تا بتوانند آمادگی لازم را برای مواجهه با پدیده‌ای جوی که از حالت معمول کمی شدت بیشتری دارد، داشته باشند؛ همچنین از سوی دیگر مسئولان نیز در جریان این هشدارها قرار می‌گیرند تا اگر لازم باشد تمهیداتی بیندیشند.

بر همین اساس، اداره کل هواشناسی اصفهان با صدور هشدار سطح زرد اعلام کرد که به دلیل تداوم سکون و پایداری در جو تا یکشنبه هشتم آذرماه، افزایش غلظت آلاینده‌ها و کاهش کیفیت هوا در مناطق مرکزی و صنعتی پیش‌بینی می‌شود.

بنا بر اعلام هواشناسی اصفهان، افزایش آلاینده‌ها کلانشهر اصفهان و شهرهای برخوار (دولت‌آباد)، لنجان، فلاورجان، کبوترآباد، مبارکه، شاهین‌شهر و میمه، نجف‌آباد و کاشان را در بر می‌گیرد.

هواشناسی اصفهان با اشاره به افزایش شاخص آلودگی هوا در حد ناسالم برای گروه‌های حساس، هشدار داده است که در صورت مهار نشدن منابع انتشار آلاینده‌ها (ثابت و متحرک) احتمال افزایش شاخص آلودگی در مناطق پرتردد و صنعتی در حد ناسالم برای همه گروه‌ها وجود دارد.

هواشناسی اصفهان همچنین بر لزوم استفاده از حمل و نقل عمومی و کاهش استفاده از خودروهای شخصی، مدیریت بهینه در مصرف سوخت‌های فسیلی، کنترل فعالیت‌های صنعتی آلاینده، خودداری از سوزاندن زباله، شاخ و برگ و بقایای کشاورزی، کاهش تردد غیرضروری و پرهیز از حرکات ورزشی در فضای باز برای گروه‌های حساس و کنترل و پایش مداوم شاخص‌های آلودگی توسط دستگاه‌های ذی‌ربط به منظور اتخاذ تصمیمات مقتضی برای حفظ سلامت شهروندان تاکید کرده است.

لزوم مناسب‌سازی فکری و تغییر نگرش جامعه به معلولیت؛

پرونده نهمین جشنواره ملی رسانه‌ای معلولان در اصفهان بسته شد





آزاده سلیمان‌نژاد

اُئین اختتامیه نهمین جشنواره ملی رسانه‌ای معلولان در حالی برگزار شد که مسئولان و دست‌اندرکاران این رویداد، فراتر از مناسب‌سازی فیزیکی، بر ضرورت تغییر نگرش عمومی و «مناسب‌سازی فکری» جامعه تأکید کردند؛ رویدادی که با ارسال بیش از ۷۰۰ اثر به کار خود پایان داد و خبرنگار روزنامه اخبار اصفهان نیز در آن حائز رتبه برتر شد. نهمین جشنواره ملی رسانه‌ای معلولان روز چهارم آذرماه در خانه هنر فراگیر بهزیستی استان اصفهان به کار خود پایان داد. این جشنواره با رویکرد آسیب‌شناسی مسائل و مشکلات حوزه معلولان، آموزش و فرهنگ‌سازی در زمینه رفتار صحیح با افراد دارای معلولیت برگزار شد و در پایان با معرفی برگزیدگان به کار خود خاتمه داد.

معلولیت؛ مسئله‌ای ساختاری و اجتماعی

سمیه کریمی، رئیس سازمان بهزیستی استان اصفهان، در مراسم اختتامیه این جشنواره با بیان اینکه معلولیت تنها مسئله افراد دارای معلولیت نیست، بلکه به نوع نگاه و عملکرد جامعه بازمی‌گردد، گفت: «بسیاری از محدودیت‌هایی که این افراد با آن روبه‌رو هستند، نتیجه تصمیم‌ها و ساختارهایی است که بدون توجه به نیازهای همه افراد جامعه شکل گرفته‌اند.»

وی با اشاره به شعار امسال جشنواره با عنوان «من را بیاموز» افزود: این شعار دعوتی برای یادگیری متقابل است؛ باید بیاموزیم چگونه با دیگران، به‌ویژه افرادی که با محدودیت‌هایی روبه‌رو هستند، ارتباط برقرار کنیم و نگاه درست‌تری به آن‌ها داشته باشیم. کریمی حقوق افراد دارای معلولیت را تکالیفی قانونی دانست که نباید به‌عنوان لطف تلقی شوند و تأکید کرد که رسانه‌ها می‌توانند با بازتاب واقعیت‌ها، در تغییر این نگاه و اثرگذاری بر تصمیم‌سازی‌های کلان نقشی کلیدی ایفا کنند.

تأکید بر «مناسب‌سازی فکری» پیش از مناسب‌سازی فیزیکی

در ادامه، منصور گلناری، دبیر نهمین جشنواره ملی رسانه‌ای معلولان، با اشاره به ضرورت تغییر نگاه جامعه به این قشر اظهار کرد: افراد دارای معلولیت به ترحم نیاز ندارند، بلکه می‌خواهند مانند دیگر اعضای جامعه از حقوق و فرصت‌های برابر برخوردار باشند. آن‌ها نیز حق ازدواج، خانه‌دار شدن و استفاده از امکانات شهری را دارند و فراهم کردن این شرایط وظیفه همگانی است. گلناری با تأکید بر اینکه آنچه بیش از مناسب‌سازی فیزیکی اهمیت دارد، «مناسب‌سازی فکری» و درک درست خواسته‌های این افراد است، یادآور شد: مردم، مسئولان و خانواده‌ها باید دست به دست هم بدهند تا شرایطی فراهم شود که این افراد بدون محدودیت‌های تحمیل‌شده از حقوق خود بهره‌مند شوند.

ارسال بیش از ۷۰۰ اثر به دبیرخانه جشنواره

دبیر جشنواره در بخش دیگری از سخنان خود با اشاره به شرایط کشور و گرامیداشت یاد شهدای دانش‌آموز و مدافع وطن، از استقبال چشمگیر اهالی رسانه از این دوره خبر داد و گفت: در روز آغاز این رویداد بیش از ۷۰۰ اثر به دبیرخانه ارسال شده بود که نشان‌دهنده توجه جامعه رسانه‌ای به مسائل معلولان است.

در پایان این مراسم، از برگزیدگان بخش‌های مختلف تقدیر به عمل آمد؛ از جمله آزاده سلیمان‌نژاد، خبرنگار روزنامه اخبار اصفهان، که توانست در بخش مقاله رتبه سوم این جشنواره را از آن خود کند.

فعالیت ۲۲ گروه محله‌محور مادران در اردستان با هدف تقویت مهارت‌های مادری

علی دهقانان زواره

مرتضی عابدان‌زاده، دبیر فعالان جمعیتی شهرستان اردستان، در جلسه شورای امر به معروف و نهی از منکر شهرستان از فعالیت ۲۲ گروه محله‌محور مادران در اردستان خبر داد و گفت: این طرح با هدف ارتقای کرامت و جایگاه مادری، افزایش توانمندی مادران در همسرداری و فرزندپروری و تقویت مواسات مادرانه اجرا می‌شود.

وی افزود: در حال حاضر ۱۱ گروه در اردستان، ۹ گروه در زواره و ۲ گروه در روستاها فعال هستند و مادران هر محله به‌صورت هفتگی در کتابخانه، حسینیه یا فضای محلی گرد هم می‌آیند و ضمن گفت‌وگو و تبادل تجربه، محتوای آموزشی مرتبط با مهارت‌های مادری را بررسی می‌کنند. عابدان‌زاده گفت: هدف اصلی، ایجاد نشاط، رضایت و لذت از مادری و افزایش مهارت‌های مادران است تا خستگی و دشواری‌های فرزندپروری کاهش یافته و زمینه برای رغبت بیشتر به فرزندآوری فراهم شود.

وی ادامه داد: این جلسات سخنران‌محور نیست و مادران در فضایی صمیمی تجربیات خود را به اشتراک می‌گذارند و از یکدیگر حمایت می‌کنند؛ موضوعی که به‌ویژه برای مادرانی که از حمایت نزدیک خانواده برخوردار نیستند، می‌تواند بسیار مؤثر باشد.

دبیر فعالان جمعیتی شهرستان اردستان گفت: نظرسنجی‌های انجام‌شده از مادران نشان می‌دهد اعضای این گروه‌ها از حضور در جلسات رضایت دارند و آن را فرصتی برای نشاط، شادابی، افزایش اطلاعات و ارتباط با سایر مادران محله می‌دانند.

اختلال استرس پس از سانحه قابل درمان است

متخصص اعصاب و روان و عضو هیئت علمی دانشگاه، با اشاره به پیامدهای روانی حوادث ناگوار گفت: اختلال استرس پس از سانحه (PTSD) قابل درمان است.

اکرم صادقی در گفتگو با خبرنگار مهر، با اشاره به نشانه های این اختلال اظهار کرد: تجربه مجدد حادثه از طریق افکار مزاحم و کابوس، اجتناب از عوامل یادآور حادثه، احساسات منفی مانند ترس و گناه، اختلال خواب، تحریک پذیری و گوش به زنگی از مهم ترین علائم اختلال استرس پس از سانحه است.

وی افزود: زمانی می توان این علائم را نشانه اختلال استرس پس از سانحه دانست که بیش از یک ماه ادامه داشته باشد و عملکرد فرد در زندگی روزمره، روابط اجتماعی، تحصیل یا شغل را مختل کند.

این متخصص اعصاب و روان دانشگاه، با بیان اینکه کودکان نیز ممکن است به این اختلال مبتلا شوند، گفت: کابوس های تکراری، شب ادراری، وابستگی بیش از حد به والدین و امتناع از رفتن به مدرسه از جمله نشانه‌های احتمالی این اختلال در کودکان است.

صادقی با تاکید بر ضرورت درمان تخصصی این اختلال اظهار کرد: درمان دارویی، درمان شناختی رفتاری و مواجهه درمانی از روش های موثر درمان هستند و در برخی موارد نیز دارودرمانی زیر نظر روان پزشک مورد نیاز است.

وی همچنین نقش خانواده را در روند بهبودی مهم دانست و افزود: اطرافیان باید به احساسات فرد آسیب دیده احترام بگذارند، از سرزنش کردن یا وادار کردن او به بازگویی جزئیات حادثه خودداری کنند و با حمایت عاطفی، احساس تنهایی را در او کاهش دهند.

عضو هیئت علمی دانشگاه در پایان خاطرنشان کرد: اختلال استرس پس از سانحه قابل درمان است و مراجعه به روان پزشک یا روان شناس متخصص، همراه با حمایت خانواده، می تواند به بهبود وضعیت روانی و بازگشت فرد به زندگی عادی کمک کند.

آگهی موضوع ماده ۳ قانون و ماده ۱۳ آیین نامه قانون تعیین تکلیف وضعیت ثبتی اراضی و ساختمانهای فاقد سند رسمی

برابر رای شماره ۱۴۰۵۶۰۳۰۲۰۳۴۰۱۳۳۳۷ مورخ ۱۴۰۵/۷/۱۲ و ۱۴۰۵۶۰۳۰۲۰۳۴۰۱۳۳۳۷۶ هیات اول موضوع قانون تعیین تکلیف وضعیت ثبتی اراضی و ساختمانهای فاقد سند رسمی مستقر در واحد ثبتی حوزه ثبت ملک کاشان تصرفات مالکانه بلا معارض متقاضی آقای حسین حمامی زاده فرزند مجید بشماره شناسنامه ۲۴۱۶ صادره از کاشان و خانم فاطمه موغاری راوندی فرزند رسول بشماره شناسنامه ۱۴۳ صادره از کاشان هر یک به میزان سه دانگ مشاع از ششدانگ یک باب خانه به مساحت ۱۷۲.۶۲ متر مربع مفروز از پلاک ۲۳۶۳ فرعی از ۱ اصلی واقع در بخش ۲ کاشان خریداری از مالک رسمی آقای رحمت اله میرزائی محرز گردیده است. لذا به منظور اطلاع عموم مراتب در دو نوبت به فاصله ۱۵ روز آگهی می شود درصورتی که اشخاص نسبت به صدور سند مالکیت متقاضی اعتراضی داشته باشند می توانند از تاریخ انتشار اولین آگهی به مدت دو ماه اعتراض خود را به این اداره تسلیم و پس از اخذ رسید ظرف مدت یک ماه از تاریخ تسلیم اعتراض دادخواست خود را به مراجع قضایی تقدیم نمایند. بدیهی است درصورت انقضای مدت مذکور و عدم وصول اعتراض طبق مقررات سند مالکیت صادر خواهد شد.

شناسه:۲۳۳۵۵۵۲ تاریخ انتشار نوبت اول : ۱۴۰۵/۰۹/۰۷ تاریخ انتشار نوبت دوم:۱۴۰۵/۰۹/۲۲

نرجس نوش آبادی -رئیس اداره ثبت اسناد و املاک کاشان

آگهی موضوع ماده ۳ قانون و ماده ۱۳ آیین نامه قانون تعیین تکلیف وضعیت ثبتی اراضی و ساختمانهای فاقد سند رسمی

برابر رای شماره ۱۴۰۵۶۰۳۰۲۰۳۴۰۰۸۹۰۵ مورخ ۱۴۰۵/۵/۱۸ هیات اول موضوع قانون تعیین تکلیف وضعیت ثبتی اراضی و ساختمانهای فاقد سند رسمی مستقر در واحد ثبتی حوزه ثبت ملک کاشان تصرفات مالکانه بلا معارض متقاضی آقای محسن صاحب آبادی فرزند اسکندر بشماره شناسنامه ۱۴ صادره از کاشان و شناسه آگهی ۲۲۷۲۲۳۷ مورخ ۱۴۰۵/۶/۲۱ و ۱۴۰۵/۷/۵ عصر اصفهان و و شناسه آگهی ۱۲۲۷۲۲۳۲اخبار اصفهان مورخ ۱۴۰۵/۶/۲۱ و۱۴۰۵/۷/۵ مساحت ۱۰۰۵۵.۶۳ متر مربع صحیح می باشد.

شناسه:۲۳۳۵۲۸۸ تاریخ انتشار نوبت اول : ۱۴۰۵/۰۹/۰۷ تاریخ انتشار نوبت دوم:۱۴۰۵/۰۹/۲۲

نرجس نوش آبادی -رئیس اداره ثبت اسناد و املاک کاشان

آگهی موضوع ماده ۳ قانون و ماده ۱۳ آیین نامه قانون تعیین تکلیف وضعیت ثبتی اراضی و ساختمانهای فاقد سند رسمی

برابر رای شماره ۱۴۰۵۶۰۳۰۲۰۳۴۰۱۳۸۹۴ مورخ ۱۴۰۵/۷/۲۱ هیات اول موضوع قانون تعیین تکلیف وضعیت ثبتی اراضی و ساختمانهای فاقد سند رسمی مستقر در واحد ثبتی حوزه ثبت ملک کاشان تصرفات مالکانه بلا معارض متقاضی آقای خانم معصومه سادات هاشمی علی آبادی فرزند سید حسن بشماره شناسنامه ۱۲۵۰۴۲۱۷۹۹ صادره از کاشان در ششدانگ ساختمان به مساحت ۱۰۳.۰۳ متر مربع مفروز از پلاک ۱۵ اصلی واقع در بخش ۲ کاشان خریداری از مالک رسمی جلیل قسمت کننده محرز گردیده است. لذا به منظور اطلاع عموم مراتب در دو نوبت به فاصله ۱۵ روز آگهی می شود درصورتی که اشخاص نسبت به صدور سند مالکیت متقاضی اعتراضی داشته باشند میتوانند از تاریخ انتشار اولین آگهی به مدت دو ماه اعتراض خود را به این اداره تسلیم و پس از اخذ رسید ظرف مدت یک ماه از تاریخ تسلیم اعتراض دادخواست خود را به مراجع قضایی تقدیم نمایند. بدیهی است.صورت انقضای مدت مذکور و عدم وصول اعتراض طبق مقررات سند مالکیت صادر خواهد شد.

شناسه:۲۳۳۴۸۲۷ تاریخ انتشار نوبت اول : ۱۴۰۵/۰۹/۰۷ تاریخ انتشار نوبت دوم:۱۴۰۵/۰۹/۲۲

نرجس نوش آبادی -رئیس اداره ثبت اسناد و املاک کاشان

آگهی موضوع ماده ۳ قانون و ماده ۱۳ آیین نامه قانون تعیین تکلیف وضعیت ثبتی اراضی و ساختمانهای فاقد سند رسمی

برابر رای شماره ۱۴۰۵۶۰۳۰۲۰۳۴۰۱۳۸۷۰ مورخ ۱۴۰۵/۷/۲۱ هیات اول موضوع قانون تعیین تکلیف وضعیت ثبتی اراضی و ساختمانهای فاقد سند رسمی مستقر در واحد ثبتی حوزه ثبت ملک کاشان تصرفات مالکانه بلا معارض متقاضی آقای حسین رزاقی فرزند محمد علی بشماره شناسنامه ۲۷۳ صادره از کاشان در ششدانگ زمین با کاربری کشاورزی بدون درج واژه اعیانی یا مستحدثات و درج عبارت موضوع این سند دارای اعیانی غیر مجاز تعیین تکلیف نشده است به مساحت ۲۳۵.۳۷ متر مربع مفروز از پلاک ۲۰۰۱ فرعی از ۴۵ اصلی واقع در بخش ۲ کاشان محرز گردیده است. لذابه منظور اطلاع عموم مراتب در دو نوبت به فاصله ۱۵ روز آگهی می شود در صورتی که اشخاص نسبت به صدور سند مالکیت متقاضی اعتراضی داشته باشند می توانند از تاریخ انتشار اولین آگهی به مدت دو ماه اعتراض خود را به این اداره تسلیم و پس از اخذ رسید ظرف مدت یک ماه از تاریخ تسلیم اعتراض دادخواست خود را به مراجع قضایی تقدیم نمایند. بدیهی است در صورت انقضای مدت مذکور و عدم وصول سنداعتراض طبق مقررات سند مالکیت صادر خواهد شد.

شناسه:۲۳۳۴۸۸۷ تاریخ انتشار نوبت اول : ۱۴۰۵/۰۹/۰۷ تاریخ انتشار نوبت دوم:۱۴۰۵/۰۹/۲۲

نرجس نوش آبادی -رئیس اداره ثبت اسناد و املاک کاشان

آگهی موضوع ماده ۳ قانون و ماده ۱۳ آیین نامه قانون تعیین تکلیف وضعیت ثبتی اراضی و ساختمانهای فاقد سند رسمی

برابر رای شماره ۱۴۰۵۶۰۳۰۲۰۳۴۰۱۲۵۷۳ مورخ ۱۴۰۵/۷/۵ هیات اول موضوع قانون تعیین تکلیف وضعیت ثبتی اراضی و ساختمانهای فاقد سندمستقر در واحد ثبتی حوزه ثبت ملک کاشان تصرفات مالکانه بلا معارض متقاضی محمد حسن زاده حسن آبادی فرزند علیرضا به ش ش ۱۲۵۰۳۹۰۷۸۸ صادره از کاشان در ششدانگ زمین محصور با کاربری فضای سبز به مساحت ۱۳۳.۷۵ مترمربع مفروز از پلاک ۱۰۶ فرعی از ۲۳اصلی واقع در بخش ۲ کاشان خریداری از مالک رسمی عباس ابراهیمی مجرد احدی از وراث محمدعلی باستثناء بهای ثمن اعیانی محرز گردیده است. لذا به منظور اطلاع عموم مراتب در دو نوبت به فاصله ۱۵ روز آگهی می شود در صورتی که اشخاص نسبت به صدورمالکیت متقاضی اعتراضی داشته باشند می توانند از تاریخ انتشار اولین آگهی به مدت دو ماه اعتراض خود را به این اداره تسلیم و پس از اخذ رسیدظرف مدت یک ماه از تاریخ تسلیم اعتراض دادخواست خود را به مراجع قضایی تقدیم نمایند. بدیهی است در صورت انقضای مدت مذکور و عدم وصول سنداعتراض طبق مقررات سند مالکیت صادر خواهد شد.

شناسه:۲۳۳۴۷۰۴ تاریخ انتشار نوبت اول : ۱۴۰۵/۰۹/۰۷ تاریخ انتشار نوبت دوم:۱۴۰۵/۰۹/۲۲

نرجس نوش آبادی -رئیس اداره ثبت اسناد و املاک کاشان

آگهی موضوع ماده ۳ قانون و ماده ۱۳ آیین نامه قانون تعیین تکلیف وضعیت ثبتی اراضی و ساختمانهای فاقد سند رسمی

برابر رای شماره ۱۴۰۵۶۰۳۰۲۰۳۴۰۱۱۵۱۳ مورخ ۱۴۰۵/۶/۲۴ هیات دوم موضوع قانون تعیین تکلیف وضعیت ثبتی اراضی و ساختمانهای فاقد سندمستقر در واحد ثبتی حوزه ثبت ملک کاشان تصرفات مالکانه بلا معارض متقاضی خانم هستی موبد فرزند علی بشماره شناسنامه ۱۲۵۰۸۸۷۷۹۸ صادره از کاشان ششدانگ قسمتی از یکباب خانه قدیمی به مساحت ۵۸/۵۰ متر مربع مفروز از پلاک ۳۸۰۰اصلی واقع در بخش یک کاشان محرز گردیده است. لذا به منظور اطلاع عموم مراتب در دو نوبت به فاصله ۱۵ روز آگهی می شود در صورتی که اشخاص نسبت به صدورمالکیت متقاضی اعتراضی داشته باشند می توانند از تاریخ انتشار اولین آگهی به مدت دو ماه اعتراض خود را به این اداره تسلیم و پس از اخذ رسیدظرف مدت یک ماه از تاریخ تسلیم اعتراض دادخواست خود را به مراجع قضایی تقدیم نمایند. بدیهی است درصورت انقضای مدت مذکور و عدم وصول سنداعتراض طبق مقررات سند مالکیت صادر خواهد شد.

شناسه:۲۳۳۴۵۲۱ تاریخ انتشار نوبت اول : ۱۴۰۵/۰۹/۰۷ تاریخ انتشار نوبت دوم:۱۴۰۵/۰۹/۲۲

حسن فتاح راوندی-رئیس اداره ثبت اسناد و املاک کاشان

آگهی موضوع ماده ۳ قانون و ماده ۱۳ آیین نامه قانون تعیین تکلیف وضعیت ثبتی و اراضی و ساختمانهای فاقد سند رسمی

برابر آراء صادره هیئتهای اول و دوم موضوع قانون تعیین تکلیف وضعیت ثبتی اراضی و ساختمانهای فاقد سند رسمی مستقر در واحد ثبتی نجف آباد تصرفات مالکانه و بلا معارض متقاضیان محرز گردیده است لذا مشخصات متقاضیان و املاک مورد تقاضا به شرح زیر به منظور اطلاع عموم در دو نوبت به فاصله ۱۵ روز آگهی می شود در صورتی که اشخاص نسبت صدور سند مالکیت متقاضیان اعتراضی داشته باشند از تاریخ انتشار اولین آگهی به مدت دو ماه اعتراض خود را در اداره ثبت اسناد و املاک محل تسلیم و پس از اخذ رسید ظرف مدت یک ماه از تاریخ تسلیم اعتراض، دادخواست خود را به مرجع قضایی تقدیم نمایند.

رای شماره ۱۲۰۷۶ مورخ ۱۴۰۵/۰۸/۱۱ - آقای بهنام جعفری جوزدانی به شناسنامه شماره ۶۰۵ کد ملی ۱۰۹۲۲۹۹۷۴۲ فرزند علی اکبر در ششدانگ یک باب خانه به مساحت ۲۱۸.۵۵ متر مربع قسمتی از پلاک شماره ۹۶۶ اصلی واقع در قطعه ۳ بخش ۱۱ حوزه ثبت ملک اصفهان متقاضی مالک رسمی مشاعی می باشد.

شناسه:۲۳۳۴۰۵۷ تاریخ انتشار نوبت اول : ۱۴۰۵/۰۹/۰۷ تاریخ انتشار نوبت دوم:۱۴۰۵/۰۹/۲۲

مدیر واحد ثبتی حوزه ثبت ملک نجف آباد

آگهی موضوع ماده ۳ قانون و ماده ۱۳ آیین نامه قانون تعیین تکلیف وضعیت ثبتی و اراضی و ساختمانهای فاقد سند رسمی

برابر آراء صادره هیئتهای اول و دوم موضوع قانون تعیین تکلیف وضعیت ثبتی اراضی و ساختمانهای فاقد سند رسمی مستقر در واحد ثبتی نجف آباد تصرفات مالکانه و بلا معارض متقاضیان محرز گردیده است لذا مشخصات متقاضیان و املاک مورد تقاضا به شرح زیر به منظور اطلاع عموم در دو نوبت به فاصله ۱۵ روز آگهی می شود در صورتی که اشخاص نسبت صدور سند مالکیت متقاضیان اعتراضی داشته باشند از تاریخ انتشار اولین آگهی به مدت دو ماه اعتراض خود را در اداره ثبت اسناد و املاک محل تسلیم و پس از اخذ رسید ظرف مدت یک ماه از تاریخ تسلیم اعتراض، دادخواست خود را به مرجع قضایی تقدیم نمایند.

رای شماره ۱۱۷۷۵ مورخ ۱۴۰۵/۰۸/۰۶ - خانم آرزو زمانی به شناسنامه شماره ۱۲۷۰۳۹۲۹۲۱ کدملی ۱۲۷۰۳۹۲۹۲۱ فرزند هوشنگ در ششدانگ یک باب خانه به مساحت ۱۳۰.۵۰ متر مربع قسمتی از پلاک شماره ۶۲۲اصلی واقع در قطعه ۶بخش ۱۱ حوزه ثبت ملک اصفهان متقاضی مالک رسمی مشاعی میباشد.

شناسه:۲۳۳۴۰۶۱ تاریخ انتشار نوبت اول : ۱۴۰۵/۰۹/۰۷ تاریخ انتشار نوبت دوم:۱۴۰۵/۰۹/۲۲

مدیر واحد ثبتی حوزه ثبت ملک نجف آباد

آگهی افراز

اعلام می گردد اقای فرامرز معظمی با ارائه درخواست وارده به شماره ۱۴۰۵۸۵۶۰۲۰۱۰۰۱۰۸۲۱ مورخ ۱۴۰۵/۰۸/۲۳ درخواست افراز سهام مشاعی خود از پلاک ثبتی ۱/۳۲۷ واقع در بخش ۲ ثبت گلپایگان را نموده و اعلام داشته به ماشا... ریاضت فرزند عباسعلی دسترسی نداشته و از آدرس نامبردگان نیز اطلاعی ندارد لذا بدینوسیله اعلام می گردد عملیات افراز پلاک مذکور در مورخ ۱۴۰۵/۱۰/۱۹ راس ساعت ۹ صبح در محل وقوع پلاک انجام می گردد، فلذا چنانچه مخاطب ذیل الذکر یا اشخاص دیگری به موضوع معترض می باشند در وقت مقرر در محل پلاک حاضر گردند. عدم حضور مانع رسیدگی نخواهد بود.

شناسه: ۲۳۳۶۴۱۵ تاریخ انتشار: ۱۴۰۵/۰۹/۰۴

محمد سلمانی-رئیس اداره ثبت اسناد و املاک شهرستان گلپایگان

آگهی موضوع ماده ۳ قانون و ماده ۱۳ آیین نامه قانون تعیین تکلیف وضعیت ثبتی و اراضی و ساختمانهای فاقد سند رسمی

برابر آراء صادره هیئتهای اول و دوم موضوع قانون تعیین تکلیف وضعیت ثبتی اراضی و ساختمانهای فاقد سند رسمی مستقر در واحد ثبتی نجف آباد تصرفات مالکانه و بلا معارض متقاضیان محرز گردیده است لذا مشخصات متقاضیان و املاک مورد تقاضا به شرح زیر به منظور اطلاع عموم در دو نوبت به فاصله ۱۵ روز آگهی می شود در صورتی که اشخاص نسبت صدور سند مالکیت متقاضیان اعتراضی داشته باشند از تاریخ انتشار اولین آگهی به مدت دو ماه اعتراض خود را در اداره ثبت اسناد و املاک محل تسلیم و پس از اخذ رسید ظرف مدت یک ماه از تاریخ تسلیم اعتراض، دادخواست خود را به مرجع قضایی تقدیم نمایند.

رای شماره ۱۲۰۷۶ مورخ ۱۴۰۵/۰۸/۱۱ - آقای بهنام جعفری جوزدانی به شناسنامه شماره ۶۰۵ کد ملی ۱۰۹۲۲۹۹۷۴۲ فرزند علی اکبر در ششدانگ یک باب خانه به مساحت ۲۱۸.۵۵ متر مربع قسمتی از پلاک شماره ۹۶۶ اصلی واقع در قطعه ۳ بخش ۱۱ حوزه ثبت ملک اصفهان متقاضی مالک رسمی مشاعی می باشد.

شناسه:۲۳۳۴۰۵۷ تاریخ انتشار نوبت اول : ۱۴۰۵/۰۹/۰۷ تاریخ انتشار نوبت دوم:۱۴۰۵/۰۹/۲۲

مدیر واحد ثبتی حوزه ثبت ملک نجف آباد

آگهی افراز

در اجرای درخواست افراز خواهان آقای میثم میری فرزند میرزاحسین به شماره وارده ۱۴۰۵۸۵۶۰۲۰۱۰۰۰۱۱۷۲ مورخ ۱۴۰۵/۰۲/۰۲ نسبت به سهم مشاعی خود از پلاک ثبتی ۳۸۷۳/۱۴ واقع در بخش ۱ گلپایگان نامبرده اعلام داشته به مالکین مشاعی آقایان و خانمها، محبوبه جابری فرزند مصطفی، زرین تاج ارشدی فرزند علی اکبر، مهری، زهرا، ناهید، مرضیه تاجداری فرزندان غلامحسین، اسدا... ، علی اکبر تاجداری فرزندان غلامحسین دسترسی نداشته و از آدرس نامبرده نیز اطلاعی ندارد. لذا بدینوسیله اعلام می گردد عملیات افراز پلاک مذکور در مورخ ۱۴۰۵/۱۰/۲۸ راس ساعت ۹/۳۰ صبح در محل وقوع پلاک انجام می گردد فلذا چنانچه مخاطب مذکور یا اشخاص دیگری به موضوع معترض می باشند در وقت مقرر در محل پلاک حاضر گردند عدم حضور مانع رسیدگی نخواهد بود.

شناسه: ۲۳۳۵۷۰۸ تاریخ انتشار: ۱۴۰۵/۰۹/۰۱

محمد سلمانی-رئیس اداره ثبت اسناد و املاک شهرستان گلپایگان

آگهی تغییرات شرکت سهامی خاص سراج اطلس ملل به شناسه ملی ۱۴۰۱۰۹۱۳۹۹۱ و به شماره ثبت ۷۳۷۱

به استناد صورتجلسه مجمع عمومی فوق العاده مورخ ۱۴۰۵.۰۸.۱۸ تصمیمات ذیل اتخاذ شد: -سرمایه شرکت ازطریق واریز نقدی و بالا بردن ارزش اسمی سهام (طی گواهی شماره ۰۵.۱۸۱۰۶۰ مورخ ۱۴۰۵.۰۸.۱۷ نزد بانک سینا شعبه ایت اله کاشانی)از مبلغ ۴۰.۰۰۰.۰۰۰.۰۰۰ ریال به مبلغ ۲۴۰.۰۰۰.۰۰۰.۰۰۰ ریال افزایش یافت و ماده مربوطه دراساسنامه به شرح ذیل اصلاح گردید. سرمایه شرکت به مبلغ ۲۴۰.۰۰۰.۰۰۰.۰۰۰ ریال منقسم به ۵۰ سهم ۴۸.۰۰۰.۰۰۰.۰۰۰ ریالی با نام عادی که تماما پرداخت شده است. اداره کل ثبت اسناد و املاک استان اصفهان مرجع ثبت شرکت ها و موسسات غیرتجاری کاشان

(۲۳۳۴۷۳۲)

آگهی تغییرات شرکت سهامی خاص بامداد زنده رود به شناسه ملی ۱۰۲۶۰۲۷۴۸۳۰ و به شماره ثبت ۶۳۶۲

به استناد صورتجلسه مجمع عمومی عادی بطور فوق العاده مورخ ۱۴۰۵.۰۸.۱۸ تصمیمات ذیل اتخاذ شد آقای سیداحمد موسوی به شماره ملی ۱۱۲۰۰۹۸۰۱۷ به سمت مدیرعامل و عضو اصلی هیئت مدیره آقای سیدمحمدرضا موسوی به شماره ملی ۱۲۷۰۵۴۱۸۱۱ به سمت عضو اصلی هیئت مدیره خانم مینو دارابی پور به شماره ملی ۱۲۷۱۶۸۴۷۸۰ به سمت نایب رئیس هیئت مدیره آقای علی دارابی پور به شماره ملی ۱۲۷۲۹۹۹۲۸۹ به سمت عضو اصلی هیئت مدیره آقای محمد دارابی پور به شماره ملی ۱۹۷۱۳۱۷۱۲۸ به سمت رئیس هیئت مدیره به مدت دوسال انتخاب گردیدند. کلیه اوراق و اسناد مالی و تعهدات شرکت با امضاء رئیس هیات مدیره ومدیرعامل متفقا و با مهر شرکت معتبر است. اداره کل ثبت اسناد و املاک استان اصفهان اداره ثبت شرکت ها و موسسات غیرتجاری اصفهان

(۲۳۳۴۷۴۴)

WWW.ESFAHAN-NEWS.COM

اخبار اصفهان

ISFAHAN NEWS ۰۸

کسب و کار

شنبه ۷ آذر ۱۴۰۵ | شماره ۲۲۴۵

شناسنامه

The first bilingual economic newspaper of Isfahan province

دفتر اصفهان: میدان احمدآباد، ابتدای خیابان شـــهید مفتح (بهرام) ســـاختمان امام (ع)

اولین روزنـامه اقتصـادی دو زبانه استان اصفهان

امتیاز: ۶۸/۵

تلفن: ۳۲۲۷۴۵۰۰-۰۳۱
دورنگار: ۳۲۲۷۴۵۱۴_۰۳۱
روابط عمومی: ۳۲۲۷۴۷۵۴-۰۳۱
سازمان آگهی‌های اصفهان:
۳۲۲۷۴۵۱۸ - ۳۲۲۷۴۵۱۷ - ۳۲۲۷۴۵۱۲ ۳۲۲۷۴۵۰۶_۰۳۱
تلفن: ۳۲۲۷۴۵۰۰-۰۳۱

دورنگار: ۳۲۲۷۴۵۰۲-۰۳۱
فاکس بازرگانی اصفهان: ۳۲۲۷۴۵۱۱-۳۲۲۷۴۵۰۷_۰۳۱
امور مشترکین اصفهان: ۳۲۲۷۴۵۰۸-۰۳۱
فاکس: ۳۲۲۷۴۵۱۱-۰۳۱
لیتوگرافی و چاپ صمیم: ۶۵۵۸۶۸۰۱_۰۲۱
پیام کوتاه: ۳۰۰۰۷۲۳۲

صاحب امتیاز و مدیر مسئول: رضا محزونیه
سردبیر: مرضیه ربیعی
جانشین مدیرمسئول: محمدحسین محزونیه
دبیرتحریریه: امین بندرعباسی
طراح: نوشین رواقی
هیئت تحریریه:
دریا وفائی، یلدا توکلی، مریم عمادی، سامان سفالگر، پریسا جمدی، امین سریزدی، حوریه محزونیه، سعیدواعظ، آزاده سلیمان نژاد

Managing Director: Reza Mahzooniye
chief executive: Marziye Rabiei
Deputy manager: Mohammad Hossein Mahzooniye
Editor-in-Chief: Mohammad Bandarabasi
technical manager: Nooshin Ravaqi
Editorial board:
Amin Saryadzi, Shadi Bakhshi, Saman Sofalgar Parisa Jamadi, Maryam Emadi, Adadeh Soleymannejad



عابدین ملکی ده‌کبودی

کارآفرینی در مسیر تولید گل رز هلندی

عابدین ملکی ده‌کبودی، کشاورز و تولیدکننده گل رز در استان کرمانشاه، از جمله فعالان حوزه کشاورزی و گلخانه‌داری است که فعالیت حرفه‌ای خودرا از کشاورزی سنتی آغاز کرد و در ادامه به تولید گل‌های زینتی روی آورد. او که در روستای ده‌کبود، واقع در دهستان درودفرامان کرمانشاه زندگی و فعالیت می کند، در سال های فعالیت خود مسیر توسعه کسب‌وکارش را در حوزه تولید گل رز دنبال کرده‌است.

ملکی دارای مدرک دیپلم است و از دوران کودکی در کنار پدرش به کشاورزی مشغول بود. او در سال ۱۳۷۰ تصمیم گرفت به‌صورت جدی وارد این حرفه شود و در سال‌های بعد، در زمینه کشت گندم فعالیت کرد. او در این دوره از تجربه کشاورزان دیگر و راهنمایی کارشناسان جهاد کشاورزی بهره گرفت و در شمار کشاورزان پیشرو و نمونه استان قرار گرفت.

این کشاورز در سال ۱۳۹۶ تصمیم گرفت فعالیت خود را به حوزه کشت گلخانه‌ای گسترش دهد. علاقه به گیاهان زینتی و تجربه بازدید از گلخانه‌های خرم‌آباد از جمله عواملی بود که او را به سمت تولید گل سوق داد. ملکی در سال ۱۳۹۷ نشای گل رز هلندی را وارد کرد و فعالیت گلخانه‌ای خود را در این زمینه آغاز کرد.

راه‌اندازی گلخانه با هزینه‌های قابل توجهی همراه بود. به گفته او، حدود سه میلیارد تومان برای راه‌اندازی این مجموعه هزینه شد. همچنین شیوع کرونا و اختلال در بازار فروش، شرایط دشواری برای تولیدکنندگان گل ایجاد کرد. با این حال، او فعالیت خود را ادامه داد و به‌تدریج توانست بازار فروش محصولاتش را توسعه دهد.

ملکی به‌دلیل کیفیت محصول، برخورداری از سازه استاندارد گلخانه، رعایت نظافت، تولید مناسب و استفاده از سیستم هوشمند کنترل شرایط اقلیمی، به‌عنوان کشاورز نمونه ملی در تولید گل رز معرفی شده است. میزان تولید سالانه گلخانه او پیش از توسعه، حدود ۵۰۰ هزار شاخه گل رز بود و او در سال ۱۴۰۴ پیش‌بینی کرد این میزان به ۷۰۰ هزار شاخه برسد.

محصولات این گلخانه علاوه بر بازار کرمانشاه، به استان‌های غربی کشور و تهران نیز ارسال می‌شود. ایجاد اشتغال پایدار از دیگر نتایج فعالیت این مجموعه است؛ به گفته ملکی، در هر هکتار از گلخانه او ۱۵ نفر به‌صورت دائمی مشغول به کار هستند.

او از مشکلات تولیدکنندگان گلخانه‌ای، از جمله نوسان قیمت‌ها، عرضه کود و سموم تقلبی، دورریز بخشی از محصولات و نبود بازارچه تخصصی گل در کرمانشاه سخن گفته است. ملکی همچنین توسعه صادرات گل‌های زینتی به عراق را از اهداف خود می‌داند و معتقد است ایجاد زیرساخت‌های مناسب فروش می‌تواند به رونق این صنعت در استان کمک کند.

رویداد



شناخت مالی رفتاری در زندگی واقعی

این وبینار برای چه کسانی است؟
این جلسه برای هر کسی است که حس میکند با وجود تلاش برای پس انداز یا سرمایه گذاری، گاهی روزنه های تصمیمگیری هاش تحت تأثیر استرس یا هیجانات محیطی قرار میگیرد.
حتی اگر دانش تخصصی مالی ندارید یا نگرانید که الگوهای مالی گذشته تان مانع پیشرفت شما شده باشد، این وبینار به شما کمک میکند نگاهی روشنتر و آرامتر به آینده مالی خود بیندازید.
برای شرکت در این وبینار به فرمولهای پیچیده ریاضی یا سرمایه کلان نیاز ندارید. مباحث به گونه ای طراحی شده اند که کاملاً ملموس، کاربردی و قابل اجرا در زندگی واقعی باشند. جای نگرانی نیست؛ اینجا قرار نیست قضاوت شوید، بلکه قرار است ابزاری برای رشد شخصی خود به دست آورید.

شروع: شنبه ۷ آذر ۱۴۰۵ – ۲۰:۰۰
پایان: شنبه ۷ آذر ۱۴۰۵ – ۲۱:۰۰

ابلاغ «سند توسعه اختراعات خارجی»؛

گامی راهبردی برای تبدیل دارایی‌های فکری به ارزش اقتصادی



معاون علمی، فناوری و اقتصاد دانش‌بنیان رئیس‌جمهور با اشاره به ابلاغ «سند توسعه اختراعات خارجی» از سوی رئیس‌جمهور، این سند را چارچوبی ملی برای صیانت از دستاوردهای فناورانه، توسعه ثبت بین‌المللی اختراعات و تسریع در گذار از ثبت به بهره‌برداری اقتصادی خواند.

به گزارش خبرنگار گروه علمی ایرنا، دکتر مسعود پزشکیان رئیس‌جمهور و رئیس شورای عالی انقلاب فرهنگی، «سند توسعه اختراعات خارجی جمهوری اسلامی ایران» را که در جلسه ۹۲۷ تاریخ ۲۳ تیرماه ۱۴۰۵ شورای عالی انقلاب فرهنگی به تصویب رسیده است؛ را برای اجرا ابلاغ کرد.

سند توسعه اختراعات خارجی جمهوری اسلامی ایران، با استناد به نقشه جامع علمی کشور؛ قانون حمایت از مالکیت صنعتی مصوب ۱۴۰۳؛ سیاست‌های کلان علم‌وفناوری ابلاغی امام شهید(ره) در سال ۱۳۹۳ و با اتکا به مبانی تمدنی نظام اسلامی و با رویکرد تحقق پیشرفت علمی، اقتدار فناورانه و آینده‌سازی اقتصادی کشور؛ «اختراع خارجی فناوران ایرانی» را به‌مثابه دارایی ملی و یکی از پیشران‌های شکل‌دهی به زیست‌بوم نوآوری، مرجعیت علمی و قدرت نرم جمهوری اسلامی ایران در عرصه جهانی تلقی می‌کند و توسعه آن را مبتنی بر خودباوری فناورانه، صیانت از سرمایه نخبگانی و حکمرانی مسئولانه بر مالکیت فکری دنبال می کند.

افق این سند، کمک به شکل گیری زیست بومی اختراع‌محور و پویا در تراز یک تمدن اسلامی است که ضمن پاسداری از مرزهای فناوری و صیانت از دارایی‌های فناورانه، قادر به تبدیل اختراعات فناوران ایرانی به ارزش اقتصادی، جذب و بومی‌سازی نوآوری‌های جهانی و ایفای نقش الهام‌بخش در جهان اسلام باشد. در چنین افقی، اختراعات راهبردی فناوران ایرانی و شبکه‌ای از مخترعان مولد، به پشتوانه سیاست‌گذاری منسجم و مشارکت فعال بازیگران زیست‌بوم، جایگاه جمهوری اسلامی ایران را در نظام نوآوری جهانی ارتقا داده و به تقویت اقتدار، عزت و امید اجتماعی کشور منتهی خواهد شد.

این سند که به ابتکار معاونت علمی، فناوری و اقتصاد دانش‌بنیان ریاست‌جمهوری و با محوریت کانون مدیریت دارایی‌های فکری تدوین شده است، با هم‌راستاسازی ظرفیت دانشگاه‌ها، صنایع، دستگاه‌های اجرایی و نهادهای حمایتی، توسعه ثبت و حفاظت بین‌المللی از اختراعات، بهره‌گیری از داده‌ها و هوش مصنوعی در سیاست‌گذاری فناورانه و تسهیل بهره‌برداری اقتصادی از دارایی‌های فکری، ارتقای جایگاه ایران در زنجیره نوآوری جهانی را دنبال می کند و حسین افشین، معاون علمی، فناوری و اقتصاد دانش‌بنیان رئیس‌جمهور، در پی ابلاغ این سند، در گفت‌وگو با ایرنا ابعاد و اهداف آن را تشریح کرد.

پیوند توسعه فناوری با توسعه اقتصادی کشور

افشین با بیان اینکه، در معاونت علمی، توسعه فناوری را در پیوند با توسعه اقتصادی کشور دنبال می کنیم، اظهار کرد: موفقیت ما تنها با میزان پیشرفت‌های علمی و فناورانه کشور سنجیده نمی‌شود، با صرف افزایش آمار و تعداد اختراعات هم سنجیده نمی‌شود؛ مسئله مهم این است که چه میزان از ارزش ایجادشده به اقتصاد کشور بازمی گردد و چه سهمی از این ارزش نصیب ایران می‌شود. تدوین سند توسعه اختراعات خارجی در راستای تحقق همین نگاه صورت گرفته است.

وی با اشاره به پیشرفت‌های علمی و فناورانه کشور گفت: ایران امروز در بسیاری از حوزه‌ها از توان علمی و فناورانه قابل‌توجهی برخوردار است. متناسب با پیشرفت کشور در این حوزه‌ها، باید سایر ظرفیت‌های لازم برای حضور در رقابت‌های جهانی را نیز توسعه دهیم. مدیریت دارایی‌های فکری یکی از این ظرفیت‌هاست که اهمیت آن با پیشرفت فناورانه کشور روزبه‌روز افزایش می‌یابد

اختراعات؛ دارایی‌های راهبردی در مناسبات جهانی

معاون علمی رئیس‌جمهور با اشاره به جایگاه اختراعات در مناسبات جهانی افزود: در جهان امروز، اختراعات بخشی از دارایی‌های راهبردی کشورها هستند. این دارایی‌ها می‌توانند در تعیین جایگاه کشورها در زنجیره‌های ارزش جهانی، توسعه صنایع پیشرو و شکل گیری همکاری‌های بین‌المللی نقش تعیین کننده‌ای داشته باشند و باید متناسب با چنین جایگاهی به مقوله اختراع در کشور نگاه کنیم. افشین خاطرنشان کرد: امروز به پشتوانه ظرفیت علمی کشور و تلاش دانشمندان و فناوران ایرانی، سرمایه‌های فناورانه ارزشمندی در اختیار داریم. وظیفه ما این است که این سرمایه‌ها را به‌درستی بشناسیم، برای توسعه و صیانت از آن‌ها برنامه داشته باشیم و زمینه‌ای فراهم کنیم که این دستاوردها به پشتوانه‌ای برای پیشرفت نسل‌های آینده کشور تبدیل شوند.

فرآیند تدوین و تصویب سند توسعه اختراعات خارجی

افشین، تدوین سند توسعه اختراعات خارجی را یکی از گام‌های مهم در تحقق این هدف عنوان کرد و گفت: این سند به ابتکار معاونت علمی ریاست‌جمهوری و با محوریت کانون مدیریت دارایی‌های فکری، پس از انجام مطالعات گسترده و بررسی‌های تخصصی تدوین شد و با پیگیری معاونت علمی در شورای عالی انقلاب فرهنگی تصویب و توسط رئیس‌جمهور محترم ابلاغ شد.

وی ادامه داد: هدف ما توسعه اختراعات خارجی کشور است و این هدف تنها با افزایش تعداد اختراعات ثبت‌شده محقق نمی‌شود. باید زیست‌بومی توانمند در کشور شکل بگیرد که بتواند اختراعات ارزشمند را شناسایی کند، از آن‌ها در عرصه بین‌المللی حفاظت کند و زمینه بهره‌برداری اقتصادی از آن‌ها را فراهم آورد. سند توسعه اختراعات خارجی با چنین نگاه جامعی تدوین شده است.

حکمرانی هوشمند و توسعه ظرفیت‌های نهادی

معاون علمی رئیس‌جمهور با اشاره به ضرورت توسعه ظرفیت‌های پایدار در نهادهای علمی، پژوهشی و صنعتی کشور اظهار کرد: در معاونت علمی، حکمرانی هوشمند را بر پایه توانمندسازی بازیگران زیست‌بوم علم و فناوری و حمایت از توسعه ساختارهای پایدار دنبال می کنیم. در حوزه مالکیت فکری نیز ظرفیت‌های گسترده‌ای برای تحقق این رویکرد وجود دارد که در اجرای این سند به دنبال فعال‌سازی و تقویت آن‌ها هستیم.

افشین افزود: کانون مدیریت دارایی‌های فکری، سازوکار معاونت علمی برای پیشبرد این سند است. توسعه شبکه سفیران مالکیت فکری در دانشگاه‌ها، حمایت از شکل گیری ساختارهای مدیریت مالکیت فکری و گسترش همکاری‌های نهادی، از جمله همکاری با وزارت علوم، وزارت بهداشت و شهرداری تهران، بخشی از اقدامات ارزشمندی است که تاکنون از طریق این کانون دنبال کرده‌ایم. انتظار داریم با ابلاغ این سند، نظیر این اقدامات با قوت بیشتری دنبال شوند و کانون نقش گسترده‌تر و مؤثرتری در توسعه زیست‌بوم مالکیت فکری کشور ایفا کند.

ساختار سند؛ ۴ راهبرد و ۱۷ اقدام ملی

معاون علمی رئیس‌جمهور در ادامه با بیان اینکه، ظرفیت‌های ارزشمندی در این سند برای توسعه اختراعات خارجی کشور دیده شده است افزود: در قالب چهار راهبرد و ۱۷ اقدام ملی، به موضوعاتی پرداخته‌ایم که توسعه آن‌ها برای آینده زیست‌بوم اختراعات کشور اهمیت ویژه‌ای دارد.

افشین گفت: تلاش کرده‌ایم در این سند، نگاه کشور به مقوله اختراع و جایگاه آن در نظام علم، فناوری و اقتصاد دانش‌بنیان را توسعه دهیم و زمینه را برای بهره‌برداری از ظرفیت‌های کمتر مورد توجه این حوزه فراهم کنیم.

ارتقای جایگاه ایران در شاخص جهانی نوآوری (GII)

افشین همچنین با اشاره به اهداف کلان سند خاطرنشان کرد: تحقق اهداف پیش‌بینی‌شده در این سند می‌تواند به ارتقای جایگاه ایران در ارزیابی‌های معتبر بین‌المللی، از جمله شاخص جهانی نوآوری (GII)، کمک کند. برای ما اهمیت دارد که ظرفیت‌ها و دستاوردهای فناورانه ایران بیش از پیش در عرصه جهانی شناخته شوند و جایگاه کشور در نظام نوآوری جهان متناسب با توان علمی و فناورانه آن ارتقا یابد.

او گفت: یکی از اهداف کلان این سند آن است که جمهوری اسلامی ایران با توسعه زیست‌بوم اختراعات خود، به الگویی الهام‌بخش برای سایر کشورها، به‌ویژه کشورهای جهان اسلام، تبدیل شود.

وی افزود: در این سند توجه ویژه‌ای به اختراعات راهبردی شده است. باید بتوانیم اختراعاتی را که می‌توانند آینده یک صنعت را تغییر دهند، زمینه شکل‌گیری فناوری‌های تحول‌آفرین را فراهم کنند یا در تحقق اولویت‌های کلان کشور مؤثر باشند، شناسایی کنیم و حمایت‌ها و برنامه‌های ویژه‌ای برای توسعه و بهره‌برداری از آن‌ها در نظر بگیریم.

تسهیل بهره‌برداری اقتصادی و توسعه صادرات دانش‌بنیان

معاون علمی رئیس‌جمهور با تأکید بر اهمیت بهره‌برداری اقتصادی از اختراعات اظهار کرد: ظرفیت‌های حمایتی گسترده‌ای در کشور در حوزه توسعه فناوری، تأمین مالی، تجاری‌سازی و صادرات وجود دارد. باید بتوانیم از مجموع این ظرفیت‌ها برای بهره‌برداری از اختراعات ارزشمند فناوران ایرانی استفاده کنیم. یکی از راهبردهای مهم سند، هدایت و هم‌راستاسازی ظرفیت‌های نهادهای حمایتی کشور در جهت بهره‌برداری اقتصادی از اختراعات خارجی است.

افشین ادامه داد: دسترسی به بازارهای جهانی برای توسعه بسیاری از فناوری‌های پیشرو و فعالیت شرکت‌های فعال در مرزهای دانش و فناوری اهمیت حیاتی دارد.

دبیر ستاد توسعه اقتصاد دانش‌بنیان:

بومی‌سازی تجهیزات راهبردی صنعت نفت در اولویت معاونت علمی است

دبیر ستاد توسعه اقتصاد دانش‌بنیان ماشین‌سازی و تجهیزات پیشرفته صنعتی معاونت علمی ریاست جمهوری، در جمع مدیران شرکت‌های سازنده تجهیزات صنعت نفت عنوان کرد: بومی‌سازی تجهیزات و ماشین‌آلات راهبردی صنعت نفت، با توجه به پیچیدگی‌های فنی و فرایندی این تجهیزات و نقش آن‌ها در تداوم فعالیت صنایع نفت و گاز، از اولویت‌های این ستاد است.

به گزارش گروه علمی ایرنا از معاونت علمی ریاست جمهوری، محسن نظری در نشست با مدیران شرکت‌های سازنده تجهیزات صنعت نفت با اشاره به اهمیت راهبردی ماشین‌آلات و تجهیزات مورد استفاده در این صنعت، بر ضرورت توسعه ظرفیت‌های داخلی برای تأمین نیازهای گلوگاهی و کاهش وابستگی به منابع خارجی تأکید کرد.

وی بیان کرد: این رویکرد، با تمرکز بر توسعه تحقیق و توسعه، ارتقای توان فناورانه شرکت‌های داخلی و بهره‌گیری از ابزارهای حمایتی و تأمین مالی معاونت علمی، فناوری و اقتصاد دانش‌بنیان ریاست جمهوری دنبال می‌شود. نظری با بیان اینکه، تجهیزات و ماشین‌آلات صنعت نفت از جمله تجهیزات راهبردی کشور به شمار می‌روند، اظهار کرد: بخش قابل توجهی از این تجهیزات در شرایط فرایندی پیچیده و محیط‌های عملیاتی خاص فعالیت می‌کنند و همین موضوع، طراحی، ساخت و بومی‌سازی آن‌ها را به فعالیتی تخصصی و مبتنی بر دانش فنی پیشرفته تبدیل کرده است. از این رو، بومی‌سازی تجهیزات راهبردی و گلوگاهی صنعت نفت، یکی از اولویت‌های جدی ستاد توسعه اقتصاد دانش‌بنیان ماشین‌سازی و تجهیزات پیشرفته صنعتی است.

وی با اشاره به ضرورت نگاه زنجیره‌ای به توسعه ساخت داخل افزود: تحقق بومی‌سازی تجهیزات و ماشین‌آلات صنعتی را نمی‌توان صرفاً به ساخت یک محصول یا جایگزینی نمونه خارجی محدود کرد؛ بلکه این فرایند باید با شناخت نیازهای واقعی صنعت، شناسایی حلقه‌های دارای وابستگی فناورانه و برنامه‌ریزی برای توسعه توانمندی‌های داخلی در سراسر زنجیره ارزش تولید دنبال شود.

دبیر ستاد توسعه اقتصاد دانش‌بنیان ماشین‌سازی و تجهیزات پیشرفته صنعتی، تحقیق و توسعه را یکی از پیش‌نیازهای اساسی تحقق این هدف دانست و تصریح کرد: توسعه فناوری در حوزه تجهیزات صنعت نفت باید با محوریت بخش خصوصی و نقش‌آفرینی مؤثر شرکت‌های دانش‌بنیان دنبال شود. شرکت‌های داخلی دارای ظرفیت فناورانه و صنعتی می‌توانند با سرمایه‌گذاری هدفمند در تحقیق و توسعه، طراحی و مهندسی، ارتقای فناوری‌های ساخت و توسعه محصولات متناسب با نیازهای عملیاتی صنعت نفت و گاز، زمینه کاهش وابستگی به تأمین‌کنندگان خارجی را فراهم کنند.

معرفی کتاب

مصاحبه شغلی



درباره‌ی کتاب مصاحبه شغلی

بسیاری از کارجویان مصاحبه‌ی شغلی را لحظه‌ای تعیین کننده و پراسترس تصور می‌کنند که باید در آن به مجموعه‌ای از پرسش‌های غیرقابل پیش‌بینی پاسخ دهند؛ در حالی که بخش مهمی از نتیجه، پیش از ورود به جلسه شکل می‌گیرد. کتاب مصاحبه شغلی اثر محمدجواد تاجیک به همین جنبه‌ی کمتر دیده شده توجه دارد و تحقیق درباره‌ی موقعیت شغلی، آماده‌سازی رزومه، تمرین، شناخت نقاط قوت و ضعف و آمادگی ذهنی را بخشی از فرایند موفقیت می‌داند.

محمدجواد تاجیک در کتاب مصاحبه شغلی انواع شیوه‌های ارزیابی را نیز بررسی می‌کند؛ از مصاحبه‌های حضوری و تلفنی گرفته تا مصاحبه های آنلاین، گروهی، ساختاریافته و نیمه‌ساختاریافته. این تنوع اهمیت آمادگی برای مصاحبه را بیشتر می‌کند، زیرا هر موقعیت می‌تواند به مهارت‌ها و واکنش‌های متفاوتی نیاز داشته باشد. در کنار این موارد، مهارت‌هایی مانند مدیریت استرس، تفکر انعطاف‌پذیر، حل مسئله، رهبری و ارتباطات غیرکلامی نیز مورد توجه قرار می‌گیرند.

یکی از بخش‌های کاربردی کتاب مصاحبه شغلی، توجه به جزئیاتی است که گاهی در میان نگرانی درباره‌ی پاسخ‌های درست نادیده گرفته می‌شوند؛ از پوشش و ادبیات حرفه‌ای گرفته تا زبان بدن و نحوه‌ی مواجهه با پرسش‌های دشوار. مثال‌ها، جدول‌ها و فرم‌های ارزیابی به ما کمک می کنند آمادگی خود را صرفا در حد مطالعه نگه نداریم و آن‌ها را به تمرین عملی تبدیل کنیم. همچنین بررسی پرسش‌های مرتبط با مشاغل مختلف، امکان آماده شدن برای موقعیت‌های شغلی متنوع را فراهم می‌کند.

با خرید کتاب مصاحبه شغلی: از شروع تا موفقیت از انتشارات راهبری اصیل، مجموعه‌ای از نکات و تمرین‌های مورد نیاز برای حضور آماده‌تر در فرایندهای استخدامی در اختیار خواهید داشت که به شما کمک می‌کند اعتماد به نفس و مهارت‌های ارتباطی خود را تقویت کنید. کتاب مصاحبه شغلی برای شما مناسب است اگر:

می‌خواهید برای یک مصاحبه‌ی کاری مهم آماده شوید. در جلسه‌های مصاحبه دچار استرس و اضطراب می‌شوید.