A Healthy Mouth: Everyday Habits That Protect Your Teeth and Gums

5

اسکن کنید و تازه‌ترین اخبار را به صورت آنلاین دنبال کنید

About 400,000 vehicles produced in 7 months

4

Two supertankers hit sea mines in Strait of Hormuz, IRGC says

5



اخبار اصفهان | چهره روز

محمد مروج حسینی؛

از پیشگامان صنعت فرش ماشینی ایران

۸

چهارشنبه ۴ آذر ۱۴۰۵ | ۲۵ نوامبر ۲۰۲۶ | ۱۵ جمادی الثانیه ۱۴۴۸ | ۸ صفحه | شماره ۲۲۴۴ | قیمت ۳۰/۰۰۰ تومان | سال نهم

اخبار اصفهان

ISFAHAN NEWS

اولین روزنامه اقتصادیِ دو زبانه استان اصفهان

اخبار اصفهان | سرمقاله | حبیب آرین

ارزان بودن بورس به دلار؛ یک برداشت اشتباه؟

یکی از استدلال‌های رایج در تحلیل بازار سرمایه ایران، محاسبه ارزش دلاری بورس و مقایسه آن با میانگین‌های تاریخی است. برخی تحلیلگران با تقسیم ارزش بازار سهام بر نرخ دلار آزاد، به این نتیجه می‌رسند که بورس در مقایسه با سال‌های گذشته ارزان شده و از این منظر، ظرفیت رشد قابل توجهی دارد. این استدلال در نگاه نخست منطقی به نظر می‌رسد، چراکه وقتی ارزش دلاری بازار سهام کاهش پیدا می‌کند، می‌توان از عقب‌ماندگی آن در برابر کاهش ارزش پول ملی سخن گفت. اما آیا این عقب‌ماندگی الزاما به معنای ارزندگی بورس است؟ مقایسه روند پنج‌ساله شاخص کل بورس با دلار آزاد و نرخ دلار نیمایی، تصویر متفاوتی ارایه می‌کند. بر اساس داده‌های نمودار، در این دوره دلار بازار آزاد حدود ۱۱۰۷ درصد، دلار نیمایی ۸۳۶ درصد و شاخص کل بورس ۳۷۸.۶ درصد افزایش یافته‌اند. به بیان دیگر، رشد نرخ ارز حتی با معیار نرخ نیمایی نیز بیش از دو برابر رشد شاخص کل بوده است. این اختلاف نشان می‌دهد که بازار سهام در مقیاس ریالی نیز نتوانسته همپای افزایش نرخ ارز حرکت کند؛ اما برای تفسیر این فاصله، نمی‌توان صرفا به محاسبه ارزش دلاری بورس بسنده کرد. در بلندمدت، بازار ارز و سهام از یک نیروی مشترک، یعنی تورم و کاهش ارزش پول ملی تاثیر می‌پذیرند. افزایش نرخ ارز می‌تواند از مسیر رشد درآمد ریالی شرکت‌های صادراتی، افزایش ارزش جایگزینی دارایی‌ها و تقویت انتظارات تورمی، زمینه رشد بازار سهام را فراهم کند. با این حال، تجربه بازار سرمایه ایران نشان می‌دهد که این رابطه نه همزمان است و نه در تمام دوره‌ها به یک اندازه برقرار می‌ماند. در سال‌های ۱۳۹۸ و ۱۳۹۹، بازار سهام تحت تاثیر افزایش انتظارات تورمی، ورود نقدینگی و رشد ارزش اسمی دارایی‌ها، حتی در مقاطعی بازدهی بیشتری از دلار ثبت کرد. در این دوره، بورس صرفا به افزایش نرخ ارز واکنش نشان نمی‌داد، بلکه به مقصدی برای حفظ ارزش دارایی‌ها در برابر تورم تبدیل شده بود.

ادامه در صفحه ۲ ...

اصفهان در جمع ۱۱ استان در معرض تنش گازی قرار گرفت؛ مدیریت مصرف، شرط عبور از زمستان است

سرما سخت سوزان است

۶



منبع: فارس

با افزایش خروجی سد زاینده‌رود، جریان آب امروز به اصفهان می‌رسد؛

به وقتِ جاری شدن

۲

نقشه راه خروج از بحران جمعیت از زبان وزیر بهداشت:

از ثبات شغلی تا حل مانع ازدواج جوانان

۲

از مدادرسانی هوایی و بازسازی صنایع تا مرمت خانه‌های آسیب‌دیده؛

اصفهان زره پولادین ایران را صیقل می‌دهد

۲

آناتومی یک فروپاشی ابری؛

سرورهای مایکروسافت چطور از پا درآمدند؟

۳

مراقب کلاهبرداری در خرید طلای سبک باشید؛

بازار طلا در معرض تقلب‌های هوشمندانه

۶

از تولید ۱۰ درصدی تجهیزات پزشکی در سال ۱۳۵۷ تا تأمین ۹۰ درصد نیاز کشور در داخل؛

وقتی اصفهان نسخه وابستگی پزشکی را پیچید

۷

اصفهان در میدان تولید ایران یکه‌تازی می‌کند

۸

اخبار اصفهان | گزارش تصویری

پاییز در کوچه‌باغ‌های خوانسار

خوانسار را می‌توان یکی از نمونه‌های شاخص باغ‌شهرهای ایران دانست؛ شهری که پیوند طبیعت، معماری بومی و زندگی روزمره در کوچه‌ها و محله‌های آن جلوه‌ای چشم‌نواز دارد. محله‌هایی همچون وادشت، صحرا، چیتگا، پایتخت، صفاییه، مالگا و چهارباغ، با باغ‌ها، مزارع و کوچه‌باغ‌های قدیمی، سیمایی متفاوت به این شهر بخشیده‌اند. با فرارسیدن فصل پاییز، خوانسار چهره‌ای تماشایی‌تر به خود می‌گیرد. درختان رنگارنگ، برگ‌های فروریخته بر مسیرهای سنگ‌فرش و دیوارهای کاهگلی باغ‌ها، منظره‌ای دلنشین پدید می‌آورند.

منبع: ایرنا



اخبار اصفهان | اینفوگرافیک

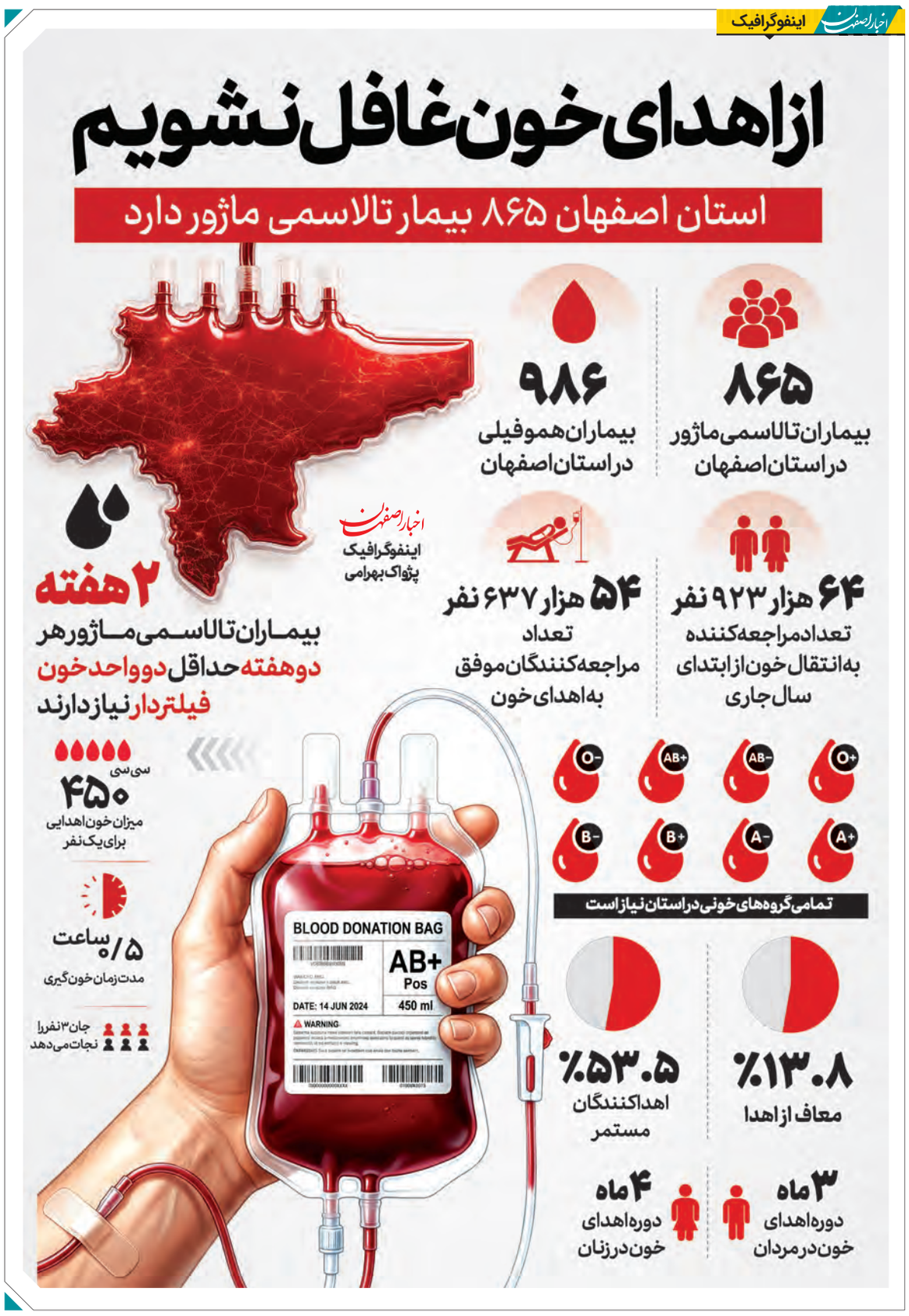

اخبار اصفهان

توقیف نیسان حامل بخاری‌های قاچاق در نطنز؛

۱۰ میلیارد ریال کالای قاچاق کشف شد

سحر فاضلیان

فرمانده انتظامی شهرستان نطنز از کشف ۱۳۰ دستگاه بخاری برقی قاچاق به ارزش ۱۰ میلیارد ریال در بازرسی از یک دستگاه خودروی نیسان و دستگیری یک نفر در این رابطه خبر داد.

سرهنگ مهدی حاجی‌بابایی طاهری در توضیح این خبر گفت: مأموران انتظامی شهرستان نطنز در راستای اجرای طرح‌های مقابله با قاچاق کالا و ارز و برخورد با فعالیت‌های غیرقانونی، حین کنترل خودروهای عبوری به یک دستگاه خودروی نیسان مشکوک شده و آن را متوقف کردند. وی افزود: پس از بازرسی از خودرو، ۱۳۰ دستگاه بخاری برقی فاقد مدارک قانونی و معتبر گمرکی کشف شد که بنابر نظر کارشناسان ارزش این محموله ۱۰ میلیارد ریال برآورد شده است. فرمانده انتظامی شهرستان نطنز با اشاره به توقیف خودرو اضافه کرد: در این خصوص پرونده‌ای تشکیل و متهم برای انجام مراحل قانونی به مرجع قضایی معرفی شد. وی از شهروندان خواست در صورت مشاهده هرگونه فعالیت مشکوک در زمینه قاچاق کالا، موضوع را از طریق شماره تلفن ۱۱۰ به پلیس اطلاع دهند.

در نشست با وزیر راه و شهرسازی؛

آمادگی واحدهای نهضت ملی مسکن فولادشهر برای افتتاح آذرماه

رها امیدوار

نشست برخط بررسی آخرین وضعیت اجرایی پروژه‌های نهضت ملی مسکن فولادشهر، میزان پیشرفت فیزیکی طرح‌ها و آمادگی واحدهای مسکونی برای افتتاح، با حضور فرزانه صادق مالواجرد، وزیر راه و شهرسازی، طاهرخانی، معاون مسکن و ساختمان وزیر، و مدیران شرکت عمران شهر جدید فولادشهر برگزار شد. در این جلسه، ضمن بررسی روند تکمیل واحدهای مسکونی پیش‌بینی‌شده برای افتتاح در آذرماه، مدیران شرکت عمران گزارشی از اقدامات انجام‌شده ارائه داده و بر تسریع در تکمیل واحدها و رفع موانع پیش‌رو تأکید کردند.

با افزایش خروجی سد زاینده‌رود، جریان آب امروز به اصفهان می‌رسد؛

به‌وقتِ جاری‌شدن



مدیرکل مدیریت بحران استان اصفهان ازعبور جریان آب زاینده‌رود از محدوده پل کله در شهرستان لنجان خبر داد و گفت:پیش‌بینی می‌شود جریان آب ظهر و بعدازظهر امروز، چهارشنبه، به شهر اصفهان برسد.

منصور شیشه‌فروش در گفتگو با خبرنگار مهر اظهار کرد: حجم ذخیره سد زاینده‌رود هم‌اکنون به ۱۹۱ میلیون مترمکعب رسیده است و بر اساس مصوبه کارگروه سازگاری با کم‌آبی استان، خروجی سد به‌صورت موقت افزایش یافته تا نیاز آبی کشت‌های پاییزه حوضه زاینده‌رود و نیاز زیست‌محیطی رودخانه تأمین شود.

وی افزود: در پی افزایش خروجی سد، جریان آب هم‌اکنون از محدوده پل کله در شهرستان لنجان عبور می کند و پیش بینی می‌شود ظهر و بعدازظهر امروز، چهارشنبه، به شهر اصفهان برسد.

تعیین زمان‌بندی توزیع آب با هماهنگی صنوف کشاورزی

مدیرکل مدیریت بحران استان اصفهان با اشاره به برنامه‌ریزی برای مدیریت توزیع آب در شبکه‌های آبیاری تصریح کرد: حجم آب تحویلی و زمان‌بندی توزیع آن در شبکه ها، طی جلساتی با هماهنگی صنوف کشاورزان و از سوی شرکت آب منطقه‌ای و شرکت میراب زاینده‌رود برای هر بخش تعیین و تأمین می‌شود.

شیشه‌فروش با اشاره به اقدامات نظارتی و ایمنی در مسیر رودخانه گفت: ۸۳ تیم گشت و نظارت در طول مسیر زاینده‌رود مستقر شده‌اند تا بر اجرای طرح‌های ایمنی و روند تأمین و توزیع آب نظارت کنند.

وی ادامه داد: شرکت آب منطقه‌ای، شرکت میراب زاینده‌رود، سازمان جهاد کشاورزی، اداره کل میراث فرهنگی، گردشگری و صنایع‌دستی، شهرداری‌ها و دهیاری‌های شهرها و روستاهای واقع در مسیر رودخانه و مجاری آبی موظف شده‌اند برای تحقق اهداف برنامه توزیع آب، نظارت مستمر داشته باشند و با صنوف کشاورزی در رفع موانع مسیر رودخانه همکاری کنند.

وی اطلاع‌رسانی و آموزش، تسریع در اجرای برنامه توزیع آب، پیشگیری از وقوع حوادث و جلوگیری از برداشت‌های غیرمجاز آب را از دیگر محورهای این نظارت‌ها برشمرد.

سامانه ۳۸۴۸ آماده دریافت گزارش تخلفات آبی

مدیرکل مدیریت بحران استان اصفهان همچنین از آمادگی سامانه اطلاع‌رسانی حفاظت از منابع آب به شماره ۳۸۴۸ برای دریافت گزارش‌های مردمی خبر داد و گفت: شهروندان می‌توانند تخلفات مرتبط با برنامه توزیع آب و مشکلات مربوط به وضعیت کمی و کیفی منابع آب در رودخانه‌ها، کانال‌ها، چاه‌ها و سدها را از طریق این سامانه گزارش کنند تا بررسی و اقدامات لازم انجام شود.

پایداری جو و تداوم آلودگی هوا تا اواسط هفته آینده

شیشه‌فروش در بخش دیگری از سخنان خود با اشاره به پیش‌بینی‌های هواشناسی بیان کرد: بر اساس اعلام هواشناسی، تا اواسط هفته آینده جو پایدار، سکون هوا و شرایط افزایش آلودگی هوا در استان پیش‌بینی شده است.

وی خاطرنشان کرد: بر اساس پیش‌بینی‌ها، از روز دوشنبه هفته آینده باید منتظر فعالیت سامانه بارشی در مناطق غربی و جنوبی استان اصفهان باشیم.

گزارش

نقشه راه خروج از بحران جمعیت
از زبان وزیر بهداشت:

از ثبات شغلی تا حل مانع ازدواج جوانان

آزاده سلیمان‌نژاد

وزیر بهداشت با تأکید بر اینکه بحران جمعیت نیازمند عزم ملی و مداخلات علمی است، گفت: در حال حاضر حدود ۱۳ میلیون جوان در سن ازدواج مجرد هستند و تا زمانی که نگاه عمیق و چندجانبه‌ای به مقوله ازدواج نشود، برنامه‌های فرزندآوری به نتیجه مطلوب نخواهد رسید.

محمدرضا ظفرقندی، وزیر بهداشت، درمان و آموزش پزشکی، امروز در چهارمین رویداد جایزه ملی جوانی جمعیت با اشاره به ریشه‌های اصلی چالش‌های جمعیتی کشور اضافه کرد: مسئله مهم این است که بحران جمعیت به هیچ عنوان راهکارهای تک‌بعدی و پروژه‌ای را نمی‌پذیرد؛ بلکه نیازمند یک عزم ملی و مداخلات علمی دقیق است. وی با انتقاد از رویکردهای گذرا و سطحی در حوزه جوانی جمعیت تصریح کرد: ما باید از حمایت‌های بدون برنامه و مقطعی به سمت ایجاد یک «اکوسیستم پایدار برای تشکیل خانواده» حرکت کنیم؛ فضایی که در آن امنیت اقتصادی، ثبات شغلی و حمایت‌های اجتماعی در هم تلفیق شوند تا ابهام ناشی از آینده، مانع تصمیم‌گیری جوانان برای ازدواج نشود. وزیر بهداشت آمار قابل توجهی از وضعیت تجرد در کشور ارائه داد و گفت: "امروز حدود ۱۳ میلیون جوان در سن ازدواج داریم که مجرد هستند و ازدواج نمی‌کنند. بنابراین، مقدمه بحث فرزندآوری همین‌جا شکل می‌گیرد و اگر به مقوله ازدواج، نگاه عمیق و چندجانبه‌ای نشود، تلاش‌ها در حوزه فرزندآوری نیز به نتیجه نخواهد رسید؛ مشکل اصلی ما دقیقاً در همین نقطه است."

این اظهارات وزیر بهداشت بار دیگر اهمیت گره‌زدن سیاست‌های حمایتی جمعیت به معیشت، مسکن و ثبات شغلی جوانان را به عنوان پیش‌شرط اصلی موفقیت در حوزه جوانی جمعیت برجسته کرد.

گزارش

از امدادرسانی هوایی و بازسازی صنایع تا مرمت خانه‌های آسیب‌دیده؛

اصفهان زره پولادین ایران را صیقل می‌دهد



بالگردی از پایگاه هوانیروز اصفهان بلند می‌شود؛ سه بیمار در جاده‌های استان مرکزی چشم‌انتظار رسیدن کمک‌اند. چند دقیقه بعد، مسیر انتقال آن‌ها به بیمارستان آغاز می‌شود. این پرواز، گوشه‌ای از توان اصفهان است؛ استانی که در روزهای سخت، از آسمان تا کارخانه و خیابان، پای کار می‌ایستد.

به گزارش خبرنگار فارس از اصفهان، پایگاه چهارم رزمی هوانیروز اصفهان سال‌هاست در کنار مأموریت‌های دفاعی، در عملیات امداد و نجات هم حضور دارد.

در یکی از مأموریت‌های اخیر، سه بیمار از محورهای اراک ـ خمین و اراک ـ فرمهین با بالگرد به مراکز درمانی منتقل شدند؛ دو مصدوم تصادف و یک بیمار قلبی.

این تجربه از سال‌های دفاع مقدس ریشه می‌گیرد؛ روزهایی که خلبانان هوانیروز برای پشتیبانی از نیروها و انتقال مجروحان به پرواز درمی‌آمدند. پس از جنگ هم همین توان در حوادثی مانند زلزله و سیل به کمک مردم آمد.

پشتوانه دفاعی، روی دوش متخصصان

در شاهین‌شهر، صنایع هواپیماسازی ایران و در کنار آن، دانشگاه صنعتی مالک‌اشتر و مجموعه‌های تخصصی دفاعی، بخشی از زنجیره دانش و تولید کشور را شکل داده‌اند.

بیش از ۱۰ هزار نیروی متخصص در مجموعه‌های مرتبط با وزارت دفاع در اصفهان فعالیت می کنند. مهندسان، تکنسین‌ها و نیروهای فنی، با دانش و تجربه خود در ساخت و توسعه فناوری‌های راهبردی نقش دارند؛ تلاشی که وابستگی به خارج را در بخش‌هایی از صنایع دفاعی کاهش می‌دهد.

وقتی آتش جنگ هم تولید را متوقف نکرد

آسیب به یک کارخانه، فقط خرابی چند سالن و دستگاه نیست؛ کار کارگران، زندگی خانواده‌ها و تأمین نیاز صنایع دیگر هم به آن گره خورده است.

در جریان جنگ‌های ۱۲ روزه و رمضان، حدود دو هزار واحد صنعتی، صنفی و معدنی اصفهان آسیب دیدند. ۳۲۳ واحد از آن‌ها صنایع بزرگ بودند و خسارت زیرساخت‌های تولیدی از ۶۰ هزار میلیارد تومان گذشت.

اما چرخ تولید دوباره به حرکت درآمد. در نخستین مرحله، ۵۲۲ واحد به فعالیت برگشتند. کارکنان پالایشگاه اصفهان هم با وجود اختلال در تأمین نفت خام، تولید را ادامه دادند.

در شبکه برق، بازسازی ساختمان آسیب‌دیده شرکت توزیع بدون توقف خدمات به مردم انجام شد. شبکه پستی استان نیز در همان روزها بیش از ۸۹۲ هزار مرسوله را به مقصد رساند. در میان این اتفاق‌ها، کارگر، نیروی فنی و کارمند خدماتی هر کدام سهمی در سرپا نگه‌داشتن زندگی مردم داشتند.

۲۵ هزار جهادگر؛ برای اینکه زندگی برگردد

بعد از حملات، پنجره‌های شکسته، دیوارهای آسیب‌دیده و خانه‌هایی باقی ماندند که باید دوباره قابل سکونت می‌شدند. گروه‌های جهادی، نیروهای اجرایی و مردم کنار هم قرار گرفتند؛ شیشه نصب کردند، دیوارها را مرمت کردند و ساختمان‌ها را ایمن ساختند.

در این عملیات، ۲۵ هزار و ۹۳۴ جهادگر مشارکت کردند. تا آبان ۱۴۰۵، بازسازی بیش از ۶ هزار واحد از میان ۱۵ هزار و ۳۸۵ واحد آسیب‌دیده به پایان رسیده بود و بیش از ۹ هزار واحد نیز ایمن‌سازی شده بودند.

هر خانه‌ای که دوباره آماده سکونت می‌شود، یعنی خانواده‌ای یک قدم به زندگی عادی نزدیک‌تر شده است.

تجربه اصفهان برای روزهای آینده

گستردگی خسارت‌ها و توان اجرایی استان، اصفهان را به پایلوت ملی بازسازی پس از جنگ تبدیل کرد. برای حمایت از حدود هزار و ۴۴۰ واحد صنعتی و معدنی آسیب‌دیده نیز بسته بازسازی تدوین شد؛ بیش از دو هزار میلیارد تومان از بدهی واحدهای خسارت‌دیده به شهرک‌های صنعتی هم مشمول استمهال شد.

قصه توان اصفهان را می‌توان در چند تصویر دید؛ خلبانی که برای نجات بیمار پرواز می‌کند، متخصصی که چرخ تولید را می‌چرخاند و جهادگری که خانه‌ای را دوباره آباد می‌کند. این دست‌ها و تخصص‌ها کنار هم، زره پولادین ایران را می‌سازند؛ زرهی که استحکامش به آمادگی، دانش و همبستگی مردم وابسته است.

گزارش



هفته خانواده به فرصت تحکیم بنیان خانواده و حمایت ازکسب‌وکارها تبدیل شود

استاندار اصفهان باتأکید برلزوم پیوست خانواده محور در تمامی دستگاه های اجرایی از اصناف وبخش خصوصی خواست باارائه تخفیف‌ها وطرح‌های تشویقی درگرامیداشت هفته خانواده مشارکت فعال داشته باشند.

به گزارش خبرنگار مهر، مهدی جمالی‌نژاد پیش از ظهر سه‌شنبه در نشست میز خانواده که با محوریت برنامه‌ریزی برای گرامیداشت هفته خانواده در دانشگاه آزاد اسلامی واحد اصفهان (خوراسگان) برگزار شد، با تأکید بر ضرورت تغییر رویکرد نهادهای دولتی و عمومی نسبت به مقوله خانواده اظهار کرد: انتظار می‌رود تمامی مجموعه‌ها و دستگاه‌های اجرایی در این هفته، فعالیت‌های روزمره و برنامه‌های سازمانی خود را با پیوست خانواده‌محور دنبال کنند؛ به‌گونه‌ای که حتی نشست‌ها و برنامه‌های داخلی دستگاه‌ها نیز با حضور و مشارکت اعضای خانواده کارکنان برگزار شود تا تکریم خانواده از درون ساختارهای اداری آغاز شود.

استاندار اصفهان با اشاره به ظرفیت عظیم بخش خصوصی، اتاق بازرگانی و اصناف در همراهی با رویدادهای اجتماعی تصریح کرد: اصناف و تشکل‌های اقتصادی می‌توانند با جلب مشارکت اماکن تفریحی، رستوران ها، کافی شاپ ها، فروشگاه‌های بزرگ و مراکز عرضه پوشاک، طرح‌های تشویقی و تخفیف‌های ویژه‌ای برای خانواده‌ها در نظر بگیرند تا حضور جمعی و خانوادگی مردم در مراکز خرید و کسب‌وکارها رونق بیشتری بگیرد.

وی پیشنهاد کرد مراکز تجاری و تفریحی کلان‌شهر اصفهان با برگزاری مسابقات خانوادگی، رویدادهای فرهنگی و قرعه‌کشی‌های عمومی، زمینه نشاط اجتماعی و پویایی خانواده‌ها را فراهم کنند؛ اقدامی که می‌تواند هفته خانواده را به نقطه‌عطفی برای تعامل سازنده میان بخش خصوصی، مدیریت شهری و شهروندان تبدیل کند.

جمالی‌نژاد در بخش دیگری از سخنان خود با اشاره به جلوه‌های طبیعی و گردشگری اصفهان، بر ضرورت بهره‌گیری حداکثری از بستر زاینده‌رود و مجموعه تفریحی ناژوان برای اجرای برنامه‌های ویژه هفته خانواده تأکید کرد و از شهرداری اصفهان، اداره کل ورزش و جوانان و مجموعه‌های مرتبط خواست با هماهنگی کامل، فعالیت‌های متنوع فرهنگی، تفریحی و ورزشی را در این محدوده طراحی و اجرا کنند تا شهروندان در فضایی بانشاط از این ظرفیت‌ها بهره‌مند شوند.

طراحی رویدادهای بومی و اجتناب از برنامه‌های کلیشه‌ای

استاندار اصفهان با تأکید بر ضرورت پرهیز از اجرای برنامه‌های تکراری، یکسان و کلیشه‌ای در سطح استان خاطرنشان کرد: هفته خانواده نباید به یک‌سری برنامه‌های فرمالیته و مناسبتیِ مشابه در همه شهرها تبدیل شود؛ بلکه باید در هر شهرستان متناسب با هویت تاریخی، فرهنگی، اجتماعی و جغرافیایی آن منطقه برنامه‌ریزی شود و فرمانداران با حضور و پیگیری مستقیم، زمینه اجرای فعالیت‌های خلاقانه و شاخص را فراهم کنند.

وی با اشاره به ظرفیت‌های منحصربه‌فرد شهرهای استان افزود: برای نمونه، در کاشان می‌توان با محوریت خانه‌های تاریخی و برگزاری برنامه‌هایی همچون «شب‌های خانواده»، رویدادهایی هماهنگ با هویت اصیل این شهر طراحی کرد؛ همچنین شهرستان نجف‌آباد با پیشینه فرهنگی و مردمی خود ظرفیت بالایی برای اجرای برنامه‌های نوآورانه دارد. در کنار معرفی الگوهای برتر نظیر خانواده‌های موفق، ایثارگر و شهدا، باید چند رویداد شناسنامه‌دار و بومی در هر شهرستان تعریف شود تا ویژگی‌های خاص مناطق استان به خوبی برجسته شود.

استاندار اصفهان با قدردانی از نقش بی‌بدیل رسانه‌ها، بر ضرورت پوشش رسانه‌ای گسترده این رویداد توسط صداوسیمای مرکز اصفهان تأکید کرد و گفت: همراهی رسانه ملی در انعکاس فعالیت‌های شهرستان‌ها می‌تواند ضریب نفوذ و اثرگذاری برنامه‌های هفته خانواده را در سطح استان به‌طور چشمگیری افزایش دهد.

... ادامه از صفحه یک

اما از سال ۱۴۰۰ به بعد، این رابطه به تدریج تغییر کرد. در حالی که دلار آزاد مسیر صعودی خود را ادامه می‌داد، شاخص کل بورس برای دوره‌هایی طولانی با رکود و نوسان مواجه شد. این واگرایی در سال‌های ۱۴۰۲ و ۱۴۰۳ نیز ادامه یافت؛ زمانی که افزایش نرخ ارز به رشد متناسب بازار سهام منجر نشد. یکی از دلایل اصلی این واگرایی را باید در ساختار چندنرخی ارز در اقتصاد ایران جست‌وجو کرد. دلار آزاد بیش از هر چیز انتظارات تورمی و ارزش پول ملی را در بازار منعکس می‌کند، اما شرکت‌های بورسی، به‌ویژه صادرکنندگان، درآمدهای ارزی خود را بر اساس نرخ‌های قابل استفاده در سازوکارهای رسمی و تجاری تسعیر می‌کنند. به همین دلیل، افزایش دلار آزاد الزاما به معنای رشد متناسب درآمد ریالی شرکت‌ها نیست. در دوره‌هایی که فاصله نرخ آزاد و نیمایی افزایش پیدا کرده، بخشی از اثر افزایش نرخ ارز بر سودآوری شرکت‌های صادراتی محدود مانده است. از این منظر، نرخ نیمایی و پس از آن نرخ ارز توافقی، حلقه اتصال تحولات بازار ارز به صورت‌های مالی شرکت‌ها محسوب می‌شوند. با این حال، مقایسه بازدهی دلار نیمایی و شاخص کل نیز نکته مهم‌تری را آشکار می‌کند.

درحالی که نرخ نیمایی در دوره پنج‌ساله مورد بررسی حدود ۸۳۶ درصد افزایش یافته، رشد شاخص کل تنها ۳۷۸.۶ درصد بوده است. بنابراین، حتی اگر اثر فاصله دلار آزاد و نرخ تسعیر را کنار بگذاریم، همچنان شکاف قابل توجهی میان عملکرد بازار ارز و سهام وجود دارد. این موضوع نشان می‌دهد که عوامل دیگری نیز در محدود کردن رشد بورس نقش داشته‌اند.

افزایش نرخ ارز برای تمام شرکت‌های بورسی اثر یکسانی ندارد. شرکت‌های صادرات‌محور ممکن است از افزایش نرخ تسعیر ارز منتفع شوند، اما در مقابل، شرکت‌های واردات‌محور با افزایش هزینه مواد اولیه و تجهیزات مواجه می‌شوند. حتی در صنایع صادراتی نیز رشد درآمد ریالی الزاما به معنای افزایش متناسب سود خالص نیست، چراکه هزینه‌های تولید، انرژی، حمل‌ونقل و سرمایه در گردش نیز تحت تاثیر تورم قرار دارند. از سوی دیگر، نرخ بهره و ریسک‌های سیاسی می‌توانند اثر مثبت افزایش ارز را خنثی کنند. افزایش نرخ سود بدون ریسک، جذابیت سرمایه‌گذاری در سهام را کاهش می‌دهد و ریسک‌های سیاسی و محدودیت‌های صادراتی نیز ممکن است چشم‌انداز فروش و سودآوری شرکت‌ها را تحت تاثیر قرار دهند. در چنین شرایطی، حتی اگر ارزش دارایی‌های شرکت‌ها به دلیل افزایش نرخ ارز بیشتر شود، بازار لزوما حاضر نیست ارزش بالاتری برای سهام آنها در نظر بگیرد.

نکته اصلی در بررسی ارزش دلاری بورس، تفاوت میان قیمت و ارزش است. کاهش ارزش دلاری بازار سهام می‌تواند نشانه‌ای از عقب‌ماندگی آن نسبت به سایر دارایی‌ها باشد، اما برای نتیجه‌گیری درباره ارزندگی باید دید سودآوری شرکت‌ها، جریان نقدی، حاشیه سود و چشم‌انداز اقتصادی آنها چه تغییری کرده است. برای مثال، اگر ارزش دلاری بورس کاهش پیدا کند، اما همزمان سودآوری شرکت‌ها نیز تحت تاثیر رکود تولید، افزایش هزینه‌ها، محدودیت صادرات یا سیاست‌های قیمت‌گذاری افت کرده باشد، نمی‌توان صرفا با استناد به کاهش ارزش دلاری بازار، از ارزندگی سهام سخن گفت. همچنین مقایسه ارزش بازار با دلار آزاد، بدون توجه به نرخ ارز موثر بر درآمد شرکت‌ها، می‌تواند تصویری غیرواقعی از وضعیت بازار ارائه دهد. در نهایت، آنچه از مقایسه روند پنج‌ساله دلار آزاد، نرخ نیمایی و شاخص کل به دست می‌آید، وجود یک رابطه بلندمدت، اما مشروط میان بازار ارز و سهام است. دلار می‌تواند انتظارات تورمی را تقویت کند و زمینه رشد اسمی بورس را فراهم آورد، اما انتقال این اثر به بازار سهام به وضعیت سودآوری شرکت‌ها، نرخ تسعیر ارز، نرخ بهره و ریسک‌های اقتصادی وابسته است. بنابراین، پایین بودن ارزش دلاری بورس را باید یک نشانه برای بررسی بیشتر دانست، نه به تنهایی دلیلی برای پیش‌بینی رشد بازار. بورس زمانی می‌تواند عقب‌ماندگی خود از دلار را جبران کند که افزایش نرخ ارز از سطح انتظارات تورمی عبور کرده و به بهبود واقعی سودآوری شرکت‌ها تبدیل شود.

اخبار اصفهان

قیمت روز اخبار اصفهان



سامسونگ
Odyssey G6
نوع پنل: VA
ابعاد نمایشگر: ۳۲ اینچ
۱۳۷,۵۰۰,۰۰۰ تومان



ال جی
27UP850
نوع پنل: IPS
ابعاد نمایشگر: ۲۷ اینچ
۱۵۲,۹۰۰,۰۰۰ تومان



ام اس آی
MAG 272QP
نوع پنل: QD-OLED
ابعاد نمایشگر: ۲۷ اینچ
۲۸۹,۹۹۹,۰۰۰ تومان



ایسوس
ProArt Display
نوع پنل: IPS
ابعاد نمایشگر: ۳۲ اینچ
۴۴۱,۰۰۰,۰۰۰ تومان



آناتومی یک فروپاشی ابری؛

سرورهای مایکروسافت چطور از پا درآمدند؟

قسمت اول

سرورهای ابری مایکروسافت اخیراً دچار قطعی گسترده‌ای در مقیاس جهانی شدند. اکنون می‌خواهیم نگاهی به علل بروز این بحران بیندازیم.

در ایران وقتی صبح سیستم را روشن می‌کنید و می‌بینید ایمیل باز نمی‌شود، معمولاً زیرلب چیزی نثار وضعیت اینترنت می‌کنید. بعد ابزار تغییر آی‌پی را وصل می‌کنید و اگر باز هم صفحه سفید ماند، می‌روید سراغ خاموش و روشن کردن مودم. اما پنج‌شنبه گذشته، مهندسان مایکروسافت با کابوسی روبه‌رو شدند که با هیچ خاموش و روشن کردنی حل نمی‌شد. سامانه‌های ابری مایکروسافت ۳۶۵ در بیش از هفتاد کشور یکی پس از دیگری از کار افتادند؛ از اوت‌لوک و تیمز گرفته تا ابزارهای ذخیره‌سازی و دستیار هوش مصنوعی. قطعی یک روز تمام طول کشید و هزاران شرکت، بانک، سازمان و بیمارستان را زمین‌گیر کرد. در این فروپاشی عظیم پای حمله سایبری پیچیده یا طغیان هوش مصنوعی در میان نبود؛ فقط زیرساخت ابری به مشکل خورده بود و هیچ‌کس نمی‌توانست سرورها را سر پا نگه دارد.

سراب فضای ابری؛ وقتی سرورهای ردموند از کار افتادند

عبارت «فضای ابری» یا کلود (Cloud) از کلیدواژه‌هایی است که مدیران را مسحور می‌کند. کافی است بگویید قرار است زیرساخت شرکت را ببریم روی کلود تا همه خیالشان جمع شود که دیگر هیچ خطری اطلاعات شرکت را تهدید نمی‌کند.

اما فضای ابری در نهایت یعنی یک سری کامپیوتر و سرور فیزیکی است که در سوله‌های مایکروسافت، گوگل یا آمازون ردیف شده‌اند و به هم کابل کشیده‌اند. درست است که این شرکت‌ها میلیاردها دلار خرج می‌کنند تا سرورها همیشه روشن بمانند، اما در نهایت با ماشین و نرم‌افزار طرفیم و ماشین‌ها هم گاهی بدقلقی می‌کنند.

پنج‌شنبه گذشته این بدقلقی یقه مایکروسافت را گرفت. ظرف یک ساعت گزارش‌های خرابی از سرتاسر دنیا به ردموند سرازیر شد. کارمندان نمی‌توانستند وارد اوت‌لوک (Outlook) شوند، ایمیل بفرستند یا ایمیلی دریافت کنند. جلسات کاری در نرم‌افزار «تیمز» مختل شده بود، دسترسی به فایل‌های داخل «شیرپوینت» (SharePoint) با مشکل مواجه بود و حتی دستیار هوش مصنوعی پرمدعای شرکت یعنی «کوپایلوت» هم مات و مبهوت مانده بود و نمی‌توانست اطلاعاتی تحویل بدهد.

اولین مهره دومینو چطور افتاد؟

در گزارش مایکروسافت این نرم‌افزارها به صورت مستقل خراب نشده بودند. مقصر اصلی از کار افتادن «اکسچنج آنلاین» (Exchange On-line) بود؛ همان زیرساخت اصلی که در پس‌زمینه، ایمیل‌ها و تقویم‌های سازمانی مایکروسافت را می‌چرخاند.

در جریان این اختلال اگر می‌خواستید در تیمز به یک همکار پیام بدهید یا وارد تماس تصویری شوید، مشکلی نداشتید. اما به محض این که می‌خواستید جلسه‌ای جدید در تقویم ثبت کنید یا از کوپایلوت می‌خواستید بر اساس ایمیل‌های دیروز یک گزارش بنویسد، سیستم قفل می‌کرد؛ چون تمام این کارها برای اجرا باید به «اکسچنج آنلاین» وصل می‌شدند و وقتی اکسچنج نبود، بقیه سرویس‌ها هم مثل دومینو پشت سرش زمین می‌خوردند.

زخمی کهنه که با یک تغییر تازه سر باز کرد

وقتی سرویس‌های شرکتی در ابعاد مایکروسافت یک شبانه‌روز مختل می‌شود، اولین حدس همه این است که یک گروه هکری مخوف کار دستشان داده است.

حدس دوم هم که این روزها خیلی طرفدار دارد، انداختن تقصیر گردن هوش مصنوعی است. خیلی‌ها در فضای مجازی می‌گفتند لابد مایکروسافت برنامه‌نویس‌هایش را تعدیل کرده، کدنویسی را سپرده دست هوش مصنوعی و حالا سیستم به هم ریخته است. مایکروسافت روز جمعه صراحتاً آب پاکی را روی دست همه ریخت:

«مسئله فنی است و ارتباطی با حملات سایبری یا ایجنت‌های هوش مصنوعی (AI Agents) ندارد. ریشه حادثه به مشکلی در جریان ارتقای قبلی ظرفیت شبکه بازمی‌گردد که پس از تغییر پیکربندی در روزهای اخیر نمایان شد.»

وقتی تیم فنی سراغ لاگ‌ها و گزارش‌های سیستم رفت تا ببیند چرا همه‌چیز قطع شده، متوجه نکته عجیبی شد. معمولاً وقتی یک سایت یا سرویس بزرگ از دسترس خارج می‌شود، علتش هجوم ناگهانی کاربران است؛ شبیه سایت کالابرگ که هنگام ثبت‌نام میلیون‌ها نفر هم‌زمان رویش کلیک می‌کنند و سرورها زیر فشار از کار می‌افتند. اما در ماجرای مایکروسافت ترافیک کاربران زیاد نشده بود و مشکل اینجا بود که سرورهای مایکروسافت یکی‌یکی داشتند غیب می‌شدند.

وقتی نگهبان سامانه به پای خودش شلیک می‌کند

برای این‌که بفهمیم چطور سرورهای مایکروسافت یکی پس از دیگری از مدار خارج شدند، باید با دو مفهوم ساده در زیرساخت ابری آشنا شویم: سرویس «بررسی سلامت» (Health Check) و «واکنش زنجیره‌ای» (Cascading Failure).

کسب‌وکارهای ابری بزرگ مثل مایکروسافت به یک سرور تکیه نمی‌کنند. آن‌ها هزاران سرور دارند که کارها را بین خودشان تقسیم می‌کنند تا اگر یکی خراب شد، بقیه جورش را بکشند. مدیریت و نظارت بر این سرورها در زیرساخت ابری به‌عهده بخش «بررسی سلامت» است.

این سیستم خودکار مدام وضعیت سرورها را چک می‌کند و اگر دید سروری هنگ کرده یا درست جواب نمی‌دهد، آن را موقت از مدار خارج می‌کند تا کارها گیر نکند. بعد از آن تغییر کذایی در شبکه، سرورها یکی‌یکی در این تست سلامت رد شدند و سیستم خودکار هم طبق وظیفه‌اش، آن‌ها را از مدار خارج کرد تا ترافیکی به سمت‌شان نرود.

ادامه در شماره بعد ...

موبایل



از همین حالا؛

سامسونگ، شیائومی و اوپو به فکر تولید رقیب آیفون ۲۰ پرو هستند

با توجه به گزارش‌هایی که درباره طراحی متفاوت آیفون ۲۰ پرو به گوش می‌رسد، شرکت‌های رقیب در تدارک ساخت محصولی شبیه گوشی آتی اپل هستند.

سامسونگ، شیائومی و اوپو احتمالاً درحال توسعه گوشی‌هایی با نمایشگرهای لبه خمیده و حاشیه‌های بسیار باریک هستند تا شبیه طراحی آیفون ۲۰ پرو باشد. براساس شایعات و گزارش‌های منتشرشده، اپل می‌خواهد در سال ۲۰۲۷ و همزمان با بیستمین سالگرد معرفی آیفون، پرچم‌دار جدیدش را با طراحی کاملاً متفاوت و نمایشگری خمیده از هر چهار طرف روانه بازار کند.

سامسونگ یکی از نخستین شرکت‌هایی بود که نمایشگرهای خمیده را آزمایش کرد. این شرکت سال ۲۰۱۴ گوشی گلکسی نوت اج را با این طراحی معرفی کرد. ایده نمایشگرهای خمیده طی سال‌های بعد در چندین نسل از گوشی‌ها توسعه یافت و مورد استقبال بسیاری از تولیدکنندگان اندرویدی قرار گرفت؛ اما چند سال پیش جای خود را به نمایشگرهای تخت با حاشیه‌های باریک داد.

اکنون به گزارش وبلاگ‌نویس کره‌ای موسوم به Landsk و به نقل از منابع صنعتی، سامسونگ ممکن است هم‌زمان با عرضه آیفون بازطراحی‌شده اپل در سپتامبر ۲۰۲۷، پرچم‌داری با نمایشگر تقریباً بدون حاشیه معرفی کند. البته هنوز نام این گوشی مشخص نیست.

شیائومی و اوپو هم به‌دنبال نمایشگرهای خمیده هستند

سامسونگ تنها شرکتی نیست که ظاهراً قصد دارد نمایشگرهای خمیده را دوباره به گوشی‌های پرچم‌دار خود بازگرداند. براساس گزارش منابع آگاه در شبکه اجتماعی ویبو، شیائومی و اوپو نیز درحال توسعه محصولاتی با طراحی مشابه هستند.

چند روز پیش شایعه‌ای درباره گوشی اوپو فایند X11 پرو مکس منتشر شد که احتمالاً در سال ۲۰۲۷ معرفی می‌شود. به گفته منبع موسوم به «دیجیتال چت استیشن»، این گوشی ممکن است نمایشگری خمیده از چهار طرف با حاشیه‌هایی به ضخامت تنها ۰.۳ میلی‌متر داشته باشد. ظاهراً هدف اوپو رقابت با طراحی آیفون ۲۰ پرو است؛ هرچند هنوز مشخص نیست پرچم‌دار مجهز به دوربین‌های هاسلبلاد این شرکت واقعاً چنین سبکی از طراحی داشته باشند.

جدیدترین شایعات از برنامه شیائومی برای استفاده از نمایشگر خمیده در دست‌کم یکی از مدل‌های سری شیائومی ۱۹ حکایت دارند. ظاهراً این شرکت درحال توسعه حداقل یک گوشی با این طراحی است؛ البته مدل‌هایی با نمایشگر تخت نیز در برنامه تولید قرار دارند.

نرم افزار

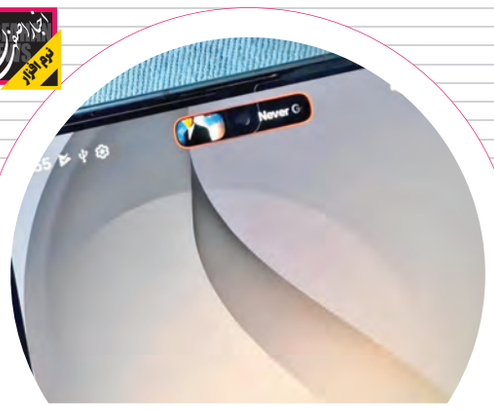

سامسونگ درحال آزمایش؛

قابلیت لایو نوتیفیکیشن در One UI 9.5 شبیه داینامیک آیلند اپل می‌شود

سامسونگ درحال آزمایش طراحی تازه Live Notifications در One UI 9.5 است که نوتیفیکیشن‌ها را اطراف دوربین سلفی قرار می‌دهد.

سامسونگ درحال آزمایش طراحی تازه‌ای برای قابلیت Live Notifications در رابط کاربری One UI 9.5 است که آن را بیش از گذشته شبیه به داینامیک آیلند اپل می‌کند. در طراحی جدید، نوتیفیکیشن‌ها به مرکز لبه بالایی نمایشگر و اطراف دوربین سلفی منتقل می‌شوند و کاربران برای جابه‌جایی میان فعالیت‌های درحال اجرا، به‌جای حرکت عمودی، انگشت خود را به چپ و راست می‌کشند.

سامسونگ قابلیت Live Notifications را اولین‌بار با One UI 7 معرفی کرد. نوتیفیکیشن‌ها در نسخه فعلی به شکل کپسولی کوچک در گوشه بالای سمت چپ نوار وضعیت نمایش داده می‌شوند و اطلاعاتی مانند زمان‌سنج یا وضعیت ضبط صدا را نشان می‌دهند. اگر چند برنامه هم‌زمان لایو نوتیفیکیشن داشته باشند، کاربر می‌تواند با کشیدن انگشت به بالا یا پایین میان آن‌ها جابه‌جا شود.

اما در نسخه‌ای که سامسونگ اکنون آزمایش می‌کند، کپسول نوتیفیکیشن در مرکز بالای نمایشگر و اطراف دوربین سلفی قرار می‌گیرد. همچنین برای جابه‌جایی میان فعالیت‌ها باید انگشت را به چپ یا راست کشید و دیگر نیازی نیست ابتدا کپسول نوتیفیکیشن را باز کرد.

این تغییر را نخستین‌بار کانال تلگرامی The Project Cipher شناسایی کرده است. ویدیوی منتشرشده از قابلیت جدید نشان می‌دهد نوتیفیکیشن‌ها می‌توانند اطلاعات و کنترل‌های بیشتری را در فضای اطراف دوربین سلفی نمایش دهند. این طراحی از نظر ظاهری به داینامیک آیلند اپل و قابلیت‌های مشابه در گوشی‌های برخی برندهای اندرویدی مانند اوپو و آنر نزدیک‌تر است.

قابلیت Live Notifications در One UI 9.5 سامسونگ

در One UI 9.0، لایو نوتیفیکیشن‌ها برای نمایش فعالیت‌هایی مانند زمان‌سنج، ضبط صدا، تمرین‌های ورزشی و مسیریابی استفاده می‌شوند. این نوتیفیکیشن‌ها همچنین می‌توانند در نوار Now Bar صفحه قفل و بخش بالایی پنل نوتیفیکیشن‌ها ظاهر شوند.

سامسونگ درحال‌حاضر قابلیت جدید را در نسخه بتای One UI 9.5 آزمایش می‌کند؛ نسخه‌ای که فعلاً برای گوشی‌های سری گلکسی S26 و در برخی کشورها در دسترس است. احتمال دارد طراحی تازه لایو نوتیفیکیشن‌ها همراه با سری گلکسی S27 عرضه شود؛ گوشی‌هایی که انتظار می‌رود با نسخه پایدار One UI 9.5 روانه بازار شوند.

ویژه اصفهان



با استقبال گسترده از هوش مصنوعی؛

گوگل، درآمدهای تبلیغاتی خود را تهدید می‌کند

گوگل برای پیاده‌سازی هوش مصنوعی در موتور جستجوی خود خیلی زود دست به کار شد، اما این تغییر بزرگ حالا نتیجه معکوس داده است.

گوگل با سرعت زیادی قابلیت‌های هوش مصنوعی را به موتور جست‌وجوی محبوب خود اضافه کرده و حتی آن‌ها را در بالاترین بخش صفحه نتایج قرار داده است؛ اما این رویکرد حالا به کسب‌وکار پرسود تبلیغاتی این شرکت آسیب می‌زند. وقتی قابلیت AI Overview پاسخ موردنظر کاربران را مستقیماً نمایش می‌دهد، دیگر دلیلی وجود ندارد که آن‌ها برای دیدن لینک‌های پایین صفحه، جایی که تبلیغات نمایش داده می‌شوند، اسکرول کنند.

نتیجه این اتفاق، کاهش تعداد کاربرانی است که تبلیغات را می‌بینند و روی آن‌ها کلیک می‌کنند. از سوی دیگر، کسب‌وکارهای کمتری حاضرند برای نمایش تبلیغات در گوگل هزینه کنند؛ زیرا مشتریان بالقوه آن‌ها به‌جای مراجعه به وب‌سایت‌هایشان، وقت خود را صرف تعامل با حالت هوش مصنوعی گوگل (AI Mode) می‌کنند.

«والری شلوسر»، مدیر بازاریابی آژانس VML، در گفت‌وگو با نیویورک‌تایمز این وضعیت را احتمالاً بزرگ‌ترین تغییر در رفتار کاربران هنگام جست‌وجو توصیف کرده است.

اثر منفی حالت هوش مصنوعی گوگل بر تبلیغات موتور جستجو

«مارشال ایوانز»، بازاریابی که به کسب‌وکارهای کوچک برای انتشار تبلیغات در گوگل کمک می‌کند، نیز به این روزنامه گفت: «هوش مصنوعی اکنون بخش بسیار بزرگی از نتایج جست‌وجو را به خود اختصاص داده است.» ایوانز برای توضیح این وضعیت به یک مثال اشاره کرد: او اکنون ماهانه فقط ۵۰۰ دلار برای تبلیغات جست‌وجوی یکی از مشتریانش هزینه می‌کند؛ درحالی‌که این رقم یک سال قبل ۲ هزار دلار بود. او حالا این بودجه را برای تبلیغ در پلتفرم‌های استریمینگ مانند Tubi و شبکه اجتماعی ردیت هزینه می‌کند؛ اتفاقی که ضربه سنگین‌تری به غول فناوری وارد می‌کند.

مسئله این نیست که کسب‌وکارها دیگر تمایلی به پرداخت هزینه تبلیغات ندارند؛ بلکه آن‌ها حاضر نیستند در فضای تحت سلطه هوش مصنوعی که گوگل در موتور جست‌وجویش ایجاد کرده، تبلیغ کنند.

«توماس مونته‌رو»، تحلیلگر ارشد Investing.com، در گفت‌وگو با نیویورک‌تایمز گفت: «گوگل در تلاش است کسب‌وکاری را که طی ۱۰ سال بهترین کسب‌وکار جهان بوده، به تجارتی متفاوت با مزیت‌های کمتر تبدیل کند.

خودرو



فراری 296 چلنج استرادالله معرفی شد؛

سوپراسپرت ۶۶۱ اسب‌بخاری بدون سیستم هیبریدی

فراری ۲۹۶ چلنج استرادالله با ۶۶۱ اسب‌بخار قدرت، بدون سیستم هیبریدی و وزن کمتر معرفی شد.

فراری با معرفی مدل جدید 296 CS، بار دیگر نام Challenge Stradale را به سبد محصولات خود بازگردانده است. این خودرو نسخه‌ای سبک‌تر و متمرکز بر رانندگی در پیست از فراری ۲۹۶ محسوب می‌شود که برخلاف مدل استاندارد، دیگر از قوای محرکه هیبریدی استفاده نمی‌کند.

همانند فراری Challenge Stradale 360 سال ۲۰۰۳، مدل جدید نیز در عمل نسخه‌ای جاده‌ای از خودروی مسابقه‌ای مشتریان فراری است. تغییرات گسترده در بدنه، شاسی، سیستم تعلیق و کاهش وزن باعث شده‌اند 296 CS به سریع‌ترین عضو خانواده ۲۹۶ تبدیل شود. با وجود ریشه‌های مسابقه‌ای و تغییرات فنی گسترده، قیمت این خودرو تقریباً معادل مدل GTB 296 خواهد بود و حدود ۲۶۰ هزار پوند تعیین شده است. این رقم نزدیک به ۱۰۰ هزار پوند کمتر از فراری Speciale ۲۹۶ است؛ خودرویی که مجله اتوکار آن را به‌عنوان بهترین خودروی رانندگی بریتانیا در سال ۲۰۲۶ انتخاب کرده است.

حذف سیستم هیبریدی؛ قدرت کمتر، عملکرد سریع‌تر

فراری 296 CS همزمان با نسخه مسابقه‌ای Challenge Evo توسعه یافته و همانند آن، سیستم الکتریکی قوای محرکه را کنار گذاشته است.

نیروی محرکه این خودرو از یک پیشرانه ۳ لیتری V6 توئین‌توربو تأمین می‌شود که ۶۶۱ اسب‌بخار قدرت و حدود ۷۴۰ نیوتن‌متر گشتاور تولید می‌کند.

قدرت این نسخه ۱۵۸ اسب‌بخار کمتر از مجموعه پیشرانه پلاگین هیبریدی GTB 296 استاندارد است. بااین‌حال، کاهش قابل‌توجه وزن باعث شده است عملکرد حرکتی آن بهبود پیدا کند.

وزن خشک فراری 296 CS به ۱۳۳۰ کیلوگرم رسیده است؛ درحالی‌که وزن خشک نسخه هیبریدی استاندارد ۱۴۷۰ کیلوگرم است. بنابراین، حذف سیستم هیبریدی و سایر تغییرات سبک‌سازی در مجموع ۱۴۰ کیلوگرم از وزن خودرو کاسته‌اند.

این کاهش وزن به فراری اجازه داده است با وجود قدرت کمتر، شتاب صفر تا ۱۰۰ کیلومتربرساعت را در ۲.۸ ثانیه ثبت کند؛ یعنی یک‌دهم ثانیه سریع‌تر از نسخه استاندارد پلاگین هیبریدی.

اخبار اصفهان ISFAHAN NEWS کیم

بازی GTA 6 رکورد مصرف اینترنت اپراتور مخابراتی آمریکا را شکست

بازی GTA 6 در ساعات اوج، ۲۴ درصد از ترافیک شبکه شرکت کامکست را به خود اختصاص داد.

بازی Grand Theft Auto VI پیش از آن‌که بیشتر بازیکنان فرصت ورود به شهر وایس‌سیتی را پیدا کنند، رکورد تازه‌ای در مصرف اینترنت ثبت کرد. شرکت کامکست (Comcast) اعلام کرد ۱۸ نوامبر، آخرین روز پیش‌دانلود بازی قبل از انتشار رسمی آن، شلوغ‌ترین روز تاریخ شبکه اینترنت این شرکت بوده است. در ساعات اوج مصرف، دانلود و اجرای GTA 6 تا ۲۴ درصد از کل ترافیک شبکه کامکست را به خود اختصاص داد.

براساس گزارش کامکست، ترافیک اوج شبکه این شرکت در ۱۸ نوامبر ۳۱ درصد بیشتر از میانگین روزانه و ۹.۶ درصد بالاتر از رکورد قبلی آن بود. پیش از انتشار بازی، دو روز از دوره پیش‌دانلود نیز در میان ۱۰ روز پرترافیک تاریخ کامکست قرار گرفته بودند.

روز انتشار بازی در جایگاه دوم این فهرست قرار گرفت. فعالیت مربوط به کاربران GTA 6 در این روز با پخش مسابقات فوتبال پنجشنبه‌شب آمازون هم‌زمان شد. در مجموع، پنج روز از ۱۰ روز پرترافیک تاریخ شبکه کامکست به دوره پیش‌دانلود و انتشار این بازی مربوط می‌شود.

پیش‌دانلود GTA 6 از ۱۰ نوامبر آغاز شد و حجم فایل بازی که به ۲۱۲ گیگابایت می‌رسد، یکی از عوامل اصلی افزایش ترافیک شبکه بود. بازیکنان برای آماده‌سازی بازی روی کنسول‌های پلی‌استیشن و ایکس‌باکس باید این حجم سنگین داده را دریافت می‌کردند.

ISFAHAN NEWS
اخبار اصفهان
www.esfahan-news.com
License Owner& Managing director: Reza Mahzunieh
Editor-in-Chief: Marzie Rabiei
Assistant Editor-in-Chief of Isfahan Office: Hoora Building, Shahid Mofateh Street, Ahmad Abad Square, Isfahan, Iran
Tel: 031- 32274500
Public Relations: 031-32274515
Organization of advertisement: 031-32274517, 32274518, 32274512, 32274505.
Fax:031-32274507,32274511
Lithography and printing:Samim
Isfahan subscribers Office: 031-32274508
website: esfahan-news.com
SMS:30007232

Permits issued for implementation of 6 flare gas collection projects



The Deputy for Environmental Protection of the HSE General Directorate of the Oil Ministry announced the issuance of permits for six projects to reduce flare gas in the current Iranian calendar year (began on March 21) stating: "The program for collecting associated petroleum gas is underway using the capacity of the private sector and subsidiary companies of the Oil Ministry."

In an interview with a SHANA reporter, referring to measures to expedite the implementation of flare gas reduction projects, Mohammad Taghi Jafarzadeh emphasized: "Following the President's directive to the Department of Environment and the Oil Ministry, efforts were made to review these projects more rapidly and reduce the usual administrative bureaucracy."

Referring to the issuance of permits for these projects over the past seven to eight months, he said: "Most of these projects are small, and the capacity of the private sector has also been utilized for their implementation."

The Deputy for Environmental Protection of the HSE General Directorate of the Oil Ministry, referring to the projects currently underway in operational areas, expressed hope that with the completion of these projects, we will witness the extinguishing of some flares in the near future.

According to Jafarzadeh, projects related to Koupal and several gas refineries are also progressing, investors have entered the projects, and the relevant contracts have been signed.

Referring to the environmental impacts of implementing associated petroleum gas collection projects, he emphasized: "In addition to reducing environmental impacts, the implementation of these projects helps to collect and utilize associated petroleum gas and prevent the waste of these resources."

The Deputy for Environmental Protection of the HSE General Directorate of the Oil Ministry expressed hope that with the implementation of the planned programs, the volume of flare gas and the impacts resulting from burning these gases in the petroleum industry will gradually decrease.

Explaining the responsibility of the Deputy for Environmental Protection of the HSE General Directorate of the Oil Ministry regarding the environmental consequences of petroleum activities, Jafarzadeh emphasized: "The mission of the Oil Ministry is the development of the petroleum industry, and this deputy is tasked with minimizing the negative impacts and consequences of this development."

Referring to the Environmental Impact Assessment (EIA) guidelines in the petroleum industry, he explained: "These guidelines cover three areas: oil field development, linear projects such as pipelines, and point-source projects such as refineries and petrochemical complexes."

The Deputy for Environmental Protection of the HSE General Directorate of the Oil Ministry, emphasizing the necessity of public participation in environmental assessments, stated: "Public participation in this process is mandatory, and the relevant guidelines have been communicated after approval by the Department of Environment; therefore, all petroleum industry projects must incorporate public participation in the Environmental Impact Assessment process."

Jafarzadeh noted: "If environmental considerations are not fully observed in the implementation of projects, part of the responsibility falls on the Deputy for Environmental Protection of the HSE General Directorate of the Oil Ministry."

Increasing the collection of flare gases in Iran's oil industry can compensate for part of the gas shortage in winter; a capacity that both prevents resource wastage and helps sustain energy supply.

According to Mehr News Agency, flare gases are among the most well-known symbols of oil regions worldwide. Flames that have been seen for years in Iran's oil fields were a sign of burning associated petroleum gases; gases produced during oil extraction but inevitably burned if the necessary infrastructure for collection, processing, and transmission is lacking. This process, in addition to causing environmental pollution, means losing a significant volume of energy resources.

In Iran, over the past decades, a large volume of associated petroleum gas has been flared. This has not only had significant environmental impacts but has also been economically detrimental; because gas that could have been used as petrochemical feedstock, power plant fuel, or even as an export commodity has effectively turned into smoke.

With the development of technologies and the expansion of oil and gas industry infrastructure, a new approach to managing these resources has emerged. Now, collecting and utilizing flare gases is on the agenda as one of the key solutions for increasing energy efficiency. Energy experts believe this is one of the lowest-risk and most economical paths for reform in the energy sector; because it simultaneously reduces resource wastage, decreases environmental pollution, and increases the country's gas supply capacity.

In fact, flare gases are a potential energy source that, if invested in necessary infrastructure, can be returned to the consumption cycle and meet part of the country's domestic needs. From this perspective, collecting these gases, besides its environmental effects, also has significant importance in managing gas supply and demand.

In recent years, Oil Ministry has placed special focus on reducing flaring and collecting flare gases. This approach is being pursued through the implementation of numerous projects, the most important of which are the development of NGL units, construction of new processing facilities, and upgrading gas refineries.

According to announced plans, the macro-goal in the Seventh National Development Plan is to significantly reduce flare gas burning and increase the collection rate to about 16 billion cubic meters per year. Achieving this goal requires developing infrastructure capable of collecting, processing, and transferring associated petroleum gases to the consumption network.

Available statistics show that before the establishment of the 14th government, about 7 million cubic meters per day of flare gases were being collected in the southern oil-rich regions, the Central Iran Oil Company, and the Arvandan Oil and Gas Company. However, with the commissioning of new units and the completion of some infrastructure projects, this figure has now reached over 16 million cubic meters per day.

At the same time, according to officials of the National Iranian Oil Company, about 80 million cubic meters of associated petroleum gas are currently produced daily in the country. Part of this gas is transferred to NGL units and downstream facilities, but a significant portion is still burned in flares due to infrastructure limitations. Estimates indicate that the amount of flare gas in the country ranges between 40 and 50 million cubic meters per day, depending on crude oil production conditions.

Planning shows that with the development of ongoing projects, it is possible to reduce this figure by up to about 35 million cubic meters per day. Such a reduction would mean freeing up a significant volume of gas that could be used in various sectors of the economy.

One of the most important challenges in Iran's energy sector in recent years has been the gas imbalance in winter. During this season, gas consumption in the household sector increases dramatically due to heating needs, and in many cases, priority for gas supply is given to this sector. As a result, industries, power plants, and some petrochemical units face gas restrictions or cutoffs.

Collecting flare gases can play an important role as a new source of supply in reducing this imbalance. If we assume the amount of collected gas has increased from about 7 million cubic meters per day to over 16 million cubic meters per day, in practice, nearly 9 million cubic meters of additional gas enters the consumption cycle daily. On an annual scale, this amount is equivalent to over 3 billion cubic meters of gas.

Although such a capacity alone cannot completely resolve the gas imbalance in the country, it can compensate for part of the supply shortage during the cold months of the year. For example, this amount of gas can provide more stable feedstock for some energy-intensive industries or help supply fuel for power plants to reduce the need for liquid fuels such as diesel and fuel oil.

On the other hand, injecting recovered gas into the national gas network can also help increase the stability of feedstock supply for petrochemicals. Many petrochemical units face feedstock restrictions in winter, and their production capacity decreases. Using collected flare gases can compensate for part of this production decline and prevent economic losses caused by the shutdown or reduced activity of industrial units.

Overall, collecting flare gases can be considered one of the fastest and most cost-effective solutions for increasing gas supply in the country. In addition to reducing pollution and preventing resource wastage, this measure can help improve the country's energy balance and reduce some of the pressure on the gas network during the cold months. If ongoing projects are fully operationalized, this hidden energy source can play a more prominent role in managing Iran's gas imbalance in the coming years.

Important

Iran building 35 new satellites as space program accelerates

Iran is currently building more than 35 new satellites, including a 24-satellite communications constellation, as the country pushes to expand its indigenous space capabilities from manufacturing and launch to data-driven services, head of the Iranian Space Agency (ISA) Hassan Salariyeh has announced.

Salariyeh, who also serves as deputy minister of communications and information technology, made the remarks on Sunday on the sidelines of the third Omid Media Cup in Tehran, in comments carried by IRNA.

According to Salariyeh, three models of the Shahid Soleimani constellation — the country's first major low Earth orbit (LEO) communications constellation in its first phase comprising 24 satellites — will be unveiled during the Ten-Day Fajr ceremonies in February, marking the anniversary of the Islamic Revolution.

35 satellites under construction nationwide

Salariyeh said the 35 satellites under development cover a wide range, from high-resolution imaging and radar satellites to telecommunications satellites, built by state institutions, universities and private firms under the overall management, policymaking and regulation of the ISA within the Ministry of Communications and Information Technology.

In addition to the Shahid Soleimani system, imaging satellites with one-meter resolution and better, as well as radar imaging satellites, are on the production line, alongside other projects in both governmental and private sectors.

Radar satellites, he noted, use radar technology to image the Earth's surface independently of weather conditions, cloud cover, snow and other obstructions.

From mines to weather: why imaging data matters

A central part of Salariyeh's remarks was devoted to applications, underscoring that the space program is not symbolic but deeply tied to economic and environmental management.

Satellite imagery, he said, is among the most important tools for mineral exploration and estimating extraction, for monitoring the environment, identifying dust storm centers and environmental pollutants, and for meteorology — assessing atmospheric conditions, cloudiness and wind to forecast weather in the coming days.

Monitoring water resources and reserves, including snowpack in mountains, dams and lakes, is another key application. A satellite in a 500-kilometer orbit travels at about 7.5 kilometers per second, Salariyeh explained, adding that no other vehicle can scan the Earth's surface and collect data so quickly, making imaging data one of the most important tools for land monitoring and management.

Complementary constellations for communications and navigation

Alongside sensing satellites, Salariyeh highlighted the growing role of telecommunications satellites, especially in areas with no terrestrial infrastructure or difficult access — including shipping, air and rail lines, hard-to-reach regions, and as backup for ground networks.

These operate at different altitudes, from geostationary (GEO) satellites at about 36,000 kilometers to large LEO constellations providing broadband connectivity. Satellite communications, expanding rapidly worldwide without need for extensive ground infrastructure, are a key infrastructure of the digital economy, he said.

Navigation satellites for mapping and routing in aviation and shipping, he added, are another pillar, at a time when the number of satellites in orbit has grown rapidly and spacefaring countries are continuously expanding their space assets.



About 400,000 vehicles produced in 7 months

According to Mehr News Agency, Soheil Memarbashi, Deputy of the Industrial Development and Renovation Organization of Iran (IDRO), said in a televised interview: "In the first seven months of last year, 610,000 vehicles were produced, but from the beginning of this year until the end of Mehr (October 20), this figure dropped to about 400,000 vehicles."

Memarbashi added: "Due to restrictions on foreign currency allocation and restrictions on imports of auto parts, we had a roughly 33% decline in production compared with the same period last year."

He added: "We are trying to compensate for the production decline in the remaining period until the end of the year."

Memarbashi said: "Automotive policies are determined by the automotive committee of the Ministry of Industry, Mine and Trade. The Deputy for Machinery and Equipment of the Ministry of Industry, Mining and Trade, the CEO of the Industrial Development and Renovation Organization, and the head of the Consumer and Producer Protection Organization are members of this committee, and they make decisions regarding foreign currency allocation for raw materials and parts, the method of vehicle supply, and price controls."

Agriculture sector experiences 2.3% growth despite imposed difficult conditions

This summary reviews the televised remarks of Iran's Minister of Agriculture, Gholamreza Nouri Ghezeljeh, who presented a detailed account of the agriculture sector's performance during the past year and the first quarter of the current year. The minister's central message was that the sector has demonstrated considerable resilience in the face of wartime conditions, economic restrictions, sanctions, and global market pressures. According to him, agriculture recorded a 2.3 percent growth in value added last year and in the first quarter of this year, created approximately 70,000 new jobs, and exported nearly 3 billion dollars' worth of agricultural products in the first seven months of the year. These figures were presented as evidence that the sector has continued to function and grow despite difficult circumstances, and that the country's food security has not been seriously disrupted. The minister also discussed fisheries, poultry, wheat and flour pricing, bread subsidies, importers' foreign-currency claims, energy constraints, market regulation for Ramadan and Nowruz, and the implementation of the cropping pattern. The overall picture is one of a sector that has been forced to adapt quickly to external shocks while trying to balance producer incentives, consumer prices, fiscal constraints, and food security. The minister began by emphasizing that the agriculture sector has been able to overcome difficult economic and wartime conditions. He reported a 2.3 percent growth in value added last year and in the first quarter of the current year, along with the creation of about 70,000 new jobs. He attributed part of this resilience to diverse economic capacities, extensive communication with neighboring countries, and deep ties among nations. He acknowledged that recent developments had affected export and import costs and the final price of goods for traders, but argued that the goals pursued by enemies to weaken Iran had not been achieved. A major theme in his remarks was the role of public trust. He said that from the beginning of the 12-day war, people were assured that agricultural goods and food would continue to be supplied. This confidence, he argued, prevented panic buying, long queues, and store shortages, allowing markets, production, and supply chains to remain stable. He praised the people as the most important component of a strong Iran and as the support of the armed forces and government servants. The minister then reviewed several sub-sectors. In fisheries, he reported a 35 percent increase in fish catch from distant waters and open seas, despite continued insecurity in the Persian Gulf and the Strait of Hormuz. This, he said, greatly reduced the dependence of processing factories on imported tuna. He also reported a 35 percent increase in shrimp production and farming, describing these achievements as proof of the country's production capacity and the ability of operators to continue working under difficult conditions. In poultry, he said producers continued activity despite high risks and threats to energy infrastructure. The country reached self-sufficiency in chicken meat and shifted from being an importer to an exporter. At the beginning of the year, 242 tons of chicken meat were imported, but later nearly 10,000 tons were exported. He presented this as a significant turnaround. On trade, he said that in the first seven months of the year, nearly 3.5 million tons of agricultural products worth about 3 billion dollars were exported. He stressed that this level of export under war, sanctions, and economic restrictions demonstrated the high production and export capacity of Iran's agriculture sector. He concluded this part by saying that Iran stands powerfully by relying on resilience, resistance, and the companionship of the people and various state institutions. The minister also addressed reserves and production planning. He said stocks of essential goods and animal feed had increased even compared with previous years and peace conditions, and that planned programs had raised the level of reserves. He announced the start of a plan to produce and supply chicken meat at an optimal economic weight and age. The aim is to reduce waste, save animal feed, and increase the productivity of poultry units. He explained that chickens after about 40 to 42 days of age spend more energy and feed on fat production rather than protein, and longer rearing also requires certain drugs and vaccines for the final growth period. The new plan therefore seeks to increase productivity, reduce input consumption, improve public health, and provide more protein for consumers, while also helping the economic performance of poultry units. He also introduced a "sized chicken" plan with a standard weight of about 1.5 kilograms. He asked the public to welcome this product, arguing that it would help stabilize prices faster and increase production volume. He added that planning for Ramadan and Nowruz would adjust chick placement according to this production model so that per capita consumption and total supply would not be disrupted. The second major theme was market regulation, pricing, and subsidies, especially for wheat, flour, and bread. The minister stated clearly that there had been no change in the price of wheat and flour for subsidized bakeries. He explained that under Article 67 of the executive regulations of the budget law for the year 1405, wheat and flour needed by guilds and industry must be supplied at cost price. As a result, supply to various industries has gradually been removed from the subsidized rate.

ISFAHAN NEWS
Wednesday - November 25, 2026
WWW.ESFAHAN-NEWS.COM
The First Bilingual Economic Newspaper In Isfahan Province

Two super-tankers hit sea mines in Strait of Hormuz, IRGC says

The IRGC Navy said in a statement released late Sunday that two supertankers were struck by naval mines and disabled after disregarding its forces' instructions and attempting to transit the Strait of Hormuz via unauthorized routes.
According to the statement, the incidents occurred at two separate locations: one north of Ghannam Island and the other east of the Strait of Hormuz. The IRGC Navy reiterated that the strategic waterway remains under the full control and surveillance of its naval forces, warning tanker owners, shipping companies and commercial operators against ignoring its directives.

A Healthy Mouth: Everyday Habits That Protect Your Teeth and Gums

By: PARISA JAMADI

Source: World Health Organization (WHO) — Oral health, 17 March 2025. https://www.who.int/news-room/fact-sheets/detail/oral-health



Oral health is an important part of overall well-being. The mouth helps us eat, speak, smile, and communicate, so problems involving the teeth or gums can affect daily life. Tooth decay and gum disease are common, but many oral health conditions can be prevented or treated when they are identified early. A consistent daily routine, sensible food choices, and regular dental care all help protect the mouth.
Brushing is the foundation of daily oral hygiene. Dental plaque is a sticky layer of bacteria that continually forms on tooth surfaces. If it is not removed, bacteria can use sugars from food and drinks to produce acids. These acids gradually weaken tooth enamel and may lead to cavities. Brushing twice a day with fluoride toothpaste helps remove plaque and strengthen the tooth surface. It is important to clean all sides of the teeth, including the areas near the gumline, and to follow the instructions on the toothpaste label.
Cleaning between the teeth is also necessary. A toothbrush cannot easily reach every narrow space, where food particles and plaque may collect. Dental floss or suitable interdental brushes can help clean these areas. People may need different tools depending on the size of the spaces between their teeth, dental work, or personal abilities. A dentist or dental hygienist can demonstrate an appropriate technique.
Food and drink choices influence oral health. Frequent exposure to free sugars gives plaque bacteria more opportunities to produce acids. Sugars may be present in sweets and soft drinks, but they can also occur in honey, syrups, and fruit juices. Reducing how often sugary foods and drinks are consumed is useful, not just reducing the total amount. Choosing water as the usual drink and keeping sweet foods to mealtimes can help reduce repeated acid attacks on the teeth.
Fluoride is another important part of cavity prevention. It helps make tooth enamel more resistant to acid and can support the repair of early damage. Fluoride toothpaste is widely recommended, but the appropriate product and amount can depend on age and individual circumstances. Young children need supervision when brushing so that they use only the recommended amount and do not swallow toothpaste. A dental professional can provide age-appropriate advice.
Healthy gums matter just as much as healthy teeth. Gums that regularly bleed, become swollen, or feel tender may be showing signs of inflammation. Plaque left around the gumline can contribute to gum disease. Daily brushing and cleaning between teeth help control plaque, while tobacco use increases the risk of gum problems and other oral diseases. Persistent bleeding or swelling should not simply be ignored; a dental professional can assess the cause.
Regular dental visits are useful even when nothing hurts. Early tooth decay and gum disease may not cause obvious symptoms at first. Check-ups allow a dental professional to identify changes, give preventive advice, and recommend treatment before a small problem becomes more complicated. The right interval between visits varies according to a person's oral health and risk factors.
Small habits can make a lasting difference: brush morning and night, clean between the teeth every day, drink water regularly, limit sugary snacks and drinks, avoid tobacco, and seek dental advice when symptoms appear. Oral care does not need to be complicated, but it does need to be consistent. Protecting the mouth through prevention supports comfort, confidence, and quality of life at every age.

Iran dismantles four terrorist cells

Iranian security forces have dismantled four-armed cells affiliated with a separatist group in West Azarbaijan Province, arresting all 27 members and seizing dozens of firearms, ammunition magazines and a Starlink satellite communications device, the Intelligence Ministry announced.
In a statement, the ministry said the operation was conducted by personnel of the Intelligence Department in West Azarbaijan as part of ongoing efforts to thwart terrorist plots and prevent attempts by 'US-Israeli-backed agents' to carry out attacks inside Iran.
According to the statement, the four cells had been organizing armed operations and other activities aimed at undermining security in the country. All 27 members were identified and arrested in an intelligence-led operation.
Security forces seized 52 AK-47 assault rifles, 94 magazines and a Starlink device during the operation, the ministry said.
The dismantled network was structured into five separate divisions responsible for espionage, operational activities, propaganda, logistical support and financial affairs. Its members had also been involved in transferring weapons from border areas into the country's interior and transporting Starlink devices to urban centers to facilitate activities in support of the US-Israeli offensive, the statement added.
In a separate operation, the ministry announced the arrest of six members of three weapons- and ammunition-smuggling teams who were intercepted while entering Iran from neighboring countries.
The groups were allegedly seeking to smuggle weapons into the country for use in terrorist operations and urban warfare, according to the statement.
One of the six detainees is a foreign national, the ministry said.
Security forces seized a total of 201 handguns and assault weapons, as well as 100 additional pistol magazines, from the smuggling teams.

Maritime diplomacy on path to developing port co-op, attracting investment, technology transfer

The Deputy Minister of Transport and Urban Development and CEO of the Ports and Maritime Organization emphasized the development of port and maritime cooperation, the formation of a joint maritime committee, the use of educational and technological capacities, and the facilitation of joint investments with the aim of enhancing Iran's international standing in maritime transport.
According to IRNA, reporting from the Ports and Maritime Organization, Mohammad Shakibi-Nasab, in continuation of his meetings and talks with representatives of the diplomatic apparatus of the Islamic Republic of Iran in foreign countries, discussed in meetings with Abolfazl Abdoli and Mohsen Shamsi-Zadeh Ravandi, Iran's new ambassadors in Malaysia and Cyprus, solutions for developing port and maritime interactions, strengthening trade and transport cooperation, using international capacities to develop the country's sea-based economy, and adopting joint positions in international organizations, including the International Maritime Organization (IMO).
In these meetings, referring to the importance of maritime transport in the country's trade and the role of ports in developing economic exchanges, emphasis was placed on the necessity of strengthening maritime diplomacy, identifying cooperation opportunities with target countries, and using the capacities of the Islamic Republic of Iran's missions abroad to facilitate specialized, commercial, and investment communications.
One of the important axes of these talks was the proposal to form a joint maritime and port committee with Malaysia and Cyprus in order to identify capacities, determine areas of cooperation, and follow up on specialized issues in the maritime and port field.
In this framework, holding joint specialized meetings, including virtual meetings, was proposed as the first step in developing cooperation so that, while reviewing the capacities and expectations of the parties, the ground would be provided for continuous interactions and the drafting of joint plans.
Frther, the development of educational and technological cooperation with Malaysia and Cyprus, especially in the fields of port management, maritime transport, engineering, and modern technologies, was among the other areas considered in these meetings.
Given the existing capacities in the ports of the two countries, emphasis was placed on using international experience in the management and operation of ports, exchanging specialized knowledge, holding scientific and educational meetings, and providing the ground for specialized visits and the transfer of experience.
In another part of the talks, the issue of developing joint investments and providing the ground for a more active presence of the Iranian private sector in international port and maritime markets was considered.

Malaysian ambassador's Bushehr visit signals new push for trade, investment ties



Malaysia's ambassador to Iran, Dato' Wan Aznainizam Yusri bin Wan Abdul Rashid, visited Bushehr on Wednesday (November 18) where provincial officials showcased the Persian Gulf province's economic and commercial capacities and called for deeper bilateral cooperation in ports, petrochemicals, fisheries, agriculture, and tourism.
The Governor of Bushehr, emphasizing the province's extensive economic and commercial capacities, called for expanding bilateral relations with Malaysia, facilitating the presence of Malaysian investors, and expanding cooperation in the fields of ports, petrochemicals, fisheries, agriculture, and tourism.
According to IRNA, Arsalan Zare said during a meeting with Dato' Wan Aznainizam Yusri bin Wan Abdul Rashid, the Ambassador of Malaysia to Iran: "I hope this meeting will pave the way for strengthening friendly relations and developing joint cooperation between Bushehr Province, Iran, and the friendly and brotherly country of Malaysia."
Introducing the economic capacities and advantages of Bushehr Province, he added: "Due to its strategic location on the Persian Gulf, its extensive port and maritime capacities, oil, gas, and petrochemical industries, fisheries and aquaculture, as well as its historical and tourism attractions, this province has valuable capabilities for developing cooperation with Malaysia."
The Governor of Bushehr announced readiness for the presence of Malaysian investors and traders in the province and stated: "We hope that, with proper planning, bilateral cooperation will expand in areas such as maritime trade, petrochemical industries, processing of fishery products, agriculture, and tourism."
Zare, referring to the importance of cultural and social relations between the two countries, said: "We believe that developing cultural, scientific, academic, and tourism relations can help strengthen the bonds between the peoples of the two countries."
He also emphasized the necessity of strengthening relations between traders abd businessmen of both sides and added: "We expect that, with the assistance of the Malaysian Ambassador, the ground will be prepared for exchanging trade delegations with the cooperation and coordination of the chambers of commerce, industries, mines, and agriculture of the two countries."
The Governor of Bushehr continued: "Introducing the investment opportunities of Bushehr Province and establishing effective communication between economic actors of both sides can pave the way for greater understanding of mutual capacities and an increase in trade and economic cooperation."
Zare expressed hope that, by pursuing these issues and developing interactions between the public and private sectors of the two countries, the level of economic and trade relations between Bushehr and Malaysia will be further elevated.
Also, the Malaysian Ambassador, in an interview on the sidelines of visiting the BuDEX exhibition, referring to his country's strategic position in regional trade, said: "Malaysia can be a gateway for the entry of Iranian products into the markets of ASEAN member countries, and Iranian date producers and exporters can benefit from the trade opportunities of this market."
The 8th International Specialized Exhibition of Dates and Related Industries of Bushehr (BuDEX) was held at the Permanent Exhibition Fairgrounds of Bushehr Province during November 17-20.
The push for closer Bushehr–Malaysia ties comes against the backdrop of a modest but growing bilateral trade relationship. Malaysia's total trade with Iran was valued at RM2.6 billion in 2024, up 24.6 percent from the previous year, with Malaysian exports consisting largely of palm oil and imports mainly Iranian oil and gas products. In 2025, bilateral trade stood at RM2.45 billion, with Malaysian exports accounting for RM2.17 billion. While Iran remains a small trading partner for Malaysia, both sides have identified energy, agriculture, food security, palm oil, the halal economy, and technology as areas for expansion.
The Malaysian ambassador's visit to Bushehr, including his tour of the BuDEX exhibition, thus served as a platform for presenting the province's investment opportunities and for signaling a shared interest in moving beyond traditional trade flows toward a more diversified economic partnership—one that leverages Bushehr's port and industrial infrastructure and Malaysia's role as a gateway to Southeast Asian markets.
For Bushehr, the hoped-for outcome is concrete: Malaysian investment, more frequent trade delegations, and a higher profile for provincial products—including dates—in ASEAN markets. Whether those ambitions translate into measurable trade growth will depend on the pace of follow-up between the two countries' public and private sectors.

Iran's naval dominance extends 500km beyond Persian Gulf: IRGC Cmdr.



Iran's naval dominance now extends at least 500 kilometers beyond the Persian Gulf and the Strait of Hormuz, forcing enemy warships to keep their distance from the region, the commander of the Islamic Revolution Guards Corps (IRGC) said.
In comments at a gathering of university students on Friday, Major General Ahmad Vahidi said Iran's naval forces have established control not only over the Persian Gulf and the Strait of Hormuz but also over open waters hundreds of kilometers farther away.
"Why do enemy warships not dare to come closer than 500 to 600 kilometers?" he asked, attributing this to the combat capabilities of Iran's naval forces and the strength of commanders and personnel of the IRGC Aerospace Force.
Major General Vahidi noted that the Persian Gulf had previously hosted as many as 120 Western military vessels at certain times, while between 70 and 80 were normally present. However, he said, there has been no sign of those vessels for many months, either in the Strait of Hormuz or beyond it.
"The enemies must understand that they have no option but to admit defeat, and no choice but to leave the region," he stated.
The IRGC commander also stressed that retaliation for the US-Israeli crimes against Iran is an undeniable right, warning that the world would no longer be a safe place for those responsible for the killings and atrocities.
"They will have no peaceful sleep and must tremble over the crimes they have committed," he said.
Major General Vahidi added that the Iranian nation would pursue those responsible until revenge is exacted for the blood of martyred Leader of the Islamic Revolution Ayatollah Seyed Ali Khamenei, the victims of the Minab tragedy and all other martyrs.
He also highlighted the full combat readiness of Iran's Armed Forces, saying IRGC Aerospace Force personnel are continuously developing and unveiling new capabilities.
According to Major General Vahidi, the force's current capabilities are undoubtedly greater than those demonstrated during the first war of aggression, with its innovations, operational capabilities and technological achievements having also advanced.

تکمیل درمانگاه تامین اجتماعی فریدونشهر نیازمند ۱۰۰۰ میلیارد ریال اعتبار

معاون امور عمرانی فرماندار فریدونشهر از پیشرفت ۷۵ درصدی طرح احداث درمانگاه تأمین اجتماعی این شهرستان خبر داد و گفت: تکمیل و بهره‌برداری از این طرح مهم درمانی در گرو تأمین یک هزار میلیارد ریال اعتبار است.

ابراهیم اصلانی روز سه‌شنبه در گفت‌وگو با ایرنا اظهار داشت: این طرح در زمینی به مساحت یک هزار و ۵۰۰ مترمربع، در سه طبقه و با زیربنای ۲ هزار و ۵۰۰ مترمربع در حال احداث است و تاکنون حدود ۸۰۰ میلیارد ریال برای اجرای آن هزینه شده است.

وی تصریح کرد: تأخیر در تکمیل چنین پروژه‌هایی، علاوه بر افزایش هزینه‌های ساخت بر اثر تورم و تغییر قیمت مصالح و تجهیزات، بهره‌مندی مردم از ظرفیت‌های پیش‌بینی‌شده درمانی را به تعویق می‌اندازد.

معاون امور عمرانی فرماندار فریدونشهر افزود: درمانگاه جدید تأمین اجتماعی فریدونشهر با برخورداری از خدمات سطح یک درمانی شامل پزشک عمومی، دندانپزشکی و آزمایشگاه، ضمن ارتقای کیفیت خدمات درمانی ارائه‌شده به بیمه‌شدگان و شهروندان، زمینه توسعه و گسترش خدمات درمانی تأمین اجتماعی در این شهرستان را فراهم خواهد کرد.

وی خاطرنشان کرد: تکمیل این مرکز درمانی می‌تواند ضمن ارتقای سطح خدمات‌رسانی به بیمه‌شدگان تأمین اجتماعی، بخشی از مراجعات درمانی به مراکز خارج از شهرستان را کاهش داده و زمینه دسترسی آسان‌تر شهروندان به خدمات اولیه سلامت را فراهم کند.

اصلانی اعلام کرد: عملیات اجرایی این طرح از ابتدای سال ۱۴۰۳ آغاز شده و در صورت تأمین اعتبار موردنیاز، طبق پیش‌بینی‌ها تا پایان نیمه نخست سال ۱۴۰۶ به بهره‌برداری می‌رسد.

شهرستان فریدونشهر در ۱۸۵ کیلومتری غرب اصفهان قرار دارد.

مدیرعامل شرکت مشعل پویا اسپادانا خبر داد:

بومی‌سازی مخزن پالایشگاه اصفهان توسط متخصصان ایرانی



مدیرعامل شرکت مشعل پویا اسپادانا، گفت: متخصصان داخلی در شرایط جنگ و تحریم، برای نخستین‌بار در کشور جوشکاری با ضخامت ۲۷۸ میلی‌متر را با روش شکاف باریک در مخزن پالایشگاه اصفهان اجرا کردند.

به گزارش خبرگزاری فارس از اصفهان، از ظرفیت پالایش روزانه بیش از ۲ میلیون بشکه نفت تا ساخت تجهیزات فوق‌سنگین صنعت انرژی، ایران در شمار بازیگران بزرگ صنعت پالایش جهان قرار دارد.

در این مسیر، اصفهان با پالایشگاهی که حدود یک‌ششم ظرفیت پالایشی کشور را در اختیار دارد، به یکی از کانون‌های مهم این قدرت صنعتی تبدیل شده است؛ جایی که متخصصان ایرانی ساخت مخزنی ۵۳۰ تنی را پس از توقف پروژه در کره جنوبی برعهده گرفتند و فناوری جوشکاری با ضخامت ۲۷۸ میلی‌متر را در صنعت نفت کشور به اجرا درآوردند.

داستان این دستاورد از جایی آغاز شد که ساخت یکی از تجهیزات راهبردی طرح گوگردزدایی پالایشگاه اصفهان به یک سازنده خارجی سپرده شده بود؛ اما با تشدید تحریم‌ها و توقف فعالیت شرکت کره‌ای، پروژه در میانه راه ماند. قطعات نیمه‌ساخته به ایران بازگشت و ادامه کار به متخصصان داخلی واگذار شد؛ تصمیمی که در نهایت به تکمیل مخزنی با وزن ۵۳۰ تن و اجرای یکی از دشوارترین عملیات جوشکاری در تجهیزات صنعت نفت کشور انجامید.

ایران در جمع ده قدرت بزرگ پالایشی جهان ایستاده است

صنعت پالایش، یکی از حلقه‌های تعیین‌کننده زنجیره ارزش نفت است؛ جایی که نفت خام از ماده اولیه به فرآورده‌های موردنیاز حمل‌ونقل، صنایع و زندگی روزمره تبدیل می‌شود. توان یک کشور در این عرصه، تنها با میزان استخراج نفت سنجیده نمی‌شود؛ ظرفیت پالایش، فناوری تبدیل فرآورده‌های سنگین، کیفیت سوخت و توان ساخت و نگهداری تجهیزات پیچیده نیز سهم مهمی در قدرت صنعتی آن دارند.

بر اساس آمارنامه آماری سال ۲۰۲۵ سازمان کشورهای صادرکننده نفت، ظرفیت اسمی پالایش نفت ایران در سال ۲۰۲۴ به حدود ۲ میلیون و ۲۳۷ هزار بشکه در روز رسیده است. این میزان، ایران را در رتبه نهم جهان از نظر ظرفیت پالایشی قرار می‌دهد؛ جایگاهی در میان ده کشور نخست این صنعت که در کنار ظرفیت‌های بزرگ آمریکا، چین، روسیه، هند و دیگر قدرت‌های پالایشی جهان معنا پیدا می‌کند. ایران همچنین پس از عربستان، دومین کشور دارای بیشترین ظرفیت پالایش در میان اعضای اوپک است.

این ارقام نشان می‌دهد صنعت پالایش ایران در مقیاسی فراتر از نیازهای محلی و منطقه‌ای فعالیت می‌کند. نگهداری چنین ظرفیتی، توسعه واحدهای فرایندی و ارتقای کیفیت محصولات به شبکه‌ای از دانش فنی، تجهیزات تخصصی، مهندسان و سازندگان صنعتی نیاز دارد. هر تجهیزی که در داخل کشور طراحی، ساخته یا تکمیل شود، بخشی از این زنجیره را در برابر توقف همکاری خارجی مقاوم‌تر می‌کند.

سهم اصفهان از قدرت پالایشی ایران به یک‌ششم می‌رسد

در جغرافیای پالایش کشور، اصفهان جایگاهی ویژه دارد. پالایشگاه نفت اصفهان با ظرفیت اسمی حدود ۳۷۵ هزار بشکه در روز، یکی از بزرگ‌ترین پالایشگاه‌های ایران است. مقایسه این ظرفیت با مجموع ظرفیت پالایشی کشور نشان می‌دهد حدود ۱۶/۸ درصد از توان پالایش نفت ایران در این مجموعه متمرکز شده است؛ سهمی نزدیک به یک ششم ظرفیت ملی.

اهمیت این مجموعه به حجم خوراک ورودی آن محدود نمی‌شود. پالایشگاه اصفهان با تولید طیف گسترده‌ای از فرآورده‌های نفتی، در تأمین سوخت کشور نقش دارد و دامنه اثرگذاری آن از استان فراتر می‌رود. بخشی از بنزین و گازوئیل موردنیاز کشور در این پالایشگاه تولید می‌شود و شبکه تأمین سوخت چندین استان به فعالیت آن وابسته است.

در چنین مجموعه‌ای، توقف یک واحد فرایندی یا تأخیر در تأمین یک تجهیز کلیدی می‌تواند بر زمان‌بندی اجرای طرح‌های توسعه‌ای اثر بگذارد. به همین دلیل، توان ساخت تجهیزات سنگین و پیچیده در نزدیکی محل مصرف، اهمیت راهبردی دارد؛ ظرفیتی که می‌تواند زمان انتظار برای تأمین قطعات، دشواری انتقال تجهیزات بزرگ و وابستگی به سازندگان خارجی را کاهش دهد.

مرتضی کاظمی، مدیرعامل شرکت مشعل پویا اسپادانا در گفت‌وگو با خبرنگار فارس در اصفهان اظهار داشت: ساخت مخزن تحت فشار V-۷۴۲۰۳ که یکی از تجهیزات مورد نیاز طرح گوگردزدایی از ته‌مانده‌های برج تقطیر پالایشگاه است، ابتدا به شرکتی در کره جنوبی واگذار شده بود؛ اما با تشدید تحریم‌ها و توقف فعالیت شرکت خارجی، روند تکمیل این تجهیز متوقف شد.

وی افزود: با تصمیم شرکت پالایش نفت اصفهان، قطعات نیمه ساخته این مجموعه به کشور منتقل شد و مسئولیت تکمیل، مونتاژ و جوشکاری ۱۹ تجهیز با وزن مجموع بیش از ۲۸۰۰ تن به متخصصان بومی واگذار شد. به این ترتیب، ادامه ساخت تجهیزات با استفاده از توان فنی و نیروی متخصص داخلی دنبال شد.

کاظمی با اشاره به مشخصات مخزن V-۷۴۲۰۳ گفت: این مخزن حدود ۵۳۰ تن وزن، ۱۸ متر طول، ۷ متر ارتفاع، ۴ متر قطر داخلی و ۲۰۵ مترمکعب ظرفیت دارد و در طرح گوگردزدایی از ته‌مانده‌های برج تقطیر پالایشگاه اصفهان مورد استفاده قرار می‌گیرد.

جوشکاری با ضخامت ۲۷۸ میلی‌متر بومی شد

مدیرعامل شرکت مشعل پویا اسپادانا بیان کرد: مهم‌ترین بخش فنی این پروژه، جوشکاری قسمت‌های اصلی بدنه مخزن با ضخامت ۲۷۸ میلی‌متر بود. اجرای این کار به روش تخصصی جوشکاری، تجهیزات ویژه و کنترل دقیق دمای فلز نیاز داشت.

کاظمی ادامه داد: برای اجرای این کار از روش جوشکاری با شکاف باریک و جوشکاری زیرپودری استفاده شد. جوشکاری با این ضخامت و روش، برای نخستین‌بار در کشور و در تجهیزات صنعت نفت، به دست متخصصان ایرانی انجام گرفت.

وی با اشاره به مدت اجرای عملیات جوشکاری اظهار داشت: جوشکاری درز اصلی مخزن به‌صورت پیوسته و شبانه‌روزی، حدود ۴۰ شبانه‌روز ادامه داشت و مجموع عملیات تکمیل، مونتاژ و جوشکاری این تجهیز نیز حدود ۱۰ ماه کاری زمان برد.

مخزن پس از آزمایش‌های فنی نصب شد

کاظمی گفت: پس از پایان جوشکاری، آزمایش‌های کیفی و عملیات حرارتی روی مخزن انجام شد و این تجهیز آزمایش فشار با آب را نیز پشت سر گذاشت. پس از تکمیل این مراحل، مخزن به محل اجرای طرح گوگردزدایی پالایشگاه اصفهان منتقل و نصب شد.

وی استفاده از تجهیزات ساخت داخل و همکاری شرکت‌های دانش‌بنیان و متخصصان داخلی را از بخش‌های دیگر اجرای این پروژه عنوان کرد و افزود: نزدیکی محل ساخت به پالایشگاه اصفهان نیز دشواری‌های حمل‌ونقل مخزنی با این ابعاد و وزن را کاهش داد و امکان انتقال آن به محل نصب را فراهم کرد.

ساخت داخل وابستگی به شرکت خارجی را کاهش داد

مدیرعامل شرکت مشعل پویا اسپادانا با اشاره به اهمیت اجرای این پروژه در شرایط تحریم اظهار داشت: توقف فعالیت سازنده خارجی، تکمیل تجهیزات را با مشکل مواجه کرد؛ اما انتقال قطعات نیمه‌ساخته به کشور و ادامه عملیات به دست متخصصان داخلی، امکان تکمیل این مخزن و اجرای مراحل تخصصی جوشکاری را در داخل فراهم کرد.

وی افزود: اجرای این پروژه تجربه‌ای در زمینه انتقال و بومی‌سازی دانش فنی و افزایش توان داخلی برای ساخت و تکمیل تجهیزات پیچیده صنعت نفت ایجاد کرد.

استفاده از این توانایی در پروژه‌های مشابه می‌تواند وابستگی به سازندگان خارجی را کاهش دهد.

قدرت پالایشی ایران با ساخت تجهیزات راهبردی کامل‌تر می‌شود

جایگاه ایران در میان ده کشور نخست جهان از نظر ظرفیت پالایش، حاصل فعالیت مجموعه‌ای از پالایشگاه‌ها و زنجیره گسترده‌ای از شرکت‌های مهندسی، سازندگان تجهیزات، نیروهای متخصص و صنایع پشتیبان است. این جایگاه زمانی پایدارتر می‌شود که کشور در کنار بهره‌برداری از ظرفیت‌های موجود، توان طراحی، ساخت، تعمیر و ارتقای تجهیزات پیچیده را نیز در داخل توسعه دهد.

اصفهان در این مسیر سهمی فراتر از ظرفیت ۳۷۵ هزار بشکه‌ای پالایشگاه خود دارد. ساخت مخزن ۵۳۰ تنی، اجرای جوشکاری با ضخامت ۲۷۸ میلی‌متر و مشارکت متخصصان داخلی در تکمیل تجهیزات طرح گوگردزدایی، نمونه‌ای از نقشی است که توان صنعتی این استان در تقویت زیرساخت انرژی کشور ایفا می‌کند.

از دل کارگاه‌های صنعتی اصفهان، تجهیزی بیرون آمده که ساخت آن در خارج از کشور متوقف مانده بود؛ اما مهندسی، دانش فنی و نیروی متخصص ایرانی توانستند مسیر آن را تا تکمیل و نصب ادامه دهند. این همان حلقه‌ای است که قدرت پالایشی ایران را از ظرفیت تولید فراتر می‌برد و به توان ساخت داخل پیوند می‌زند؛ حلقه‌ای که اصفهان در شکل‌گیری آن سهمی قابل اندازه‌گیری و اثرگذار دارد.

انرژی

اصفهان در جمع ۱۱ استان در معرض تنش گازی قرار گرفت؛ مدیریت مصرف، شرط عبور از زمستان است

سرما سخت سوزان است

مدیرعامل شرکت گاز اصفهان با اشاره به افزایش مصرف گاز همزمان با کاهش دمای هوا گفت: بر اساس پیش‌بینی‌های شرکت ملی گاز، ۱۱ استان کشور از جمله اصفهان در فصل سرد سال در معرض تنش گازی قرار دارند و مدیریت مصرف و صرفه‌جویی شهروندان برای عبور از این شرایط ضروری است.

ابراهیم محسنی در گفت و گو با ایرنا ضمن اشاره به آخرین وضعیت تولید، تأمین و مصرف گاز در استان اظهار داشت: کاهش دمای هوا در روزهای اخیر، افزایش قابل توجه مصرف گاز در بخش خانگی را به دنبال داشته است به طوری که مصرف گاز در، در بخش خانگی، تجاری و صنایع جزء استان از حدود ۱۲ میلیون مترمکعب در ابتدای مهرماه امسال به حدود ۳۳ میلیون مترمکعب رسیده است.

وی با بیان اینکه مصرف روزانه گاز استان در مجموع حدود ۵۶ میلیون مترمکعب است، خاطرنشان کرد: اکنون نزدیک به ۵۹ درصد از کل مصرف گاز استان، معادل ۳۳ میلیون مترمکعب، در بخش خانگی، تجاری و صنایع جزء مصرف می‌شود.

مدیرعامل شرکت گاز استان اصفهان افزود: صنایع جزء شامل واحدهای آجرپزی، کاشی و سرامیک، آهک و گچ و همچنین بخش کشاورزی و دامداری است که به دلیل ارتباط مستقیم با تولید محصولات غذایی و موجودات زنده، در اولویت‌های پایانی برنامه مدیریت مصرف و اعمال محدودیت‌ها قرار دارند.

این مقام مسوول با اشاره به پیش‌بینی تنش گازی در ۱۱ استان کشور بیان کرد: بر اساس پیش‌بینی‌های مدیریت راهبردی شرکت ملی گاز و بررسی روند مصرف در سال‌های گذشته، استان اصفهان نیز در شمار استان‌های در معرض تنش گازی قرار دارد و غرب استان یکی از مناطق دارای احتمال بروز این شرایط است.

محسنی گفت: برای مدیریت شرایط احتمالی در غرب استان، سناریوهای مختلفی با همکاری فرمانداران، شرکت ملی گاز و دستگاه‌های مرتبط تدوین شده است اما همراهی مردم در کاهش مصرف، نقش مهمی در عبور از روزهای سرد خواهد داشت.

مدیرعامل شرکت گاز استان اصفهان با اشاره به اقدامات انجام‌شده برای حفظ امنیت غذایی و استمرار تولید در استان گفت: از ابتدای سال، جلسات مشترکی با مسوولان شورای انرژی استان، سازمان جهاد کشاورزی و اصناف مرتبط برگزار و تمهیدات لازم برای تأمین سوخت جایگزین و جلوگیری از آسیب به واحدهای تولیدی اندیشیده شده است.

وی تاکید کرد: در بخش گلخانه‌ای، با توجه به حساسیت محصولات و احتمال آسیب دیدن کشت در صورت قطع گاز یا بروز تنش حرارتی، مقرر شد سطح زیر کشت برخی واحدها در سال جاری به حدود یک‌سوم کاهش یابد و سوخت دوم مورد نیاز آن‌ها نیز با همکاری شرکت پخش فرآورده‌های نفتی تأمین شود.

محسنی با بیان اینکه تجهیز مخازن ذخیره‌سازی و مشعل‌های واحدهای گلخانه‌ای برای استفاده از سوخت دوم ضروری است، اظهار داشت: در این زمینه اقداماتی با همکاری جهاد کشاورزی، شرکت گاز، شرکت پخش فرآورده‌های نفتی و استانداری انجام شده است.

وی از برنامه‌ریزی برای استفاده از ظرفیت شرکت‌های کارور انرژی با هدف بهینه‌سازی مصرف گاز در گلخانه‌ها و واحدهای دام و طیور خبر داد و افزود: برخی واحدهای تولیدی مرتبط با امنیت غذایی نیز با توجه به اهمیت استمرار تولید، در برنامه اعمال محدودیت‌های مصرف قرار نمی‌گیرند.

مدیرعامل شرکت گاز استان اصفهان با تأکید بر ضرورت مدیریت مصرف گاز در بخش خانگی گفت: اگرچه الگوی مصرف صنایع تا حد زیادی قابل پیش‌بینی است، اما مصرف خانگی با تغییرات دمایی افزایش می‌یابد و در روزهای سرد باید توجه ویژه‌ای به کنترل آن داشت.

محسنی افزود: در برخی واحدهای مسکونی، با روشن شدن سامانه‌های گرمایشی، حتی پس از افزایش دمای هوا نیز تجهیزات همچنان فعال می‌مانند و همین موضوع می‌تواند مصرف گاز را افزایش دهد.

وی از شهروندان خواست با رعایت دمای متعارف در محیط‌های مسکونی، استفاده بهینه از وسایل گرمایشی و پرهیز از مصرف غیرضروری، به مدیریت شبکه گاز کمک کنند.

مراقب کلاهبرداری در خرید طلای سبک باشید؛

بازار طلا در معرض تقلب‌های هوشمندانه



یلداتوکلی

اصفهان شهری است که در صنایع مختلف در سطح کشور شناخته شده که یکی از آنها صنعت طلا است .

خرید طلا در روزهای گران شدن، فراتر از یک معامله ساده، یک تصمیم استراتژیک است که نیاز به آگاهی کامل از استانداردهای امنیتی دارد. از استفاده از پک‌های جدید اتحادیه برای تشخیص اصالت طلا گرفته تا انتخاب درست میان سکه و طلای آب‌شده، همگی از نکاتی هستند که یک سرمایه‌گذار هوشمند باید بداند. در نشست خبری اخیر یک فعال صنعت طلا در اصفهان، ابعاد جدیدی از امنیت در بازار طلا و چالش‌های مربوط به خرید محصولات سبک مطرح شد که دانستن آن‌ها می‌تواند تفاوت میان یک خرید موفق و یک سرمایه‌گذاری شکست‌خورده را رقم بزند.

بازار طلای سبک و کم‌اجرت، در معرض تقلب‌های هوشمندانه

در همین راستا، احمد مظاهری، فعال صنعت طلا، در یک نشست خبری در جمع خبرنگاران، به بررسی معضلات و چالش‌های روز بازار طلا پرداخت. وی با تأکید بر اینکه خریداران در این روزهای پرنوسان باید بیش از هر زمان دیگری هوشیار باشند، هشدار داد که بازار طلای سبک و کم‌اجرت، همواره در معرض تقلب‌های هوشمندانه قرار دارد. مظاهری با اشاره به محصولاتی مثل الیزابت که بسیاری از مردم برای سرمایه‌گذاری‌های کوچک به سراغ آن‌ها می‌روند، خاطرنشان کرد که وجود نمونه‌های تقلبی در این حوزه بسیار زیاد است و خریداران نباید بدون بررسی دقیق و از جای مطمئن اقدام به خرید کنند.

البته برای جلوگیری از این آسیب‌ها، اتحادیه گام‌های مهمی برداشته است و الیزابت در پک های مخصوص به عنوان یک سپر امنیتی ضرب شده است. وی تصریح کرد که از این پس، پک‌های قدیمی با شکل‌ها و بسته‌بندی‌های متنوع که در فروشگاه‌های مختلف دیده می‌شدند، اعتبار لازم را ندارند و خریداران حتماً باید درخواست پک‌های جدید اتحادیه را داشته باشند. این پک‌ها مجهز به سیستم‌های امنیتی خاصی هستند که در زمان فروش و باز کردن آن‌ها، هرگونه مغایرت در وزن یا اصالت طلا را بلافاصله آشکار می‌کنند.

مسیرهای امن در میان حباب

این کارشناس و فعال حوزه طلا در ادامه سخنان خود، به بررسی جایگزین‌های مناسب برای کسانی که از خرید طلای آب‌شده فاصله گرفته‌اند، پرداخت. وی معتقد است که سکه بانکی می‌تواند یکی از بهترین گزینه‌ها برای سرمایه‌گذاری باشد، زیرا محصولی است که با ضمانت ضرب بانک مرکزی عرضه می‌شود و خریدار را از چالش‌های پیچیده وزن و فاکتور در بحث طلا بی‌نیاز می‌کند. وی همچنین به موضوع «حباب سکه» اشاره کرد و گفت که اگرچه حباب در زمان خرید روی قیمت اثر می‌گذارد، اما نوسان این حباب می‌تواند در زمان فروش، فرصت‌هایی را هم برای سود بیشتر فراهم کند. او پیشنهاد کرد که سرمایه‌گذاران بر اساس بودجه خود، سعی کنند همیشه سکه‌های بانکی با وزن مشخص را تهیه کنند تا مدیریت سرمایه برایشان آسان‌تر شود.

محصولات ایرانی در بازارهای صادراتی

مظاهری در بخش دیگری از نشست خبری، به تحول بزرگ در کیفیت تولید طلای داخلی نیز اشاره کرد. وی گفت که صنعت طلا در ایران به چنان سطح کیفی و تکنولوژیکی رسیده است که محصولات داخلی با کیفیت بسیار بالا و طراحی‌های مدرن، به راحتی با محصولات مطرح جهانی رقابت می‌کنند. این ارتقا باعث شده تا محصولات ایرانی نه تنها در بازار داخلی، بلکه در بازارهای صادراتی نیز جایگاه ویژه‌ای پیدا کنند.

در پایان، وی از تفاوت عیار طلا در کشورهای مختلف گفت و توضیح داد که استاندارد عیار در ایران (مثلاً طلای ۱۸ عیار) با استانداردهای رایج در کشورهای حوزه عربی که از طلای ۲۱ یا ۲۲ عیار استفاده می‌کنند، متفاوت است. این تفاوت در محاسبات قیمت و ارزش محصول، نکته‌ای است که هر خریدار باید در هنگام جابه‌جایی بین بازارها یا در سفرهای خارجی، به دقت به آن توجه کند تا در معاملات دچار ضرر نشود.

هشدار محیط‌زیست بویین‌میاندشت نسبت به نزدیک شدن گرگ‌ها به مناطق مسکونی؛

سایه تهدید گرگ‌ها بر حریم شهری و دامداری‌های بویین‌میاندشت

آزاده سلیمان‌نژاد

رئیس اداره حفاظت محیط زیست بویین‌میاندشت همزمان با آغاز فصل سرما و مشاهده دو قلاده گرگ در محدوده دامداری‌های این شهر، از دامداران و شهروندان خواست با رعایت جدی توصیه‌های ایمنی، از بروز حوادث احتمالی جلوگیری کنند.

روز گذشته طی مشاهده ۲ قلاده گرگ در محدوده دامداری‌های شهر بویین میاندشت، عباس نجفی، بر اهمیت جدی مراقبت‌های ایمنی و حفاظت از دام‌ها در این فصل تأکید کرد. به گفته وی هم اکنون حدود ۹۰ قلاده گرگ در منطقه شکارممنوع شهرستان زیست می کنند که با فرا رسیدن فصل سرما، احتمال نزدیک شدن آن‌ها به مناطق مسکونی و روستاها افزایش می‌یابد و این امر نیازمند مراقبت بیشتر دامداران از دام‌های خود است.

اداره حفاظت محیط‌زیست بویین‌میاندشت ضمن تأکید بر لزوم رعایت نکات حفاظتی مانند ایمن‌سازی محل نگهداری دام‌ها، مراقبت در ساعات شب و صبح زود و پرهیز از رهاسازی دام‌ها در مکان‌های نامطمئن، از شهروندان نیز خواست از تردد در مناطق حاشیه شهر و مناطق خلوت در ساعات خلوت خودداری کرده و مراقبت‌های لازم را داشته باشند.

شهرستان بویین‌میاندشت در ۱۸۰ کیلومتری غرب اصفهان واقع شده است.

از تولید ۱۰ درصدی تجهیزات پزشکی در سال ۱۳۵۷ تا تأمین ۹۰ درصد نیاز کشور در داخل؛

وقتی اصفهان نسخه وابستگی پزشکی را پیچید



روزی بخش عمده تجهیزات پزشکی کشور از آن سوی مرزها تأمین می‌شد، اما امروز نزدیک به ۲۰۰ واحد تولیدی در اصفهان برای پایان این وابستگی و تأمین نیاز نظام سلامت تلاش می‌کنند

به گزارش خبرگزاری فارس از اصفهان، تصور کنید بیماری در یکی از بیمارستان‌های کشور برای تشخیص یا درمان به دستگاهی تخصصی نیاز دارد؛ دستگاهی که نبود آن می‌تواند روند درمان را به تأخیر بیندازد.

شاید در نگاه اول، این فقط یک نیاز بیمارستانی باشد، اما پشت همین نیاز، صنعتی قرار دارد که مستقیماً با جان انسان‌ها سروکار دارد. صنعتی که سال‌ها بخش عمده تجهیزات مورد نیازش از خارج کشور تأمین می‌شد و امروز به یکی از عرصه‌های مهم تولید دانش‌بنیان در ایران تبدیل شده است.

داستان خودکفایی تجهیزات پزشکی در ایران، از روزگاری آغاز می‌شود که توان تولید داخلی بسیار محدود بود. در سال ۱۳۵۷، تنها ۱۰ درصد تجهیزات پزشکی مورد نیاز کشور در داخل تولید می‌شد و ۹۰ درصد باقی‌مانده به واردات وابسته بود.

اما این تصویر در طول سال‌ها تغییر کرد. امروز سهم تولید داخل به ۹۰ درصد رسیده و تولیدکنندگان ایرانی توانسته‌اند بخش بزرگی از نیاز نظام سلامت را تأمین کنند.

این مسیر البته یک‌شبه طی نشد. محدودیت‌های واردات، تحریم‌ها و دشواری دسترسی به فناوری، تولیدکنندگان را به سمت طراحی و ساخت تجهیزات مورد نیاز کشور سوق داد.

در این میان، دانشگاه‌ها، مراکز علمی و شرکت‌های دانش‌بنیان نقش مهمی در تبدیل دانش مهندسی به محصولات پزشکی ایفا کردند؛ محصولاتی که حالا در بخش‌های مختلف درمانی و بیمارستانی مورد استفاده قرار می‌گیرند.

در این میان، اصفهان هم سهم مهمی از این پیشرفت را به خود اختصاص داده است. استانی که سال‌ها با صنعت و مهندسی شناخته می‌شد، امروز پس از تهران و البرز، سومین قطب تولید تجهیزات پزشکی کشور به شمار می‌رود.

حدود ۲۰۰ واحد تولیدی در این حوزه در اصفهان فعالیت می کنند؛ مجموعه‌هایی که بخشی از نیازهای تخصصی نظام سلامت را با تکیه بر توان مهندسان و متخصصان داخلی تأمین می کنند.

برای دیدن این ظرفیت، کافی است سری به شرکت‌های دانش‌بنیان استان بزنیم. در پارک علم و فناوری شیخ بهایی، شرکت روشن‌رای سپاهان با تولید نشانگرهای پایش فرایند استریلیزاسیون، به یکی از نیازهای مهم بیمارستان‌ها در کنترل عفونت پاسخ می‌دهد. محصولاتی که شاید در نگاه نخست چندان به چشم نیایند، اما نقش آن‌ها در اطمینان از پاک‌سازی و ایمنی تجهیزات پزشکی بسیار مهم است.

در سوی دیگر، شرکت توان‌جم قرار دارد؛ مجموعه‌ای که فعالیت خود را از سال ۱۳۷۲ در اصفهان آغاز کرده و در کنار تولیدات صنعتی، به طراحی و ساخت قطعات و تجهیزات تخصصی پزشکی نیز روی آورده است. این تجربه نشان می‌دهد چگونه زیرساخت‌های صنعتی یک استان می‌توانند در خدمت حوزه‌ای قرار بگیرند که مستقیماً با سلامت مردم ارتباط دارد.

اما پشت این خطوط تولید، مسائلی وجود دارد که گاهی ادامه فعالیت را برای تولیدکنندگان دشوار می کند. علی متقیان‌پور، رئیس انجمن تجار و صنعتگران تجهیزات پزشکی و آزمایشگاهی استان اصفهان، با اشاره به مشکلات فعالان این حوزه، بر موانع پیش روی تولیدکنندگان تأکید دارد.

طولانی بودن فرایند صدور مجوزها، دشواری دسترسی به آزمایشگاه‌های تخصصی و مشکلات تأمین مالی، از جمله مسائلی است که می‌تواند روند تولید و عرضه تجهیزات پزشکی را کند کند. به این مشکلات باید تأخیر در وصول مطالبات را هم اضافه کرد؛ مسئله‌ای که توان مالی شرکت‌ها را برای ادامه تولید و سرمایه‌گذاری در توسعه محصولات تحت فشار قرار می‌دهد.

با این حال، حمایت از تولید داخلی تنها به رفع موانع کارخانه‌ها و شرکت‌های سازنده محدود نمی‌شود. بخش مهمی از این زنجیره به جایی بازمی گردد که تجهیزات تولیدشده قرار است در آن مورد استفاده قرار بگیرند؛ یعنی بیمارستان‌ها و مراکز درمانی. ریحانه فرخی، مدیر تجهیزات پزشکی دانشگاه علوم پزشکی اصفهان، نیز با تأکید بر حمایت‌های قانونی از تولید داخل و ضرورت استفاده مراکز درمانی از تجهیزات ایرانی، به نقش مجموعه‌های درمانی در تقویت این صنعت توجه دارد. به این ترتیب، تولیدکننده زمانی می تواند برای توسعه فعالیت خود برنامه‌ریزی کند که در کنار حمایت‌های قانونی، محصولاتش فرصت حضور و استفاده در مراکز درمانی را نیز داشته باشند.

اما ماجرا فقط به اصفهان محدود نمی‌شود. امروز حدود ۳۳۰ شرکت در کشور بیش از ۱۰ هزار نوع از اقلام مورد نیاز تجهیزات پزشکی را تولید می کنند. صنعتی که برای بیش از ۴۰ هزار نفر اشتغال ایجاد کرده و سالانه حدود ۲۰۰ میلیون دلار صادرات دارد. از تجهیزات مصرفی بیمارستانی تا دستگاه‌های پیشرفته تصویربرداری و شتاب‌دهنده‌های خطی مورد استفاده در درمان تومورهای سرطانی، دامنه تولید داخل به فناوری‌هایی رسیده که ساخت آن‌ها به دانش تخصصی و توان مهندسی بالایی نیاز دارد.

البته در صنعتی که محصولات آن با جان بیماران سروکار دارند، سرعت تولید نباید جای کیفیت و ایمنی را بگیرد. تجهیزات پزشکی باید از استانداردهای دقیق عبور کنند و نظارت تخصصی بر آن‌ها ادامه داشته باشد.

گزارش

حضور شهردار کاشان در نشست مدیران شهری عالی‌رتبه با سفیر ایران در روسیه

آمنه تلیمی



هیات‌های عالی‌رتبه مدیریت شهری، فرهنگی و بیمه‌ای جمهوری اسلامی ایران اعزامی به مسکو برای حضور در مجمع بین المللی مدیریت شهری با کاظم جلالی، سفیر کشورمان در روسیه دیدار و گفت‌وگو کردند.

در این نشست کاری که شهرداران شهرهای کاشان، ساری، رشت، بجنورد، خوی و تبریز، دبیر کل مجمع شهرداران آسیایی، رئیس سازمان فرهنگ و ارتباطات اسلامی و همچنین رئیس شورای اسلامی شهر و معاون شهردار تهران به همراه جمعی از نمایندگان مجلس شورای اسلامی حضور داشتند، آخرین مباحث و موضوعات موجود به ویژه مدیریت شهری مورد بحث و گفت وگو قرار گرفت.

کاظم جلالی، سفیر جمهوری اسلامی ایران در فدراسیون روسیه، در این دیدار با اشاره به روند رو به رشد روابط دو کشور در سطوح مختلف، نقش «دیپلماسی شهری» و «تعاملات فرهنگی» را در تحکیم پایه‌های روابط راهبردی ایران و روسیه بسیار حیاتی دانست.

گفتنی است شهردار کاشان به دعوت مجلس دومای فدراسیون روسیه و مجمع شهرداران آسیایی برای حضور در مجمع بین‌المللی مدیریت شهری به مسکو سفر کرده است.

اخبار اصفهان ISFAHAN NEWS خبر

برگزاری نشست انتخابات کارگروه استانی عکاسان و فیلم‌برداران در اصفهان

سحر فاضلیان

نشست انتخابات کارگروه استانی عکاسان و فیلم‌برداران با هدف تعیین اعضای این کارگروه جهت معرفی به کمیسیون تخصصی اتاق اصناف ایران، در سالن همایش شهدای اصناف برگزار شد. به گزارش اخبار اصفهان به نقل از روابط عمومی اتاق اصناف مرکز استان اصفهان، این نشست با حضور مهندس رحیمی، خزانه‌دار اتاق اصناف، و رؤسای اتحادیه‌های صنفی عکاسان، فیلم‌برداران و لابراتواران شهرستان اصفهان تشکیل شد و دستور کار آن، انتخاب اعضای کارگروه استانی برای معرفی به کمیسیون تخصصی اتاق اصناف ایران بود.

پایان واریز مستمری آبان‌ماه بازنشستگان توضیحات سازمان درباره تاخیرهای بانکی

رها امیدوار

پرونده پرداخت حقوق و مستمری آبان‌ماه ۱۴۰۵ تمامی ۵ میلیون و ۳۰۰ هزار بازنشسته و مستمری‌بگیر سازمان خدمات اجتماعی که از بیست‌وهشتم آبان‌ماه آغاز شده بود، به اتمام رسید. به گزارش اخبار اصفهان از روابط عمومی سازمان خدمات اجتماعی، به‌دلیل پاره‌ای از شرایط در شبکه بانکی کشور، در روند واریز حقوق آبان‌ماه برخی از بازنشستگان تأخیر ایجاد شده بود که ضمن عذرخواهی از این عزیزان، خواهشمند است در صورت عدم دریافت پیامک بانکی، موجودی حساب خود را بررسی کنند. این سازمان همچنین تأکید کرد که اداره‌کل روابط عمومی، تنها مرجع رسمی اطلاع‌رسانی در خصوص موضوعات مرتبط است؛ از این رو به مخاطبان توصیه می‌شود اخبار را از طریق وب‌سایت Tamin.ir، نشانی مشترک @Tamin_Media در شبکه‌های اجتماعی و سامانه پاسخگویی شبانه‌روزی ۱۴۲۰ (بدون نیاز به پیش‌شماره از سراسر کشور) دنبال نمایند.

گزارش

سومین جشنواره ملی زعفران علوی برگزار می‌شود



دبیر سومین جشنواره ملی زعفران علوی، از برگزاری این جشنواره در روز پنجشنبه پنجم آذرماه در روستای علوی کاشان و همزمان با برپایی نمایشگاه روستایی خبر داد.

سعید جعفری در گفتگو با خبرنگار مهر از برگزاری سومین دوره جشنواره روز پنجشنبه ۵ آذرماه ۱۴۰۵ در روستای علوی کاشان خبر داد و اظهار کرد: این رویداد با هدف معرفی ظرفیت‌های زعفرانی روستای علوی و پاسداشت جایگاه این روستا به عنوان قطب و خاستگاه زعفران کاشان برگزار می‌شود.

وی ابراز کرد: جشنواره ملی زعفران علوی در سومین دوره خود تلاش دارد با معرفی ظرفیت‌های کشاورزی، فرهنگی و اجتماعی روستا، زمینه توجه بیشتر به زعفران منطقه و توانمندی‌های روستای علوی را فراهم کند.

دبیر سومین جشنواره ملی زعفران علوی تصریح کرد: این جشنواره روز پنجشنبه ۵ آذرماه از ساعت ۱۴:۳۰ برگزار خواهد شد و علاقه‌مندان، گردشگران و شهروندان می‌توانند در برنامه‌های پیش‌بینی‌شده این رویداد حضور داشته باشند.

وی با اشاره به برگزاری نمایشگاه روستایی در حاشیه این جشنواره خاطرنشان کرد: نمایشگاه روستایی نیز از ساعت ۸ صبح همان روز آغاز به کار می کند و فرصتی برای معرفی ظرفیت‌ها، محصولات و توانمندی‌های روستایی خواهد بود.

دبیر سومین جشنواره ملی زعفران علوی با بیان اینکه جشنواره زعفران علوی علاوه بر معرفی محصول زعفران، بستری برای تقویت هویت محلی و معرفی جاذبه‌های روستای علوی است، خاطرنشان کرد: برگزاری چنین رویدادهایی می‌تواند در توسعه گردشگری روستایی و افزایش شناخت عمومی از ظرفیت‌های منطقه نقش مؤثری داشته باشد.

وی ادامه داد: در برنامه این دوره، حسین قانوتی به عنوان مجری حضور خواهد داشت و میلاد هارونی نیز از مهمانان این جشنواره به عنوان خواننده حضور دارد.

جعفری از مردم، علاقه‌مندان به زعفران، گردشگران و فعالان حوزه کشاورزی و گردشگری دعوت کرد با حضور در سومین جشنواره ملی زعفران علوی، در معرفی ظرفیت‌های روستای علوی کاشان و حمایت از رویدادهای فرهنگی و روستایی مشارکت کنند.

گزارش

بسیج رسانه اصفهان رتبه دوم امیدآفرینی لیگ رسانه امید



رئیس سازمان بسیج رسانه استان اصفهان از کسب رتبه دوم تیم منتخب این استان در بخش تولید محتوای امیدبخش لیگ رسانه امید خبر داد.

به گزارش خبرگزاری فارس از اصفهان، مجید صلاحی، رییس بسیج رسانه استان اصفهان در گفت‌وگو با خبرنگار فارس در اصفهان اظهار داشت: لیگ رسانه امید با هدف امیدآفرینی در جامعه، برجسته سازی دستاوردهای انقلاب اسلامی، جلوگیری از تحریف تاریخ، تولید و انتشار هنرمندانه آثار سمعی و بصری و تقویت جبهه رسانه‌ای انقلاب اسلامی، به مدت دو روز در برج میلاد تهران برگزار شد.

وی با اشاره به برگزاری این رویداد با محوریت «ایران هرچه قوی‌تر» افزود: تیم‌های رسانه‌ای حاضر در این رقابت، طی دو روز در بخش‌های مختلف به رقابت پرداختند که در پایان، تیم منتخب استان اصفهان موفق به کسب رتبه دوم در بخش محتوای امیدبخش شد.

گفتنی است تیم منتخب بسیج رسانه استان اصفهان به سرپرستی مجید صلاحی، رییس بسیج رسانه استان اصفهان و با حضور حدیثه وهابی و مطهره سادات هاشمی فشارکی، خبرنگاران فارس اصفهان و ۳ عضو دیگر در این رویداد شرکت کرد.

آگهی موضوع ماده ۳ قانون و ماده ۱۳ آیین نامه قانون تعیین تکلیف وضعیت ثبتی واراضی و ساختمانهای فاقد سند رسمی

برابر رای ۱۴۰۵۶۰۳۰۲۰۳۴۰۱۳۸۹۵ مورخ ۱۴۰۵/۷/۲۱ هیات دوم موضوع قانون تعیین تکلیف وضعیت ثبتی اراضی و ساختمانهای فاقد سند رسمی مستقر در واحد ثبتی حوزه ثبت ملک کاشان تصرفات مالکانه بلامعارض متقاضی آسیه زاهدی عبدالهادی فرزند اکبر به شماره شناسنامه ۴۰۱۲ صادره از کاشان در شندانگ خانه به مساحت ۱۰۰.۷۵ مترمربع مفروز از پلاک ۲۵۳۶۰ و ۲۸۶۹۶ فرعی از ۱۵ اصلی واقع در بخش ۲ کاشان محرز گردیده است. لذا به منظور اطلاع عموم مراتب در دو نوبت به فاصله ۱۵ روز آگهی میشود در صورتی که اشخاص نسبت به صدور سند مالکیت متقاضی اعتراضی داشته باشند میتوانند از تاریخ انتشار اولین آگهی به مدت دو ماه اعتراض خود را به این اداره تسلیم و پس از اخذ ،رسید ظرف مدت یک ماه از تاریخ تسلیم ،اعتراض دادخواست خود را به مراجع قضایی تقدیم نمایند. بدیهی است در صورت انقضای مدت مذکور و عدم وصول اعتراض طبق مقررات سند مالکیت صادر خواهد شد. **شناسه: ۲۳۲۱۷۸۳**

تاریخ انتشار نوبت اول: ۱۴۰۵/۸/۱۹ تاریخ انتشار نوبت دوم: ۱۴۰۵/۹/۴

حسن فتاح راوندی- رئیس ثبت اسناد و املاک کاشان

آگهی موضوع ماده ۳ قانون و ماده ۱۳ آیین نامه قانون تعیین تکلیف وضعیت ثبتی واراضی و ساختمانهای فاقد سند رسمی

برابر رای ۱۴۰۵۶۰۳۰۲۰۳۴۰۱۴۴۵۴ مورخ ۱۴۰۵/۷/۲۷ هیات دوم موضوع قانون تعیین تکلیف وضعیت ثبتی اراضی و ساختمانهای فاقد سند رسمی مستقر در واحد ثبتی حوزه ثبت ملک کاشان تصرفات مالکانه بلامعارض متقاضی سعید سلطانیان فرزند محمد به ش ش ۱۲۵۰۲۷۹۲۵۹ صادره از کاشان در ششدانگ قطعه زمین مزروعی به مساحت ۱۰۶.۳۸ مترمربع مفروز از پلاک ۴۶۴ فرعی از ۴۰ اصلی واقع در بخش ۲ کاشان محرز گردیده است. لذا به منظور اطلاع عموم مراتب در دو نوبت به فاصله ۱۵ روز آگهی میشود در صورتی که اشخاص نسبت به صدور سند مالکیت متقاضی اعتراضی داشته باشند میتوانند از تاریخ انتشار اولین آگهی به مدت دو ماه اعتراض خود را به این اداره تسلیم و پس از اخذ ،رسید ظرف مدت یک ماه از تاریخ تسلیم ،اعتراض دادخواست خود را به مراجع قضایی تقدیم نمایند. بدیهی است در صورت انقضای مدت مذکور و عدم وصول اعتراض طبق مقررات سند مالکیت صادر خواهد شد. **شناسه: ۲۳۲۲۳۰۵**

تاریخ انتشار نوبت اول: ۱۴۰۵/۸/۱۹ تاریخ انتشار نوبت دوم: ۱۴۰۵/۹/۴

حسن فتاح راوندی- رئیس ثبت اسناد و املاک کاشان

آگهی موضوع ماده ۳ قانون و ماده ۱۳ آیین نامه قانون تعیین تکلیف وضعیت ثبتی واراضی و ساختمانهای فاقد سند رسمی

برابر رای ۱۴۰۵۶۰۳۰۲۰۳۴۰۱۴۴۶۲ مورخ ۱۴۰۵/۷/۲۷ هیات دوم موضوع قانون تعیین تکلیف وضعیت ثبتی اراضی و ساختمانهای فاقد سند رسمی مستقر در واحد ثبتی حوزه ثبت ملک کاشان تصرفات مالکانه بلامعارض متقاضی آسیه بهرام زاده زیدی فرزند حسینعلی به ش ش ۵۱۵۹۸ صادره از کاشان در ششدانگ زمین محصور مشتمل بر اتاق به مساحت ۳۷۲/۶۰ مترمربع مفروز از پلاک ۲۵۳ فرعی از ۱۱ اصلی واقع در بخش ۲ کاشان محرز گردیده است. لذا به منظور اطلاع عموم مراتب در دو نوبت به فاصله ۱۵ روز آگهی میشود در صورتی که اشخاص نسبت به صدور سند مالکیت متقاضی اعتراضی داشته باشند میتوانند از تاریخ انتشار اولین آگهی به مدت دو ماه اعتراض خود را به این اداره تسلیم و پس از اخذ ،رسید ظرف مدت یک ماه از تاریخ تسلیم ،اعتراض دادخواست خود را به مراجع قضایی تقدیم نمایند. بدیهی است در صورت انقضای مدت مذکور و عدم وصول اعتراض طبق مقررات سند مالکیت صادر خواهد شد. **شناسه: ۲۳۲۲۲۳۹**

تاریخ انتشار نوبت اول: ۱۴۰۵/۸/۱۹ تاریخ انتشار نوبت دوم: ۱۴۰۵/۹/۴

حسن فتاح راوندی- رئیس ثبت اسناد و املاک کاشان

آگهی افراز

اعلام می گردد خانم مرضیه توکل فرزند ابوطالب با ارائه درخواست وارده به شماره ۱۴۰۵۸۵۶۰۲۰۱۰۰۱۰۸۴۱ مورخ ۱۴۰۵/۰۸/۲۴ درخواست افراز سهام مشاعی خود از پلاک ثبتی ۶۸۷/۶ واقع در بخش ۱ ثبت گلپایگان را نموده و اعلام داشته به رابه نوروزی فرزند محمدمهدی، سودابه نوروزی فرزند محمدمهدی، مهدیس توکل فرزند مصطفی و اقدس نیک پی فرزند حسین دسترسی نداشته و از آدرس نامبردگان نیز اطلاعی ندارد لذا بدینوسیله اعلام می گردد عملیات افراز پلاک مذکور در مورخ ۱۴۰۵/۰۹/۲۱ راس ساعت ۹ صبح در محل وقوع پلاک انجام می گردد، فلذا چنانچه مخاطب ذیل الذکر یا اشخاص دیگری به موضوع معترض می باشند در وقت مقرر در محل پلاک حاضر گردند. عدم حضور مانع رسیدگی نخواهد بود.

شناسه: ۲۳۳۴۴۲۵ تاریخ انتشار: ۱۴۰۵/۰۹/۰۴

محمد سلمانی- رئیس اداره ثبت اسناد و املاک شهرستان گلپایگان

آگهی حذف بهای ثمنیه اعیانی

تمامت دو ششم سهم مشاع از ۵۴ سهم ششدانگ پلاک ۴۵۱۷ اصلی واقع در بخش ۱ ثبتی گلپایگان باستثناء بهاء ثمنیه اعیانی متعلق به خانم امه سلیمه گرجی می باشد، که طبق نظر کارشناس پلاک آقای مهندس مصطفی مجیدی شرایط فعلی پلاک باغ می باشد و شامل ۴ اصله زردآلو ۱۸ اصله والو ۱۱ اصله گوجه سبز ۴ اصله سیب ۸ اصله بادام ۲۰ اصله هلو ۲ اصله گلابی ۱ اصله که همگی بارده می باشد و درختان غیر مثمر شامل نارون و زبان گنجشک ۱۵ اصله و یکباب اتاقک کارگری بمساحت حدود ۳۷.۹ مترمربع با توجه به عکس های گوگل ارث تاریخ ساخت آن ۱۳۹۲ بوده است ملک مذکور فاقد جاده دسترسی می باشد که ارزش عرصه و اعیان آن از قرار هر مترمربع ۷۵۰۰۰۰۰ ریال و در مساحت ۴۰۴۶.۸۱ مترمربع مبلغ ۳۰۳۵۱۰۷۵۰۰۰ ریال برآورد گردید که ثمنیه اعیانی دو ششم از ۵۴ سهم ششدانگ پلاک ۴۵۱۷ اصلی بخش ۱ مبلغ ۲۳۴۱۸۷۵۰ ریال برآورد گردید. در صورتی که ذینفع مدعی تضییع حقی می باشد وفق تبصره یک ماده ۱۰۵ آیین نامه قانون ثبت، ظرف مدت یکماه از تاریخ انتشار آگهی می تواند به دادگاه صالحه مراجعه و گواهی طرح دعوی را به اداره ثبت محل ارائه نماید در غیر اینصورت باستثناء بهاء ثمنیه اعیانی از سند مالکیت پلاک ۴۵۱۷ اصلی بخش ۱ حذف خواهد شد.

شناسه:۲۳۳۳۹۸۵

تاریخ انتشار: ۱۴۰۵/۰۹/۰۴

محمد سلمانی -مدیر واحد ثبتی حوزه ثبت ملک گلپایگان

آگهی افراز

در اجرای درخواست افراز خواهان حمید یاوری علیه: شهلا، معصومه، فاطمه خادمی فرزندان محمد، رضا، ایمان جهانبخشی فرزندان حسن مربوط به پلاک ثبتی ۱ فرعی از ۱۹۹۱ اصلی واقع در بخش ۱ حوزه ثبتی گلپایگان که در مورخ ۱۴۰۵/۰۸/۲۵ مورد معاینه و تهیه نقشه قرار گرفت و نظر به عدم موافقت جهاد کشاورزی با افراز نسبت به ملک مورد نظر، رای رئیس واحد ثبتی مستند به ماده ۳ آیین نامه به غیر قابل افراز بودن ملک صادر گردیده است. لذا مراتب به استناد ماده ۶ آیین نامه قانون افراز و فروش املاک مشاع جهت ابلاغ به مخاطبین ذیل الذکر اعلام تا در صورت اعتراض ظرف مدت ده روز از ابلاغ به مراجع قضایی مراجعه نمایند.

شناسه ۲۳۳۴۰۰۱ تاریخ انتشار: ۱۴۰۵/۰۹/۰۴

محمدسلمانی- رئیس اداره ثبت اسناد و املاک شهرستان گلپایگان

آگهی فقدان سند مالکیت پلاک ۳۸۸ فرعی از ۶ اصلی بخش ۲

مهین دلگشایی فرزند حسن باستناد یکبرگ استشهاد محلی که هویت و امضاء شهود رسما" گواهی شده مدعی است که تمامت ۳۱۲۹۱ سهم مشاع از ۱۶۰۱۷۰ سهم ششدانگ پلاک ۳۸۸ فرعی از ۶ اصلی در گلپایگان بخش دو که در دفتر الکترونیکی ۱۳۹۶۲۰۳۰۲۰۱۰۰۰۱۲۶۰ بنام مهین دلگشایی فرزند حسن ثبت و سند صادر و تسلیم گردید و معامله دیگری هم انجام نشده است.نحوه گم شدن یا از بین رفتن سند: بر اثر اسباب کشی ازبین رفته/مفقود شده است چون در خواست صدور المثنی سند مالکیت نامبرده را نموده طبق تبصره یک اصلاحی ماده ۱۲۰ آئین نامه قانون ثبت مراتب آگهی می شود که هر کس مدعی انجام معامله غیر از آنچه در این آگهی ذکرشده) نسبت به آن یا وجود سند مالکیت مزبور نزد خود باشد از تاریخ انتشار این آگهی تا ده روز به این اداره مراجعه و اعتراض خود را کتبا" ضمن ارائه اصل سند مالکیت و سند معامله تسلیم نماید تا مراتب صورت مجلس و اصل سند به ارائه مسترد گرددگر ظرف مهلت مقرر اعتراضی نرسد یا در صورت اعتراض اصل سند ارائه نشود المثنی سند مالکیت مرقوم صادر و به متقاضی تسلیم خواهد شد.

شناسه: ۲۳۳۳۹۸۱

تاریخ انتشار آگهی: ۱۴۰۵/۰۹/۰۴

محمد سلمانی مدیر واحد ثبتی حوزه ثبت ملک گلپایگان

آگهی افراز

اعلام میگردد خانم مرضیه توکل فرزند ابوطالب با ارائه درخواست وارده به شماره ۱۴۰۵۸۵۶۰۲۰۱۰۰۱۰۸۴۰ مورخ ۱۴۰۵/۰۸/۲۴ درخواست افراز سهام مشاعی خود از پلاک ثبتی ۶۸۷/۵ واقع در بخش ۱ ثبت گلپایگان را نموده و اعلام داشته به رابه نوروزی فرزند محمدمهدی، سودابه نوروزی فرزند محمدمهدی، مهدیس توکل فرزند مصطفی و اقدس نیک پی فرزند حسین دسترسی نداشته و از آدرس نامبردگان نیز اطلاعی ندارد لذا بدینوسیله اعلام می گردد عملیات افراز پلاک مذکور در مورخ ۱۴۰۵/۰۹/۲۱ راس ساعت ۹ صبح در محل وقوع پلاک انجام می گردد، فلذا چنانچه مخاطب ذیل الذکر یا اشخاص دیگری به موضوع معترض می باشند در وقت مقرر در محل پلاک حاضر گردند. عدم حضور مانع رسیدگی نخواهد بود.

شناسه: ۲۳۳۴۴۴۷ تاریخ انتشار: ۱۴۰۵/۰۹/۰۴

محمد سلمانی- رئیس اداره ثبت اسناد و املاک شهرستان گلپایگان

WWW.ESFAHAN-NEWS.COM

اخبار اصفهان

ISFAHAN NEWS ۰۸

کسب و کار

چهارشنبه ۴ آذر ۱۴۰۵ | شماره ۲۲۴۴

شناسنامه

The first bilingual economic newspaper of Isfahan province

دفتر اصفهان: میدان احمدآباد، ابتدای خیابان شهید مفتح (بهرام) ساختمان امام (ع)

اولین روزنامه اقتصادی دو زبانه استان اصفهان

امتیاز: ۶۸/۵

تلفن: ۳۲۲۷۴۵۰۰-۰۳۱
دورنگار: ۳۲۲۷۴۵۱۴_۰۳۱
روابط عمومی: ۳۲۲۷۴۷۵۴-۰۳۱
سازمان آگهی‌های اصفهان:
۳۲۲۷۴۵۱۸ - ۳۲۲۷۴۵۱۷ - ۳۲۲۷۴۵۱۲ ۳۲۲۷۴۵۰۶_۰۳۱
تلفن: ۳۲۲۷۴۵۰۰-۰۳۱

دورنگار: ۳۲۲۷۴۵۰۲-۰۳۱
فاکس بازرگانی اصفهان: ۳۲۲۷۴۵۱۱-۳۲۲۷۴۵۰۷_۰۳۱
امور مشترکین اصفهان: ۳۲۲۷۴۵۰۸-۰۳۱
فاکس: ۳۲۲۷۴۵۱۱-۰۳۱
لیتوگرافی و چاپ صمیم: ۶۵۵۸۶۸۰۱_۰۲۱
پیام کوتاه: ۳۰۰۰۷۲۳۲

صاحب امتیاز و مدیر مسئول: رضا محزونیه
سردبیر: مرضیه ربیعی
جانشین مدیرمسئول: محمدحسین محزونیه
دبیرتحریریه: امین بندرعباسی
طراح: نوشین رواقی
هیئت تحریریه:
دریا وفائی، یلدا توکلی، مریم عمادی، سامان سفالگر، پریساجمدی، امین سریزدی، حوریه محزونیه، سعیدواعظ، آزاده سلیمان نژاد

Managing Director: Reza Mahzooniye
chief executive: Marziye Rabiei
Deputy manager: Mohammad Hossein Mahzooniye
Editor-in-Chief: Mohammad Bandarabasi
technical manager: Nooshin Ravaqi
Editorial board:
Amin Saryadzi, Shadi Bakhshi, Saman Sofalgar Parisa Jamadi, Maryam Emadi, Adadeh Soleymannejad

رویداد



اقتصاد دیجیتال ایران

اهداف رویداد

ارائه تصویری جامع از وضعیت و ظرفیت‌های اقتصاد دیجیتال ایران
بازنمایی دستاوردهای کسب‌وکارهای فعال در این حوزه
ایجاد بستر گفت‌وگو میان حاکمیت، بخش خصوصی و سایر ذی‌نفعان
بررسی موانع و فرصت‌های توسعه اقتصاد دیجیتال

چارچوب روایی رویداد

آنچه ساختیم: دستاوردها، تجربه‌ها و ظرفیت‌های شکل‌گرفته در اقتصاد دیجیتال ایران.
آنچه هستیم: وضعیت موجود، فرصت‌ها، چالش‌ها و موانع توسعه.
چشم‌انداز آینده، راهکارها و نقش ذی‌نفعان در توسعه اقتصاد دیجیتال.

شروع: چهارشنبه ۲۵ آذر ۱۴۰۵ – ۱۲:۰۰
پایان: پنج‌شنبه ۲۶ آذر ۱۴۰۵ – ۲۱:۰۰
محل برگزاری رویداد: تهران – ابتدای اتوبان تهران کرج – ورودی اصلی (غربی) مجموعه ورزشی آزادی – بعد از هتل المپیک – سالن همایش ضرغام



محمد مروج حسینی

از پیشگامان صنعت فرش ماشینی ایران

محمد مروج حسینی، متولد ۱۶ فروردین ۱۳۲۱ در شیراز، از فعالان و کارآفرینان صنعت نساجی ایران بود که نامش با راه‌اندازی نخستین کارخانه فرش ماشینی کشور، فرش راوند کاشان، پیوند خورده است. او تحصیلات دانشگاهی خود را در رشته مهندسی مکانیک در دانشگاه پلی‌تکنیک تهران به پایان رساند و پس از فارغ‌التحصیلی وارد صنعت شد.

مروج حسینی در آغاز فعالیت حرفه‌ای خود در مجموعه‌هایی مانند کارخانه جیپ رامبلر، کارخانه ارج، نورد اهواز و گروه صنعتی بهشهر تجربه کسب کرد. این تجربیات زمینه ورود او به پروژه‌های بزرگ صنعتی را فراهم کرد.

در سال ۱۳۵۱، مسئولیت پروژه احداث کارخانه فرش راوند کاشان به او سپرده شد. در ابتدا قرار بود او ساخت کارخانه و نصب ماشین‌آلات را انجام دهد؛ اما پس از کناره‌گیری مدیر پیش‌بینی‌شده برای این مجموعه، مسئولیت ادامه کار و رساندن کارخانه به مرحله بهره‌برداری را بر عهده گرفت. او تا مهر ۱۳۵۷ در این پروژه فعالیت کرد. ماشین‌آلات این کارخانه از خارج کشور تأمین شده بودند و راه‌اندازی آن، گامی مهم در توسعه تولید صنعتی فرش در ایران به شمار می‌رفت.

پس از خروج از کاشان، مروج حسینی به‌عنوان مدیر کارخانه مینو فعالیت کرد و تا سال ۱۳۵۹ در این مجموعه حضور داشت. سپس با همراهی سه برادرش، فعالیت مستقل خود را آغاز کرد. این گروه در شیراز نخستین واحد تولید فرش ماشینی استان فارس را راه‌اندازی کرد و در ادامه وارد تولید موکت نیز شد.

در سال ۱۳۷۰، هم‌زمان با گسترش صنعت فرش ماشینی در کاشان، او و همکارانش یک واحد تکمیل فرش ماشینی در این شهر تأسیس کردند. فعالیت این مجموعه با نام شرکت صنعتی تابان ادامه یافت. مروج حسینی همچنین در کمیته فرش ماشینی انجمن صنایع نساجی ایران فعالیت داشت و در حوزه تشکل‌های صنفی صنعت نساجی حضور مستمر نشان داد.

فعالیت‌های او تنها به تولید صنعتی محدود نبود. خرید خانه تاریخی احسان در کاشان و واگذاری آن به جوانان فعال فرهنگی، حمایت از فعالیت‌های آموزشی و کمک به توسعه امکانات فنی‌وحرفه‌ای از جمله اقدامات اجتماعی او بود. او همچنین از انتشار برخی آثار مکتوب و فعالیت نشریات فرهنگی حمایت کرد.

محمد مروج حسینی در سوم آذر ۱۴۰۳، پس از یک دوره بیماری، درگذشت. فعالیت‌های او در راه‌اندازی کارخانه فرش راوند و توسعه واحدهای تولیدی فرش و موکت، بخشی از تاریخ شکل‌گیری صنعت فرش ماشینی ایران را تشکیل می‌دهد.

فراخوان ملی حمایت از شرکت‌ها، استارتاپ‌ها و ایده‌های نوآورانه در حوزه گردشگری



نخستین فراخوان ملی حمایت از شرکت‌ها، استارتاپ‌ها و ایده‌های نوآورانه در حوزه گردشگری و صنایع وابسته، با حمایت معاونت علمی، فناوری و اقتصاد دانش‌بنیان ریاست‌جمهوری در آذرماه ۱۴۰۵ برگزار می‌شود. به گزارش گروه علمی ایرنا، این فراخوان با هدف شناسایی و حمایت از کسب‌وکارهای نوآور، توسعه همکاری‌های راهبردی و فراهم کردن زمینه سرمایه‌گذاری در شرکت‌ها و استارتاپ‌های مستعد رشد طراحی شده است.

محورهای فراخوان شامل توسعه فناوری و زیرساخت‌های گردشگری، رسانه و بازاریابی، گردشگری سلامت، بهینه‌سازی مصرف انرژی و هتل‌های سبز، فروش و رزرو، هوشمندسازی خدمات، نوآوری در هتلداری و اقامت، زنجیره تأمین و خدمات پشتیبانی گردشگری و همچنین اکوتوریسم و بوم‌گردی است.

بر اساس اعلام معاونت علمی ریاست جمهوری، علاقه‌مندان به شرکت در این فراخوان می‌توانند حداکثر تا ۱۵ آذرماه ۱۴۰۵، طرح‌ها و ایده‌های خود را به نشانی الکترونیکی startups@ahuanhub.com ارسال کنند.

متقاضیان برای کسب اطلاعات بیشتر و آگاهی از جزئیات فراخوان می‌توانند به وب‌سایت مرکز نوآوری آهوان مراجعه کنند یا با شماره‌های ۰۲۱۸۸۷۱۳۰۲۱ و ۰۹۱۰۳۲۲۹۵۰۹ تماس بگیرند.

تدوین راهکارهای سیاستی برای تقویت حضور زنان در اقتصاد دانش‌بنیان

پیش‌نشست تخصصی سلسله نشست‌های «زنان فناور، ایران پایدار» به مناسبت هفته جهانی کارآفرینی و با هدف شناسایی چالش‌های زنان فعال در زیست‌بوم دانش‌بنیان و صنایع خلاق برگزار شد.

به گزارش خبرگزاری مهر به نقل از معاونت علمی، فناوری و اقتصاد دانش‌بنیان ریاست‌جمهوری، خدیجه جدا، مشاور امور بانوان معاون علمی، فناوری و اقتصاد دانش‌بنیان رئیس جمهور، در این نشست با اشاره به آسیب‌های وارد شده به زیست‌بوم فناوری و نوآوری کشور در پی تحولات و بحران‌های اخیر، گفت: بررسی وضعیت شرکت‌های فناور و نوآور و گفت‌وگو با فعالان این حوزه نشان می‌دهد که کسب‌وکارهای دانش‌بنیان و خلاق با چالش‌های متعددی روبه‌رو هستند و زنان فعال در این عرصه نیز با دشواری‌های بیشتری مواجه شده‌اند.

در این پیش‌نشست، اسفندیار اختیاری، معاون سیاست‌گذاری و توسعه معاونت علمی، فناوری و اقتصاد دانش‌بنیان ریاست‌جمهوری، و مالک حسینی، معاون اشتغال وزارت تعاون، کار و رفاه اجتماعی نیز حضور داشتند.

جدا با بیان اینکه این برنامه در پی برگزاری جلسات هم‌اندیشی با زنان فعال در شرکت‌های فناور و نوآور طراحی شده است، افزود: در این گفت‌وگوها، مسائل و مشکلات شرکت‌ها بررسی و اطلاعات لازم برای شناسایی نیازهای آن‌ها جمع‌آوری شد. بر همین اساس، تصمیم گرفته شد سلسله نشست‌هایی با تمرکز بر چالش‌های اصلی زنان در زیست‌بوم فناوری و نوآوری برگزار شود.

مشاور امور بانوان معاون علمی رئیس جمهور، تأمین مالی و تاب‌آوری کسب‌وکارها را دو محور نخست این برنامه عنوان کرد و گفت: محدودیت‌های مالی یکی از جدی‌ترین موانع پیش‌روی شرکت‌های دانش‌بنیان و خلاق، به‌ویژه کسب‌وکارهای زنان است. از سوی دیگر، شرایط دشوار اقتصادی و آسیب‌های ناشی از بحران‌های اخیر، ضرورت توجه به تاب‌آوری و توان بازسازی کسب‌وکارها را افزایش داده است.

به گفته جدا، در نشست‌های تخصصی تلاش می‌شود علاوه بر بررسی مسائل موجود، از تجربه‌های عملی زنان کارآفرین و مدیران شرکت‌های دانش‌بنیان و خلاق نیز استفاده شود؛ به‌ویژه تجربه شرکت‌هایی که در دوره اخیر با آسیب‌های مختلف مواجه شده‌اند و برای ادامه فعالیت یا بازسازی کسب‌وکار خود راهکارهایی به کار گرفته‌اند.

وی درباره محورهای هشت‌گانه این برنامه توضیح داد: پس از دو نشست نخست با موضوع تأمین مالی و تاب‌آوری کسب‌وکارها، موضوعاتی مانند بازسازی کسب‌وکار و زنجیره تأمین، توسعه بازار و تجاری‌سازی فناوری، بین‌المللی‌سازی، موانع ساختاری و قانونی، حاکمیت شرکتی و مدیریت سرمایه انسانی در دستور کار قرار می‌گیرد.

جدا با تأکید بر ضرورت مشارکت دستگاه‌های اجرایی و نهادهای اثرگذار در این نشست‌ها اظهار کرد: برای بررسی موضوع تأمین مالی، تلاش می‌شود نمایندگانی از حوزه قانون‌گذاری، معاونت علمی، بانک مرکزی و بانک‌های خصوصی از جمله بانک سامان حضور داشته باشند تا مسائل از زوایای مختلف بررسی و راهکارهای قابل اجرا پیشنهاد شود.



اصفهان در میدان تولید ایران یکه‌تازی می‌کند

از صدای دستگاه‌های کارخانه تا رفت‌وآمد کامیون‌های حمل شیر و تخم‌مرغ؛ هر روز در گوشه‌ای از اصفهان محصولی تولید می‌شود که راهش را به خانه‌ها و بازارهای ایران باز می‌کند. پشت این چرخه، هزاران کارگر، کشاورز، دامدار و تولیدکننده ایستاده‌اند؛ استانی که سهم مهمی از تولید کشور را بر دوش می‌کشد.

به گزارش خبرگزاری فارس از اصفهان، در کارخانه‌ها، کارگرانی از ابتدای شیفت تا پایان روز با دستگاه‌ها و مواد اولیه سروکار دارند تا محصولی از خط تولید بیرون بیاید. این تصویر در بیش از ۱۰ هزار واحد صنعتی و کارگاهی استان اصفهان تکرار می‌شود؛ استانی که حدود ۱۱ درصد صنعت کشور را در اختیار دارد.

بیش از هزار محدوده معدنی در اصفهان شناسایی شده و حدود ۸۴۰ معدن به بهره‌برداری رسیده است. استان در فعالیت‌های معدنی و تولید فولاد و طلا رتبه نخست کشور را دارد و در تولید سیمان دوم است.

توان صنعتی اصفهان به کارخانه‌های بزرگ محدود نمی‌شود. از میان ۱۰۰ واحد برتر صنایع کوچک و متوسط کشور، ۲۸ واحد در این استان فعالیت می‌کنند؛ چهار واحد هم در جمع ۱۰ واحد برتر قرار دارند. این یعنی بخش مهمی از چرخ تولید، در کارگاه‌ها و کارخانه‌های کوچک و متوسط اصفهان می‌چرخد.

شیر، تخم‌مرغ و گوشت؛ سهم اصفهان در سفره مردم

هر روز میلیون‌ها لیتر شیر و هزاران شانه تخم‌مرغ از واحدهای دامداری و مرغداری اصفهان راهی بازار می‌شود. تولید سالانه یک میلیون و ۹۳۵ هزار تن شیر خام، استان اصفهان را در جایگاه نخست کشور قرار داده است.

اصفهان با تولید سالانه ۲۰۹ هزار تن تخم‌مرغ، حدود ۱۶ درصد تولید کشور را تأمین می‌کند. پشت این عدد، ۲۰۶ واحد مرغ تخم‌گذار و ظرفیت نگهداری بیش از ۱۶ میلیون قطعه مرغ قرار دارد.

تولید سالانه ۱۷۲ هزار تن گوشت مرغ و جایگاه دوم در تولید گوشت قرمز نیز بخش دیگری از توان دام و طیور استان است. مجموع تولید محصولات پروتئینی اصفهان از ۲ میلیون و ۳۵۰ هزار تن در سال فراتر می‌رود؛ سهمی مهم در تأمین غذای کشور.

از پارچه تا طلا؛ هنر و صنعت در مسیر بازار

در کارگاه‌های نساجی اصفهان، نخ به پارچه تبدیل می‌شود و زنجیره‌ای از مشاغل را به حرکت درمی‌آورد. بیش از ۶۰ درصد صنعت نساجی کشور در این استان متمرکز است و برای حدود ۲۰۰ تا ۳۰۰ هزار نفر اشتغال ایجاد کرده است. در کارگاه‌های طلاسازی نیز دست استادکاران، فلز را به زیورآلاتی تبدیل می‌کند که بخشی از آن راهی بازارهای صادراتی می‌شود. بیش از ۷۰ درصد مصنوعات طلای کشور در اصفهان تولید می‌شود و بیش از ۹۵ درصد صادرات این محصولات نیز از این استان انجام می‌گیرد. ۶۶۳ کد شناسایی فعال برای کارگاه‌های این حوزه ثبت شده است.

تولید فقط در کارخانه‌ها نیست

در روستای شاتور شهرستان هرند، بیش از ۱۲۵ کارگاه فرآوری سبزی و صیفی‌جات فعالیت می‌کنند. محصولی که از زمین کشاورزی برداشت می‌شود، در همین کارگاه‌ها خشک و آماده عرضه می‌شود. سهم ۴۳ درصدی این منطقه از تولید سبزی خشک کشور، نشان می‌دهد بخشی از توان اقتصادی اصفهان در روستاها و صنایع تبدیلی شکل گرفته است.

پرورش ماهی زینتی نیز از ظرفیت‌های کمتر دیده‌شده استان است. بر اساس آمار سال ۱۴۰۰، بیش از ۶۷ میلیون قطعه ماهی زینتی از ۱۲۰ گونه در اصفهان تولید شده است. استان در سال ۱۳۹۴ هم با تولید بیش از ۵۷ میلیون قطعه، رتبه نخست کشور را به دست آورده بود؛ هرچند برای تعیین جایگاه امروز، آمار تازه و مقایسه‌ای لازم است.

از مدرسه تا مهارت؛ سرمایه‌گذاری برای نسل بعد

در کنار کارخانه و کارگاه، بخشی از سرمایه اجتماعی اصفهان در ساخت مدرسه و گسترش آموزش شکل می‌گیرد. تعهد خیران مدرسه‌ساز استان در سال ۱۴۰۵ به ۷.۵ همت رسیده است؛ رقمی نزدیک به ۳۷.۵ درصد مجموع ۲۰ همت تعهد و اختصاص خیران مدرسه‌ساز کشور.

هم‌اکنون ۴۱۵ مدرسه در استان در حال ساخت است و ۱۰۵ مدرسه با ۶۵۰ کلاس درس به بهره‌برداری رسیده‌اند؛ فضاهایی که حدود ۲۰ هزار دانش‌آموز را پوشش می‌دهند. خیران اصفهانی ساخت ۱۴ هزار کلاس از مجموع حدود ۳۵ هزار کلاس فعال استان را نیز بر عهده داشته‌اند.

این مسیر با آموزش مهارتی ادامه پیدا می‌کند. اصفهان از نظر تعداد مراکز فنی‌وحرفه‌ای در سال ۱۴۰۳ رتبه دوم کشور را داشته است. در بخش فرهنگی نیز ۳۸ سینمای فعال در سال ۱۴۰۴، جایگاه دوم کشور را برای استان رقم زده‌اند.

رتبه‌های امروز و چالش‌های فردا

اصفهان در بهار ۱۴۰۵ رتبه دوم محیط کسب‌وکار کشور را به دست آورد؛ جایگاهی که می‌تواند برای سرمایه‌گذاران و تولیدکنندگان اهمیت داشته باشد. اصفهان همچنین با جمعیت برآوردی بیش از ۵ میلیون و ۴۲۹ هزار نفر، سومین استان پرجمعیت و از نظر وسعت، پنجمین استان پهناور ایران است.

در حوزه انرژی نیز هدف‌گذاری شده ظرفیت نیروگاه‌های خورشیدی استان از ۷۰ مگاوات به ۱۲۰۰ مگاوات تا پایان سال ۱۴۰۵ برسد. تحقق این هدف به تکمیل طرح‌ها و اتصال آن‌ها به شبکه برق وابسته است.

اما ادامه این مسیر ساده نیست. کمبود آب، فرونشست زمین و آلودگی هوا، فشار سنگینی بر زندگی مردم و فعالیت صنایع وارد می‌کند. توسعه تولید بدون توجه به این محدودیت‌ها، می‌تواند آینده همین ظرفیت‌ها را با خطر روبه‌رو کند.

اصفهان با معدن، فولاد، دامداری، نساجی، طلا و صنایع کوچک در چندین میدان تولید کشور پیشتاز است. حفظ این جایگاه به کار و مهارت نیروی انسانی، سرمایه‌گذاری و مدیریت منابع نیاز دارد؛ همان عواملی که می‌توانند چرخ تولید را برای سال‌های آینده روشن نگه دارند.

معرفی کتاب

کمتر کار کنید، بیشتر به دست آورید



درباره‌ی کتاب کمتر کار کنید، بیشتر به دست آورید

اگر کارهای تلنبارشده‌ی زیادی دارید و می‌خواهید با ساعت‌های کمتر به بازدهی بیشتری برسید، شاید وقت آن رسیده باشد که نگاه تازه‌ای به مفهوم بهره‌وری داشته باشید. کتاب کمتر کار کنید، بیشتر به دست آورید با رویکردی عملی به شما نشان می‌دهد که با تغییر نگرش، می‌توانید کارها را در زمان کمتری به پایان برسانید.

آندری سدنیف این مفهوم مهم را به شما می‌آموزاند که راز پیشرفت، بیشتر کار کردن نیست؛ بلکه انجام دادن کارهای درست است. آشنایی با این نکته‌ی مهم، به شما کمک می‌کند تا کارهای خود را بهتر اولویت‌بندی کنید و از هدررفت زمان بر روی امور کم‌اهمیت، جلوگیری نمایید. او همچنین آموزه‌ها را بر اساس تجربه‌های شخصی و مطالعه‌ی زندگی افراد موفق طرح‌ریزی کرده است. این رویکرد، باعث شده تا کتاب از نظریه‌های اجرانشدنی فاصله بگیرد و ابزارهایی به شما معرفی کند که در زندگی واقعی کاربرد دارد.

با آندری سدنیف، ارزش واقعی زمان را کشف کنید

کتاب کمتر کار کنید، بیشتر به دست آورید، شما را در جریان اهمیت زمان، به‌عنوان گران‌بهاترین دارایی جهان قرار می‌دهد. این آگاهی باعث می‌شود تا نگاهی تازه به نحوه‌ی سپری کردن روزها بیندازید و ارزش واقعی هر لحظه را درک نمایید. چنین درکی، شما را در مسیر اتخاذ تصمیم‌هایی آگاهانه با هدف افزایش بهره‌وری قرار می‌دهد.

داشتن چشم‌انداز مشخص و جهت‌یابی درست در جاده‌ی موفقیت، امری ضروری در رسیدن به دستاوردهای بیشتر است. این امر در کتاب حاضر با مثال‌هایی عینی آموزش داده شده تا با تمرکز بر هدف‌های کلیدی، از انحرافات غیرضروری در کار جلوگیری نمایید و با گام‌هایی استوار، به سوی آینده‌ای روشن‌تر و پربارتر حرکت نمایید.

کتاب با توضیحاتی درباره‌ی تاثیر محیط کار بر بهره‌وری و چک‌لیست بازدهی دیوانه‌وار، به پایان می‌رسد. با در اختیار داشتن این اطلاعات، می‌توانید سازوکاری دقیق و حساب‌شده برای مدیریت زمان و انرژی خود طراحی کنید.