اخبار اصفهان
ISFAHAN NEWS
اولین روزنامه اقتصادیِ دو زبانه استان اصفهان

|سه‌شنبه|۱ اردیبهشت ۱۴۰۵|۲۱ آوریل ۲۰۲۶|۳ ذوالقعده ۱۴۴۷| |۸ صفحه |شماره ۲۰۹۷|قیمت ۳۰/۰۰۰ تومان|سال هشتم|

اسکن کنید و تازه‌ترین اخبار را به صورت آنلاین دنبال کنید

What Are the Early Signs and Symptoms of Breast Cancer?
5

Iran stands firm as Situation Room reviews options
4

Over 60m tons of commodities transported on Iran's roads in 48 days
5

اخبار اصفهان | چهره روز

سپهبد غلامعلی رشید؛

استراتژیست راهبردی کشور

۸

سرمقاله | مجیدرضا حریری

تاثیر محاصره دریایی امریکا در اقتصاد خانوارها

دو پرسش مهم اقتصادی این روزها در فضای افکار عمومی ایران وجود دارد؛ نخست اینکه افکار عمومی ایرانیان می‌خواهند بدانند ادعای محاصره دریایی ترامپ و امریکا آیا تبعات منفی در تامین اقلام اساسی و روند عادی اقتصاد خانوارها خواهد داشت یا نه؟ پرسش مهم بعدی هم دورنمای تحولات اقتصادی کشور در شرایط مذاکراتی ایران و امریکاست. در واقع مردم می‌خواهند بدانند تحولات بازارها حاکی از احتمال بالای توافق است یا تداوم تنش؟

۱) گفته می‌شود از طریق تحولات بازارها می‌توان تصویری از چشم‌اندازهای سیاسی و تحولات دیپلماسی کشورها به دست آورد، اما در شرایطی که چهره‌هایی مانند ترامپ هر روز خبر کذب، جعلی و غیر قابل استناد منتشر می‌کنند، دشوار است که با تکیه بر تحولات بازارها بتوان تصویری از دورنمای سیاسی به دست آورد. در چنین شرایطی بازارها بیش از آنکه بازتاب واقعیت‌های اقتصادی باشند، تحت‌الشعاع روایت‌ها و نمایش‌های سیاسی قرار می‌گیرند. همین مساله باعث شده سیگنال‌هایی که از بازارها دریافت می‌شود، بیش از هر زمان دیگری مبهم و غیرقابل اتکا باشد. تغییرات قیمت نفت، فلزات، مواد معدنی یا شاخص‌های مالی می‌تواند پیام‌هایی درباره آینده اقتصاد جهانی و تحولات سیاسی بدهد. تحلیلگران اقتصادی سال‌هاست از همین نشانه‌ها برای پیش‌بینی روندهای آینده استفاده می‌کنند. اما زمانی که فضای سیاسی و امنیتی دچار تنش‌های شدید می‌شود، این قاعده تا حد زیادی کارایی خود را از دست می‌دهد. اظهارنظرهای تند سیاستمدارانی مانند ترامپ، تهدیدها یا حتی نمایش‌های رسانه‌ای می‌تواند به سرعت باعث نوسان در بازارهای جهانی شود. در نتیجه قیمت‌ها دیگر صرفا بر اساس عرضه و تقاضا تغییر نمی‌کنند، بلکه تحت تاثیر فضای روانی شکل گرفته در عرصه سیاست قرار می‌گیرند.

ادامه در صفحه ۲...

وزیر صنعت، معدن و تجارت در نشست با نمایندگان استان اصفهان، استاندار و مدیران ارشد فولاد کشور:

صنعت بیشترین آسیب
۶

منبع: ایرنا

معاون شهردار از تعیین خودروهای آسیب‌دیده جنگ رمضان در اصفهان خبر داد:

خسارت به ۱۶۰۹ ماشین
۶

استاندار اصفهان در جریان بازدید از بخش‌های آسیب‌دیده دانشگاه صنعتی:

بازسازی دانشگاه صنعتی اصفهان با اولویت و بدون وقفه انجام می‌شود
۲

معاون میراث فرهنگی اصفهان خبرداد:

مرمتگران بین‌المللی در خدمت مرمت بناهای تاریخی اصفهان
۲

توهم نامرئی بودن در عصر دیجیتال:

آیا تلفن‌های خاموش همچنان ما را ردیابی و شنود می‌کنند؟
۳

معاون اقتصادی استاندار اصفهان خبرداد:

تشکیل ۲ کمیته ویژه برای رصد بازار فولاد و پتروشیمی در اصفهان
۶

احمد شریعتی، عضو هیئت رئیسه شورای اسلامی شهر اصفهان:

دولت حق اصفهان و اختصاص کمک برای بازسازی آسیب‌ها را لحاظ کند
۷

معاون علمی رئیس جمهور مطرح کرد:

علم و فناوری میدان‌دار قدرت جهان
۹

اخبار اصفهان | اینفوگرافیک

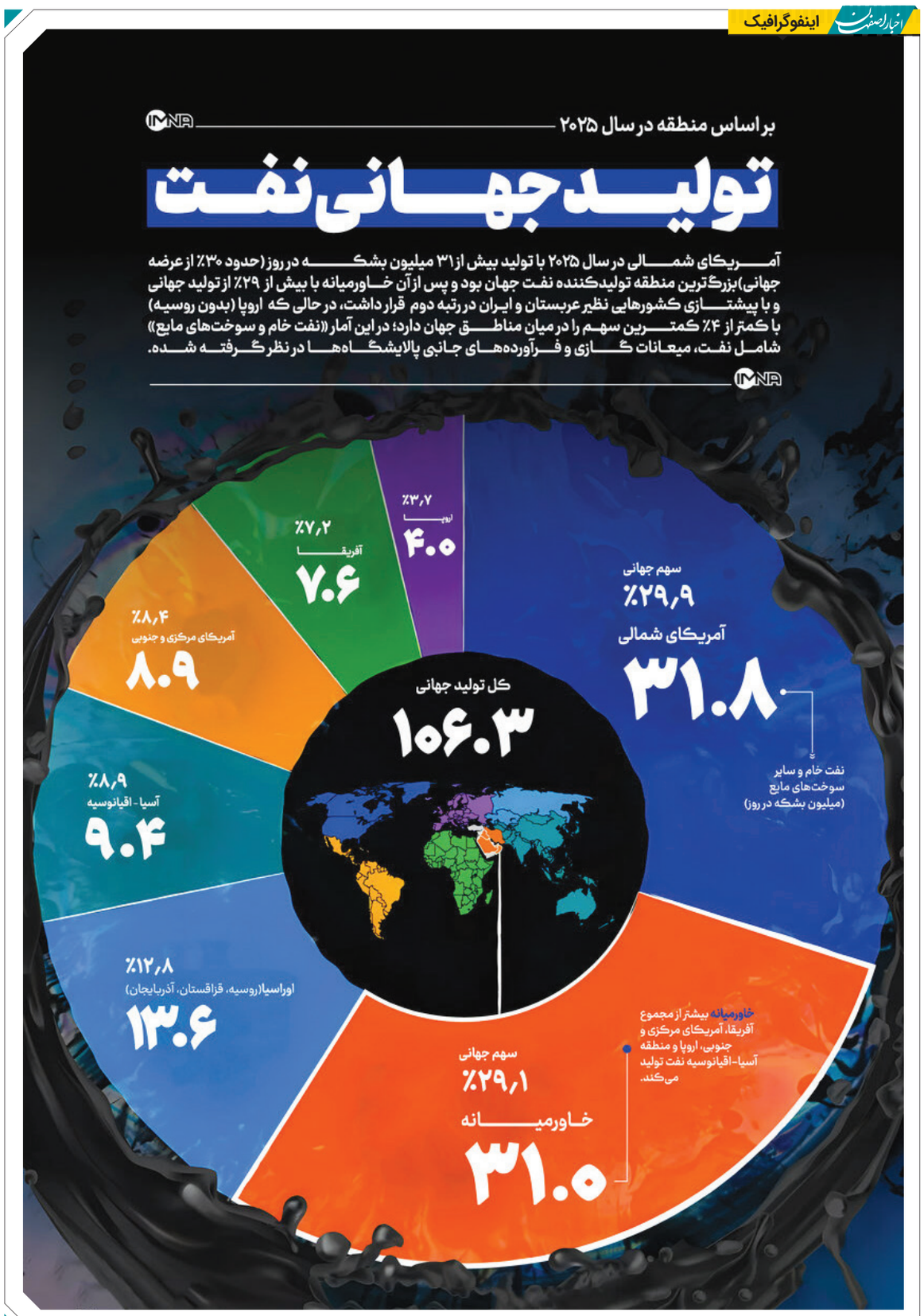

اخبار اصفهان | گزارش تصویری

کاشت نهال امید در اصفهان

هم‌زمان با سالروز ولادت حضرت معصومه(س) و روز دختر و در لبیک به توصیه رهبر شهید انقلاب به کاشت درختان مثمر، مراسم کاشت نهال امید، روز یکشنبه سی‌ام فروردین، در اصفهان برگزار شد.

سرمقاله

... ادامه از صفحه یک

به همین دلیل است که ممکن است در یک روز شاهد جهش قابل توجه قیمت‌ها باشیم و روز بعد همان بازار با افتی ناگهانی روبه‌رو شود. این وضعیت باعث شده تحلیل رفتار بازارها دشوارتر از گذشته شود. وقتی بازارها خود دچار سردرگمی هستند، طبیعی است پیام‌هایی که از آنها دریافت می‌شود نیز چندان قابل اعتماد نباشد. در واقع بازارها در چنین شرایطی بیش از آنکه راهنما باشند، خود بخشی از فضای مبهم و پرابهام موجود هستند.

۲) در کنار این موضوع، یکی از نگرانی‌هایی که این روزها در افکار عمومی ایرانیان مطرح می‌شود، مساله تامین کالاهای اساسی در شرایط بحران و محاصره دریایی است. بحث‌هایی درباره محدودیت‌های احتمالی در مسیرهای حمل‌ونقل یا تجارت خارجی مطرح شده و همین موضوع نگرانی‌هایی درباره کمبود کالا در بازار ایجاد کرده است.

با این حال شواهد نشان می‌دهد که برای چنین شرایطی از پیش برنامه‌ریزی‌هایی انجام شده و ذخایر کالاهای اساسی نسبت به حالت عادی افزایش یافته است. بر اساس اعلام چهره‌های دولتی در ماه‌های گذشته تلاش شده با تقویت ذخایر راهبردی و ایجاد مسیرهای جایگزین برای واردات، ریسک اختلال در تامین کالاهای ضروری کاهش پیدا کند. علاوه بر مسیرهای دریایی، مسیرهای زمینی نیز برای انتقال کالا در نظر گرفته شده تا در صورت بروز محدودیت در یک مسیر، امکان استفاده از مسیرهای دیگر وجود داشته باشد. همین مساله باعث شده بازار مصرف تا امروز با کمبود گسترده کالاهای اساسی مواجه نشود.

۳) با این حال چالش‌ها تنها به مساله تامین مستقیم کالا محدود نمی‌شود. یکی از حلقه‌های مهم در زنجیره عرضه، مواد اولیه و نهاده‌هایی است که برای تولید یا بسته‌بندی کالاها استفاده می‌شود. بسیاری از محصولات مصرفی برای عرضه در بازار به مواد اولیه‌ای مانند پلیمرها و مشتقات پتروشیمی نیاز دارند. موادی مانند PET، PVC و دیگر محصولات مشابه نقش مهمی در بسته‌بندی کالاها دارند. اگر تولید یا تامین این مواد دچار اختلال شود، حتی در شرایطی که خود کالا در داخل کشور تولید می‌شود، روند عرضه آن با مشکل مواجه خواهد شد. برای مثال ممکن است تولید محصولات لبنی ادامه داشته باشد، اما در صورت کمبود مواد بسته‌بندی، عرضه این محصولات در بازار با محدودیت روبه‌رو شود. نشانه‌هایی از آشفتگی در بازار برخی از این مواد اولیه نیز دیده می‌شود و همین مساله نشان می‌دهد که مدیریت دقیق این بخش از زنجیره تامین اهمیت زیادی دارد. از این رو لازم است سیاستگذاران اقتصادی از هم‌اکنون برای واردات برخی مواد اولیه یا کالاهایی که احتمال کمبود آنها وجود دارد، برنامه‌ریزی کنند. واردات هدفمند می‌تواند به حفظ تعادل در بازار کمک و از بروز بحران در زنجیره عرضه جلوگیری کند. در عین حال تجربه هفته‌های گذشته نشان می‌دهد که بازار مصرف تا حد زیادی توانسته ثبات خود را حفظ کند. فروشگاه‌ها با کمبود گسترده کالا روبه‌رو نبوده‌اند و اقلام ضروری در دسترس مردم قرار داشته است. این مساله نشان می‌دهد که مدیریت بازار و تامین کالاها تاکنون تا حد قابل قبولی انجام شده است. برای این منظور باید از جناب آقای دکتر عارف، معاون اول رییس جمهور و مسوول برنامه‌ریزی‌های اجرایی کشور تشکر و قدردانی کنیم.

۴) در عین حال باید توجه داشت که پیامدهای اقتصادی بحران‌ها معمولا با تاخیر ظاهر می‌شوند. جنگ یا تنش‌های سیاسی تنها به خسارت‌های مستقیم محدود نمی‌شود و آثار اقتصادی آن ممکن است در ماه‌ها و حتی سال‌های بعد نمایان شود. بنابراین مدیریت این شرایط نیازمند برنامه‌ریزی دقیق و نگاه بلندمدت است. در چنین شرایطی نقش سیاستگذاری هوشمندانه اهمیت زیادی پیدا می‌کند. استفاده از ابزارهایی مانند کالابرگ الکترونیک می‌تواند به توزیع عادلانه‌تر کالاهای ضروری کمک کند و فشار اقتصادی بر خانوارهای کم‌درآمد را کاهش دهد. چنین ابزارهایی در شرایط بحران می‌توانند به حفظ ثبات اجتماعی و اقتصادی کمک کنند. در نهایت باید پذیرفت که در فضای پرتنش سیاسی، بازارها دیگر آن قطب‌نمای قابل اتکای گذشته نیستند. نوسانات قیمتی در چنین شرایطی بیشتر بازتاب فضای روانی و سیاسی است تا واقعیت‌های اقتصادی. بنابراین تحلیل اقتصاد در این دوره بیش از هر زمان دیگری نیازمند احتیاط، نگاه جامع و توجه به عوامل فراتر از بازارهاست.

استاندار اصفهان در جریان بازدید از بخش‌های آسیب‌دیده دانشگاه صنعتی؛

بازسازی دانشگاه صنعتی اصفهان با اولویت و بدون وقفه انجام می‌شود

استاندار اصفهان در جریان بازدید از بخش‌های آسیب‌دیده دانشگاه صنعتی گفت: عملیات ارزیابی و بازسازی این مرکز علمی با جدیت و بدون هیچ‌گونه تأخیر دنبال خواهد شد.

به گزارش خبرنگار مهر، مهدی جمالی‌نژاد صبح دوشنبه با حضور در دانشگاه صنعتی اصفهان از نزدیک آخرین وضعیت بخش‌ها و ساختمان‌های آسیب‌دیده این دانشگاه را پس از حملات اخیر مورد بررسی قرار داد. این بازدید در ادامه نظارت‌های پیشین استاندار انجام شد و تیمی از مدیران دانشگاه، کارشناسان ارزیابی خسارات و مسئولان اجرایی وی را همراهی کردند.

در جریان این بازدید، گزارش‌های دقیق و فنی درباره میزان آسیب‌دیدگی زیرساخت‌های آموزشی، پژوهشی و پشتیبانی دانشگاه ارائه شد. بر اساس این گزارش‌ها، برخی فضاهای آموزشی، آزمایشگاه‌ها و تجهیزات حیاتی دانشگاه نیازمند بازسازی فوری و تقویت زیرساختی هستند.

استاندار اصفهان با تأکید بر اهمیت نقش این دانشگاه در پیشبرد علم و فناوری کشور گفت: بازسازی دانشگاه صنعتی اصفهان با اولویت و بدون وقفه انجام می‌شود و اجازه نخواهیم داد آسیب‌ها خللی در فعالیت‌های علمی وارد کند.

وی همچنین خواستار تدوین یک نقشه راه عملیاتی برای بازگشت سریع‌تر بخش‌های آسیب‌دیده به وضعیت پایدار شد.

در ادامه، موضوعاتی همچون تأمین منابع مالی، هماهنگی بین دستگاه‌های اجرایی، استفاده از ظرفیت‌های استانی و تشکیل کارگروه ویژه بازسازی مورد بحث قرار گرفت. جمالی‌نژاد بر ضرورت بسیج همه ظرفیت‌ها برای بازگرداندن دانشگاه به وضعیت عادی و استمرار فعالیت‌های آموزشی و پژوهشی تأکید کرد.

دانشگاه صنعتی اصفهان به‌عنوان یکی از مراکز مهم علمی کشور، همواره نقشی تأثیرگذار در توسعه فناوری و پژوهش‌های کاربردی داشته و مسئولان استان بر بازسازی سریع و حفظ پویایی این مجموعه تأکید ویژه دارند.

برگزاری کلاس‌های درس در «موکب‌های دانش‌آموزی»؛

تجلیل از معلمان فداکار و گمنام در هفته معلم

مدیر کل آموزش و پرورش استان اصفهان با اشاره به استمرار فعالیت‌های آموزشی در بسترهای مجازی و حضوری، از نقش کلیدی «موکب‌های دانش‌آموزی» در تربیت سیاسی و اجتماعی دانش‌آموزان خبر داد و جزئیات برنامه‌های هفته بزرگداشت مقام معلم را تشریح کرد.

به گزارش ایرنا، محمدرضا نظریان روز یکشنبه در دویست و یکمین جلسه شورای آموزش و پرورش استان اصفهان که با حضور مسئولان استانی برگزار شد، ضمن تبریک روز دختر و ولادت حضرت معصومه (س)، به تشریح وضعیت آموزشی استان و رشادت‌های شهدای فرهنگی و دانش‌آموز در حوادث اخیر پرداخت و با تجلیل از حضور میدانی معلمان و خانواده‌ها در «موکب‌های دانش‌آموزی» اظهار داشت: امروز شاهد حضور پرشور معلمان جهادی و مشاورانی هستیم که از ساعت ۱۷:۳۰ تا پاسی از شب در میادین شهر و موکب‌ها به رفع اشکال و مباحث تربیتی دانش‌آموزان می‌پردازند و این حضور خودجوش، پاسخی قاطع به دشمنانی است که تصور می‌کردند با تعطیلی مدارس، ارتباط دانش‌آموز با تعلیم و تربیت قطع می‌شود.

وی افزود: علاوه بر آموزش در بستر شبکه شاد، بسته‌های خودآموز برای مناطق صعب‌العبور ارسال شده و راهبران آموزشی حتی با حضور در منازل دانش‌آموزان در روستاها، اجازه عقب‌ماندگی تحصیلی را نداده‌اند.

آسیب‌دیدگی ۱۵۰ مدرسه در حوادث اخیر

نظریان با اشاره به خسارات وارد شده به زیرساخت‌های آموزشی در جریان درگیری‌های موسوم به "جنگ تحمیلی سوم" تصریح کرد: بیش از ۱۵۰ مدرسه در استان دچار آسیب‌های جزئی و کلی شدند که با همکاری مجمع خیران و اداره نوسازی مدارس، تامین تجهیزات و بازسازی مدارس آسیب‌دیده با سرعت انجام شد و تمامی هزینه‌های مربوط به تعویض شیشه‌ها و درب و پنجره‌ها به صورت رایگان توسط خیران تقبل شدد.

تحول در فرایند انتخاب معلمان نمونه

وی در بخش دیگری از سخنان خود به تغییر رویکرد در شناسایی معلمان برتر اشاره کرد و گفت: دیگر معیارهای سنتی ملاک نیست؛ امسال نظرات دانش‌آموزان، اولیا و کادر مدرسه در کنار خودارزیابی معلمان، مبنای انتخاب بوده است تا تصویری دقیق و منصفانه از عملکرد همکاران ارائه شود.

برنامه‌های هفته بزرگداشت مقام معلم

مدیر کل آموزش و پرورش اصفهان با اعلام پیشنهاد برگزاری مراسم تجلیل در ۱۶ اردیبهشت ماه، محورهای اصلی این برنامه را علاوه بر تقدیر از معلمان نمونه تجلیل از کارکنان تخصصی و تقدیر از مدیران با پیشنهاد تجلیل از معاونان، مشاوران و مراقبان سلامت که در لیست‌های معمول وزارتخانه قرار نمی‌گرفتند، برشمرد.

وی اضافه کرد: همچنین شناسایی و تجلیل از معلمان گمنامی که در نقاط دورافتاده اقدامات ایثارگرانه انجام داده‌اند و نیز صدور لوح سپاس برای تمامی فرهنگیان کوشا و نمونه استان و تکریم خانواده شهدای فرهنگی و تجلیل ویژه از خانواده شهدای فرهنگی و دانش‌آموز در مراسم استانی از دیگر برنامه‌های هفته معلم است.

روز معلم یادآور شکوه و عظمت زنان و مردان پاکباخته‌ای است که در طول تاریخ در عرصه تعلیم و تربیت زیباترین جلوه‌های عشق و ایثار را به نمایش گذاشته‌اند. ۱۲ اردیبهشت ماه سالروز شهادت استاد شهید مرتضی مطهری و روز معلم نامگذاری شده است.

معاون استاندار اصفهان خبر داد:

برگزاری انتخابات اصفهان با ترکیب الکترونیک و کاغذی

معاون استاندار اصفهان گفت: انتخابات هفتمین دوره انتخابات شورای شهر اصفهان با ترکیب الکترونیک و کاغذی برگزار می‌شود.

به گزارش خبرنگار مهر، ایوب درویشی ظهر شنبه در نشست نمایندگان احزاب و گروه‌های سیاسی استان اصفهان که با حضور استاندار برگزار شد، با گرامیداشت یاد و خاطره شهدای انقلاب اسلامی و تسلیت شهادت رهبر انقلاب اسلامی، انتخاب آیت‌الله سیدمجتبی خامنه‌ای به عنوان رهبر سوم انقلاب را تبریک گفت.

وی با اشاره به تجربه جنگ تحمیلی رمضان و اهداف دشمن در آن مقطع اظهار کرد: دشمن در آن جنگ به دنبال تغییر نظام سیاسی، تجزیه کشور و نابودی تمدن ایرانی بود، اما در دستیابی به این اهداف ناکام ماند.

معاون سیاسی و اجتماعی استاندار اصفهان افزود: رشادت‌ها و ایثارگری‌های نیروهای مسلح در کنار وحدت، همبستگی و خرد جمعی ملت ایران موجب شد تا تهدیدهای دشمن به فرصتی برای تقویت همگرایی ملی تبدیل شود و پایه‌های انسجام داخلی بیش از پیش استحکام یابد.

وی با بیان اینکه دفاع ملی تنها به قدرت سخت محدود نمی‌شود، تصریح کرد: فرصت‌شناسی، انسجام اجتماعی، وحدت ملی و بهره‌گیری از دیپلماسی فعال و هوشمند نیز از ارکان مهم منظومه دفاع ملی به شمار می‌رود.

درویشی در ادامه با تأکید بر نقش سازوکارهای مردم‌سالارانه در تقویت انسجام اجتماعی گفت: یکی از مهم‌ترین جلوه‌هایی که می‌تواند وحدت ملی را به انسجام عملی تبدیل کند، انتخابات است؛ چرا که انتخابات در عین رقابت سیاسی، موجب افزایش مشروعیت و مقبولیت نظام سیاسی در میان افکار عمومی می‌شود.

وی افزود: در این میان احزاب و جریان‌های سیاسی نقش مهمی در توسعه فضای سیاسی، افزایش گفت‌وگوهای سیاسی و تقویت رقابت سالم انتخاباتی دارند و می‌توانند زمینه حضور پررنگ‌تر مردم در پای صندوق‌های رأی را فراهم کنند.

معاون سیاسی و اجتماعی استاندار اصفهان همچنین به آخرین وضعیت آمادگی استان برای برگزاری انتخابات پیش‌رو اشاره کرد و گفت: با وجود حمله اخیر به یکی از مراکز حاکمیتی استان، تمهیدات لازم برای برگزاری انتخابات اندیشیده شده و روند امور اجرایی و نظارتی مطابق برنامه‌ریزی‌های انجام‌شده در حال پیشرفت است.

وی ادامه داد: در ابتدای برنامه‌ریزی‌ها قرار بود انتخابات به صورت تمام‌الکترونیک برگزار شود، اما در نهایت تصمیم بر این شد که انتخابات در شهر اصفهان به صورت تمام‌الکترونیک و در سایر شهرهای استان به شکل نیمه‌الکترونیک برگزار شود.

مدیرعامل شرکت آب منطقه‌ای استان:

ذخیره سد زاینده‌رود به ۳۲۵ میلیون مترمکعب رسید

مدیرعامل شرکت آب منطقه‌ای استان اصفهان با اعلام اینکه در حال حاضر تنها ۱۸ درصد از ظرفیت سد زاینده‌رود پر شده است، گفت: تعیین میزان دقیق خروجی سد برای مصارف کشاورزی، منوط به ابلاغ نهایی جدول منابع و مصارف در نیمه اول اردیبهشت است.

حسن ساسانی در گفت‌وگو با ایسنا در تشریح آخرین وضعیت ذخایر آبی سدهای استان اصفهان اظهار کرد: در حال حاضر حجم آب سد حنا در شهرستان سمیرم ۷/۷ میلیون مترمکعب، سد قره‌قاج در سمیرم ۹/۶ میلیون مترمکعب، سد کمانه در سمیرم ۲/۳ میلیون مترمکعب و سد خمیران ۲/۶ میلیون مترمکعب است، همچنین حجم فعلی ذخیره آب در سد زاینده‌رود به ۳۲۵ میلیون مترمکعب رسیده است.

وی با بیان اینکه گنجایش کل سد زاینده‌رود حدود یک میلیارد و ۴۰۰ میلیون مترمکعب است، افزود: ذخیره ۳۲۵ میلیون مترمکعبی کنونی، نشان‌دهنده پرشدگی حدود ۱۸ درصد از ظرفیت کل این سد است.

مدیرعامل شرکت آب منطقه‌ای استان اصفهان در خصوص پیش‌بینی میزان خروجی آب در هنگام بازگشایی سد زاینده‌رود برای کشاورزان بیان کرد: پیش از هرگونه اقدامی، ابتدا باید جدول منابع و مصارف ابلاغ شود تا میزان دقیق مصرف آب کشاورزی در حوضه اصفهان مشخص شود. میزان خروجی سد مستقیماً براساس حجم آب تخصیصی و تعداد روزهایی که کشاورزان نیاز به آب دارند، تنظیم خواهد شد.

ساسانی توضیح داد: استراتژی رهاسازی آب بسته به نوع کشت متفاوت است؛ اگر قرار باشد حجم مشخصی از آب در یک بازه زمانی کوتاه رهاسازی شود، خروجی افزایش می‌یابد، اما کشت تابستانه یا بهاره نسبت به کشت پاییزه نیازمند جریان آب پیوسته‌تری است و به همین دلیل، خروجی آب در این شرایط کمتر، اما مستمر خواهد بود، بنابراین پس از هماهنگی با سازمان جهاد کشاورزی و اصناف کشاورزی و قطعی شدن مدت زمان بازگشایی، میزان دقیق خروجی آب اعلام خواهد شد.

وی درباره زمان نهایی شدن این تصمیم‌گیری بیان کرد: پیش‌بینی می‌شود تنظیم و ابلاغ نهایی صورت‌جلسه جدول منابع و مصارف، نهایتاً تا نیمه اول اردیبهشت انجام شود؛ چراکه تا آن زمان عمده بارش‌های احتمالی حوضه آبریز محقق شده و تکلیف بارندگی‌ها روشن می‌شود.

مدیرعامل شرکت آب منطقه‌ای استان اصفهان در مقایسه وضعیت فعلی سد زاینده‌رود با مدت مشابه سال گذشته خاطرنشان کرد: از نظر حجم آب ذخیره شده، با رقم تقریبی ۳۲۵ میلیون مترمکعب، شرایط کاملاً مشابه و برابر با سال گذشته است؛ با این تفاوت که میزان بارش‌ها نسبت به سال قبل تاکنون حدود شش درصد افزایش داشته است.

اخبار اصفهان — گزارش

معاون میراث فرهنگی اصفهان خبر داد:

مرمتگران بین‌المللی در خدمت مرمت بناهای تاریخی اصفهان

معاون میراث فرهنگی اصفهان از دعوت و حضور استادان دانشگاه و پیشکسوتان مرمت که بخشی از آنان سابقه همکاری با گروه‌های تخصصی مرمت از جمله تیم ایتالیایی فعال در میدان نقش جهان داشتند، خبر داد.

سید روح‌الله سیدالعسگری در گفتگو با خبرنگار مهر در تشریح وضعیت بناهای تاریخی استان و اقدامات فوری انجام شده پس از حملات اخیر، از آغاز یک روند اضطراری مرمتی با مشارکت استادان برجسته و پیشکسوتان این حوزه خبر داد و اظهار کرد: نخستین اقدام ما تشکیل جلسه فوق‌العاده شورای فنی استان طی دو روز گذشته بود. در این نشست علاوه بر اعضای شورا، استادان دانشگاه و پیشکسوتانی که سابقه همکاری مستقیم با گروه‌های بین‌المللی مرمت از جمله گروه ایتالیایی در میدان امام و ستون‌های تاریخی را داشتند، حضور یافتند.

وی با اشاره به بحران کمبود متخصص در حوزه مرمت سازه‌های چوبی افزود: امروز متأسفانه در کشور تعداد متخصصان واقعی این حوزه از انگشتان یک دست فراتر نمی‌رود و بیشتر آنان نیز در آستانه بازنشستگی قرار دارند.

معاون میراث فرهنگی استان اصفهان تأکید کرد: قرار شده ظرف دو یا سه ماه آینده نظام استاد شاگردی را برای انتقال فوری تجربه‌های مرمتی فعال کنیم تا دانشجویان، پیمانکاران جوان و حتی استادان دانشگاه که تجربه عملی ناکافی دارند در کنار این پیشکسوتان آموزش ببینند.

وی با بیان اینکه مرمت بسیاری از بناهای شاخص از جمله میدان امام، تالار اشرف و رکیب‌خانه نیازمند قراردادهای ویژه و خارج از سازوکارهای پیچیده اداری است، افزود: لازم است بتوانیم قراردادهای مرمتی را با ترک تشریفات و زیر نظر مستقیم استادان متخصص منعقد کنیم؛ زیرا دقت و حساسیت این پروژه‌ها اجازه تأخیر نمی‌دهد.

سیدالعسگری با اشاره به فداکاری‌های پیشکسوتان مرمت از جمله استاد طاهری که بیش از چهار دهه در تالار اشرف فعالیت کرده‌اند، تصریح کرد: بسیاری از مرمتگران با وجود نداشتن قرارداد رسمی همچنان مشغول حفظ و پیگیری روند مرمتی هستند و این نشانه تعهد جدی نیروهای متخصص است.

وی همچنین از نقش مهم مشارکت مردمی و خیران میراث فرهنگی سخن گفت و در ادامه افزود: در روزهای گذشته شاهد نمونه‌های انسانی و عمیق از پیوند فرهنگی ملت ایران بودیم. از جمله مادری از آذربایجان که در اقدامی داوطلبانه زیورآلات خود را برای کمک به مرمت چهلستون اهدا کرد. این‌گونه رفتارها نشان می‌دهد میراث فرهنگی فراتر از قومیت، مردم ایران را به هم پیوند می‌دهد.

وی با اشاره به هجوم سنگین وارد شده به بناهای تاریخی اصفهان در جنگ رمضان بیان کرد: برخی اشیای موزه‌ای به علت ابعاد یا ماهیتشان امکان انتقال نداشتند اما همکاران ما تنها پنج دقیقه پس از نخستین انفجار در محل حاضر شدند و با وجود صدای جنگنده‌ها و شرایط خطرناک، لایه‌های حفاظتی ویژه را نصب کردند. پنجره گچبری بی‌نظیر چهلستون که از شاهکارهای صفوی است با وجود برخورد ده‌ها تکه شیشه و موج انفجار، به لطف همین اقدامات حفاظتی سالم ماند. همچنین هیچ‌یک از آثار ارزشمند موجود در مخازن آسیب ندید.

سیدالعسگری با تأکید بر بی‌سابقه بودن چنین حمله‌ای در تاریخ یک قرن اخیر حفاظت از میراث فرهنگی کشور افزود: حتی در دوران جنگ تحمیلی هشت ساله نیز با وجود حملات متعدد به نقاط مختلف شهر اصفهان، یک بار هم به محدوده میدان نقش جهان که در فهرست یونسکو ثبت شده بود حمله نشد؛ اما در حملات اخیر این قاعده رعایت نشد و هدف قرار گرفتن نقاط حساس فرهنگی با آگاهی و عامدانه صورت گرفت.

وی ادامه داد: تجربه نشان می‌دهد این میراث تاریخی مزیت تمدنی ایران است و برای دشمنان قابل پذیرش نیست. اگر امکان داشت بی‌تردید بناهایی همچون گنبد شیخ لطف‌الله نیز هدف قرار می‌گرفت.

معاون میراث فرهنگی استان اصفهان تاکید کرد: ما به کمک جامعه رسانه‌ای و خیران نیاز داریم. انجمن خیرین میراث فرهنگی فعال است و شماره حساب مشخصی برای کمک به مرمت بناهای آسیب‌دیده دارد. امید است با همراهی مردم و رسانه‌ها بتوانیم آسیب‌های وارده به میراث ارزشمند اصفهان را جبران کنیم.

اخبار اصفهان — گزارش

ایستادگی اصفهان

محمد جهانگیریان

در میانه آتش‌بس شکننده‌ای که پس از هفته‌ها درگیری برقرار شده، اصفهان به نمادی از پایداری مردمی تبدیل شده است؛ شهری که هم‌زمان با تحمل خسارات سنگین، صحنه حضور پررنگ مردمی است که از مقاومت و دفاع دست نکشیده‌اند.

به گزارش ایرنا، در روزهایی که فضای کشور تحت تأثیر تحولات امنیتی و نظامی قرار گرفته، اصفهان نه‌تنها به‌عنوان یکی از کانون‌های اصلی آسیب‌دیده شناخته می‌شود، بلکه به صحنه‌ای برجسته از ایستادگی اجتماعی و انسجام مردمی بدل شده است. روایت‌های میدانی نشان می‌دهد که زندگی در این شهر، علی‌رغم فشارهای ناشی از جنگ، متوقف نشده و جریان عادی حیات با رنگی از مقاومت ادامه دارد.

مردم اصفهان در طول این دوره، جلوه‌هایی کم‌نظیر از پایمردی را به نمایش گذاشته‌اند. از حضور در صحنه‌های امدادرسانی تا بازسازی اولیه مناطق آسیب‌دیده، روحیه‌ای شکل گرفته که نشان می‌دهد جامعه محلی نه‌تنها دچار انفعال نشده، بلکه فعالانه در مدیریت بحران نقش ایفا می‌کند.

این ایستادگی تنها به اقدامات روزمره محدود نبوده است. شب‌ها، زمانی که نگرانی‌ها به اوج می‌رسد، تجمعات مردمی در نقاط مختلف شهر شکل گرفته و به بستری برای تقویت همبستگی تبدیل شده است. این تجمعات، علاوه بر کارکرد اجتماعی، پیام روشنی از تداوم حضور مردم در صحنه دارد.

حضور خانواده‌ها، جوانان و حتی سالمندان در این گردهمایی‌های شبانه، نشان‌دهنده نوعی مشارکت فراگیر است که کمتر در شرایط بحرانی مشابه مشاهده می‌شود. این مشارکت، بیش از هر چیز، بر پایه حس تعلق به سرزمین و مسئولیت جمعی شکل گرفته است.

در چنین فضایی، مفهوم ایثارگری معنایی عینی پیدا کرده است. بسیاری از شهروندان، با وجود خطرات، در کنار نیروهای امدادی و خدماتی باقی مانده‌اند و تلاش کرده‌اند تا روند زندگی شهری را حفظ کنند.

شب‌های همبستگی در اصفهان

تجمعات شبانه در اصفهان، به‌تدریج به نمادی از مقاومت مدنی تبدیل شده است. این گردهمایی‌ها که اغلب با شعارها و ابراز همبستگی همراه است، نشان می‌دهد که جامعه نه‌تنها از تهدیدات عقب‌نشینی نکرده، بلکه با حضور جمعی به آن پاسخ داده است.

در این میان، نقش جوانان برجسته‌تر به نظر می‌رسد. آن‌ها با سازماندهی فعالیت‌های داوطلبانه و حضور فعال در فضاهای عمومی، به موتور محرک این پویایی اجتماعی تبدیل شده‌اند. این تحرک، نوعی امید اجتماعی را نیز در میان دیگر اقشار تقویت کرده است.

از سوی دیگر، زنان اصفهانی نیز نقش مهمی در این روند ایفا کرده‌اند. مشارکت آن‌ها در امدادرسانی، پشتیبانی و حتی حضور در تجمعات، تصویری متفاوت از نقش‌آفرینی اجتماعی در شرایط بحران ارائه می‌دهد.

با وجود خسارات وارد شده به زیرساخت‌ها و اماکن تاریخی، شهر همچنان زنده است. فعالیت بازارها، تردد در خیابان‌ها و بازگشایی تدریجی برخی مراکز، نشانه‌هایی از بازگشت نسبی به زندگی عادی است؛ هرچند سایه تهدید همچنان احساس می‌شود.

در چنین شرایطی، آنچه بیش از هر عامل دیگری به چشم می‌آید، آمادگی مردم برای تحمل سختی‌هاست. این آمادگی، نه از سر اجبار، بلکه ناشی از نوعی باور جمعی به ضرورت دفاع از کشور شکل گرفته است.

اراده‌ای فراتر از بحران

تحلیل رفتار اجتماعی در اصفهان نشان می‌دهد که مفهوم «مقاومت» در این شهر، تنها یک شعار نیست، بلکه به بخشی از کنش روزمره مردم تبدیل شده است. این امر، در نوع مواجهه با بحران و نیز در سطح مشارکت عمومی قابل مشاهده است.

در عین حال، این روحیه ایثارگری، کارکردی فراتر از سطح محلی دارد و به‌عنوان الگویی برای دیگر مناطق کشور نیز مطرح شده است. بازتاب این رفتارها در رسانه‌ها و شبکه‌های اجتماعی، نشان‌دهنده اهمیت آن در سطح ملی است.

آتش‌بس فعلی، اگرچه فرصتی برای بازسازی و ارزیابی خسارات فراهم کرده، اما از نگاه بسیاری از شهروندان، دوره‌ای موقت تلقی می‌شود. به همین دلیل، آمادگی برای مواجهه با هر سناریوی احتمالی همچنان در سطح جامعه حفظ شده است.

در نهایت، آنچه از اصفهان در این مقطع تاریخی به‌جا می‌ماند، تصویری از شهری است که در دل بحران، هویت خود را بازتعریف کرده است؛ هویتی مبتنی بر مقاومت، همبستگی و آمادگی برای دفاع، حتی در سخت‌ترین شرایط.

قیمت روز
بازار اصفهان

اسپیکر هویت
SK889BT
نوع اتصال:
بی سیم
۱,۷۵۰,۰۰۰ تومان

اسپیکر پرودو
MARLO
نوع اتصال:
بی سیم
۱,۷۶۲,۵۰۰ تومان

اسپیکر کیمیسو
KMS-190
نوع اتصال:
با سیم و بی سیم
۱,۸۲۷,۱۰۰ تومان

اسپیکر تسکو
TS 23129
نوع اتصال:
بی سیم
۲,۱۰۰,۰۰۰ تومان

توهم نامرئی بودن در عصر دیجیتال:

آیا تلفن‌های خاموش همچنان ما را ردیابی و شنود می‌کنند؟

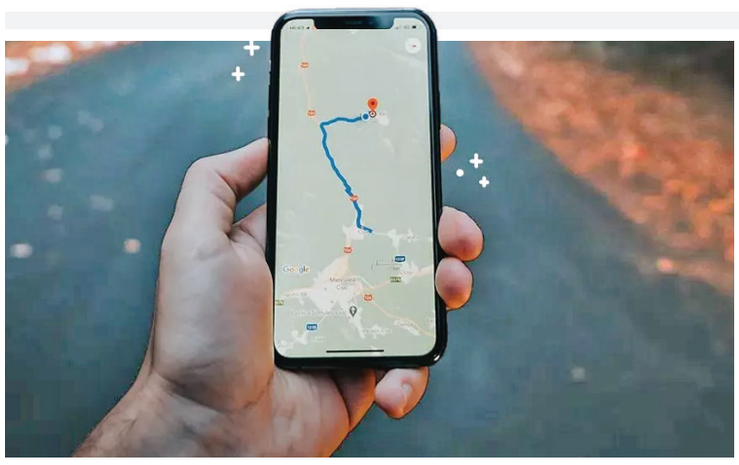

قسمت اول

در شرایطی که سایه تنش‌های امنیتی و درگیری‌های نظامی بر سر جامعه سنگینی می‌کند، فضای روانی شهروندان دستخوش تغییرات بنیادینی می‌شود. در چنین اتمسفر ملتهبی، هر ابزار روزمره‌ای می‌تواند به یک تهدید بالقوه تبدیل شود و تلفن‌های هوشمند، به عنوان نزدیک‌ترین همراهان دیجیتال ما، در کانون این بی‌اعتمادی قرار می‌گیرند. در فضایی که مرز میان واقعیت‌های تکنولوژیک و افسانه‌های شهری کمرنگ شده است، ترس از شنود و ردیابی به یک پارانویای جمعی تبدیل می‌شود.

جنگ‌های مدرن تنها در خطوط مقدم و با تسلیحات سنگین در جریان نیستند؛ بخش عمده‌ای از نبردهای امروز، جنگ اطلاعاتی و سایبری است که در سکوت کامل و در پس‌زمینه کدهای صفر و یک رخ می‌دهد. دستگاه‌های اطلاعاتی و ارتش‌های جهان میلیاردها دلار برای توسعه بدافزارهایی هزینه می‌کنند که بتوانند از طریق تلفن‌های همراه، به خصوصی‌ترین لایه‌های زندگی اهداف خود نفوذ کنند. در این میان، شهروندان عادی نیازمند درک دقیقی از نحوه عملکرد این تکنولوژی‌ها هستند تا بتوانند امنیت عملیاتی و روانی خود را حفظ کنند.

اما علم در برابر این شایعات چه می‌گوید؟ آیا خاموش کردن تلفن همراه با دکمه پاور، واقعاً به معنای قطع کامل ارتباط دستگاه با جهان پیرامون است؟ در این مقاله با تکیه بر اصول دقیق مهندسی مخابرات و امنیت سایبری، به بررسی مکانیسم‌های ردیابی و شنود پرداخته و راهکارهای علمی مقابله با آن‌ها را در شرایط بحرانی بررسی خواهیم کرد.

کالبدشکافی تلفن خاموش: تفاوت خاموشی نرم‌افزاری با قطع جریان برق

برای پاسخ به این سوال که آیا تلفن خاموش ردیابی می‌شود یا خیر، ابتدا باید تعریف مهندسی «خاموش بودن» را اصلاح کنیم. در تلفن‌های همراه قدیمی، زمانی که دستگاه خاموش می‌شد یا باتری آن خارج می‌گردید، جریان الکتریکی به طور کامل از مدارها قطع می‌شد (اصطلاحاً حالت Zero Power). در این حالت، دستگاه به یک تکه پلاستیک و فلز بی‌جان تبدیل می‌شد و از نظر فیزیکی، امکان هیچ‌گونه ارسال یا دریافت سیگنالی وجود نداشت. اما در تلفن‌های هوشمند امروزی که باتری آن‌ها پلمپ شده است، فشردن دکمه پاور و انتخاب گزینه Shut Down، صرفاً یک دستور نرم‌افزاری به سیستم‌عامل (اندروید یا iOS) برای توقف پردازش‌های اصلی است.

در گوشی‌های مدرن، تراشه‌های ارتباطی مستقلی به نام Baseband Processor وجود دارند که مدیریت ارتباط با دکل‌های مخابراتی را بر عهده دارند. همچنین، در دستگاه‌های جدید، حتی پس از خاموش شدن ظاهری گوشی، تراشه‌های بلوتوث کم‌مصرف (BLE) و باند فوق‌عریض (UWB) همچنان از ذخیره پنهان باتری تغذیه کرده و فعال می‌مانند. این تکنولوژی که با نام‌هایی چون Find My Network شناخته می‌شود، برای کمک به پیدا کردن گوشی‌های سرقت‌شده طراحی شده است، اما از نظر فنی به این معناست که دستگاه شما حتی در حالت خاموش نیز در حال ارسال پالس‌های (Ping) ضعیف به محیط اطراف است تا توسط گوشی‌های دیگر شناسایی شود.

بنابراین، از دیدگاه علمی، خاموش کردن گوشی از طریق منوی نرم‌افزاری، ارتباط دستگاه را به طور ۱۰۰ درصدی با محیط قطع نمی‌کند. با این حال، باید توجه داشت که این سیگنال‌های کم‌مصرف، قدرت کافی برای اتصال به دکل‌های مخابراتی از فواصل دور را ندارند و ردیابی آن‌ها نیازمند حضور فیزیکی گیرنده‌های بلوتوثی در شعاع چند متری دستگاه است، مگر آنکه پای بدافزارهای پیشرفته در میان باشد.

مثلث‌سازی مخابراتی: لوکیشن شما چگونه بدون اینترنت محاسبه می‌شود؟

بسیاری از کاربران تصور می‌کنند با خاموش کردن سیستم موقعیت‌یاب ماهواره‌ای (GPS) یا قطع اینترنت دیتا، دیگر امکان ردیابی موقعیت مکانی (Location) آن‌ها وجود ندارد. این یک خطای شناختی خطرناک در زمان بحران است. شبکه تلفن همراه بر اساس سلول‌های مخابراتی (Cell Towers) طراحی شده است. گوشی شما برای اینکه آماده دریافت تماس باشد، به طور مداوم و خودکار با نزدیک‌ترین و قوی‌ترین دکل‌های مخابراتی ارتباط برقرار می‌کند. اپراتور شبکه در هر لحظه می‌داند که سیم‌کارت شما در محدوده پوشش کدام دکل قرار دارد.

ردیابی دقیق‌تر از طریق روشی به نام «مثلث‌سازی» (Triangulation) انجام می‌پذیرد. زمانی که گوشی شما همزمان در شعاع دید حداقل ۳ دکل مخابراتی مختلف قرار داشته باشد، اپراتور می‌تواند با اندازه‌گیری زمان رفت و برگشت سیگنال میان گوشی و هر دکل، فاصله دقیق را محاسبه کند. اگر سرعت امواج رادیویی را معادل سرعت نور یعنی $c=3\times10^8$ متر بر ثانیه در نظر بگیریم و زمان سفر سیگنال t باشد، فاصله با معادله ساده $d=c\times t$ به دست می‌آید. تقاطع این سه فاصله روی نقشه، موقعیت مکانی کاربر را با خطای چند متر مشخص می‌کند.

این نوع ردیابی، کاملاً مستقل از اینترنت و GPS است و مستقیماً توسط زیرساخت‌های شبکه مخابراتی انجام می‌شود. در صورت خاموش بودن واقعی گوشی (قطع ارتباط با دکل)، آخرین موقعیت ثبت‌شده در شبکه (Last Known Location) تا پیش از خاموشی در سرورهای اپراتور باقی می‌ماند. با روشن شدن مجدد دستگاه، لوکیشن جدید بلافاصله ثبت شده و مسیر حرکت فرد قابل بازسازی خواهد بود.

بدافزارهای جاسوسی و تکنیک «خاموشی جعلی» (Fake Power-Off)

تهدید اصلی در جنگ‌های اطلاعاتی و جاسوسی‌های هدفمند، ردیابی‌های عادی مخابراتی نیست، بلکه نفوذ بدافزارهای سطح بالا (مانند پگاسوس) به هسته سیستم‌عامل است. در سال‌های اخیر، محققان امنیت سایبری پرده از تکنیکی برداشتند که به آن «خاموشی جعلی» (NoReboot) گفته می‌شود. این بدافزارها که معمولاً بدون نیاز به کلیک کاربر (Zero-Click) وارد گوشی می‌شوند، کنترل کامل فرآیند خاموش شدن دستگاه را به دست می‌گیرند.

زمانی که کاربر هدف دکمه پاور را فشار می‌دهد تا گوشی را خاموش کند، بدافزار به جای قطع سیستم، صرفاً یک انیمیشن خاموش شدن را روی صفحه نمایش پخش می‌کند، صفحه نمایش را کاملاً سیاه کرده و هپتیک (لرزشگر) دستگاه را غیرفعال می‌سازد.

این تکنیک نشان می‌دهد که در سطح تهدیدات بالای امنیتی، تکیه بر خاموش کردن نرم‌افزاری دستگاه به هیچ وجه تضمین‌کننده امنیت نیست. بدافزارهای مدرن به گونه‌ای طراحی شده‌اند که با ایجاد توهم کنترل در کاربر هدف، ارزشمندترین اطلاعات را درست در لحظاتی جمع‌آوری کنند که فرد احساس امنیت و انزوا می‌کند.

ادامه در شماره بعدی ...

اخبار اصفهان ISFAHAN NEWS کیم

حمله سایبری به راک‌استار؛

«خطری گیمرها را تهدید نمی‌کند»

راک‌استار می‌گوید حمله‌ی هکری به این شرکت، گیمرها و اطلاعات‌شان را تهدید نمی‌کند.

راک‌استار تأیید کرد که بخشی از داده‌هایش در نتیجه‌ی حمله‌ی هکری به سرقت رفته است. گروه شاینی‌هانترز مسئولیت این کار را بر عهده گرفته و اعلام کرده که با هک سیستم‌های اسنوفیلک (سرویس میزبانی ابری محبوب در بین شرکت‌ها) از طریق Anodot که یک سرویس تحلیل و نظارت بر هزینه‌ها محسوب می‌شود، به اطلاعات شرکت دسترسی پیدا کرده است.

شاینی‌هانترز خواستار پرداخت باج تا ۲۵ فروردین شده بود؛ درصورت پرداخت‌نشدن باج، این گروه اطلاعات سرقت‌شده را منتشر خواهد کرد.

راک‌استار در بیانیه‌ای که به وب‌سایت کوتاکو ارائه داد، اعلام کرد که دامنه‌ی اطلاعات به‌سرقت‌رفته محدود بوده است و «این حادثه هیچ تأثیری بر شرکت یا گیمرها ندارد.»

هنوز مشخص نیست دقیقاً چه داده‌هایی به سرقت رفته‌اند؛ اما به نظر می‌رسد این هک بیشتر روی داده‌های شرکت متمرکز شده باشد تا اطلاعات گیمرها. احتمال دارد سوابق مالی، داده‌های بازاریابی یا قراردادهایی با شرکت‌هایی مانند سونی و مایکروسافت در میان اطلاعات به‌سرقت‌رفته باشند.

این اولین‌بار نیست که راک‌استار قربانی حمله‌ی سایبری بزرگ می‌شود. در سال ۲۰۲۲، حجم زیادی از ویدیوهای GTA ۶ توسط گروه $Lapsus فاش شد.

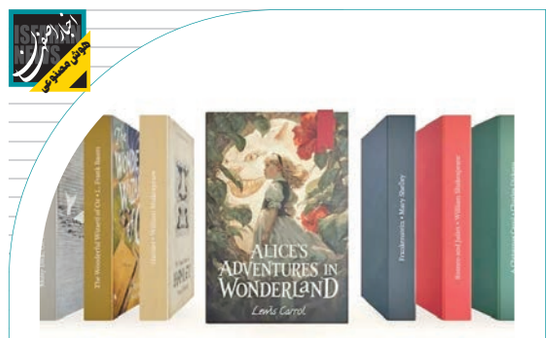

قابلیت جدید Character.AI معرفی شد:

تبدیل کتاب به تجربه نقش‌آفرینی تعاملی

از جمله آثار مورد استفاده در این ویژگی جدید می‌توان به غرور و تعصب، آلیس در سرزمین عجایب و رومئو و ژولیت اشاره کرد.

شرکت هوش مصنوعی Character.AI که طی سال‌های اخیر به‌دلیل حواشی و حتی ارتباط با چند مورد خودکشی نوجوانان خبرساز شده بود، حالا از قابلیت جدیدی با نام «c.ai Books» رونمایی کرده که کتاب‌های کلاسیک را به تجربه‌های تعاملی نقش‌آفرینی تبدیل می‌کند.

«c.ai Books» به کاربران اجازه می‌دهد وارد داستان‌های معروف شوند و در قالب یک تجربه تعاملی، با شخصیت‌ها و جهان داستان به‌صورت زنده تعامل داشته باشند. طبق توضیحات وب‌سایت شرکت، این ویژگی در واقع کتاب‌ها را به نوعی روایت «انتخاب مسیر داستان» (Choose Your Own Adventure) تبدیل می‌کند.

ساخت روایت‌های تعاملی از آثار بزرگ تاریخ با Character.AI

برای توسعه این ویژگی، شرکت از منابع رایگان و بدون حق نشر موجود در کتابخانه دیجیتال Project Gutenberg استفاده کرده که میزبان بیش از ۷۵ هزار اثر کلاسیک است. از جمله آثار مورد استفاده می‌توان به «غرور و تعصب» (Pride and Prejudice)، «آلیس در سرزمین عجایب» (Alice in Wonderland) و «رومئو و ژولیت» (Romeo and Juliet) اشاره کرد.

به گفته Character.AI، هدف این قابلیت «جایگزینی کتاب‌ها نیست، بلکه جلوگیری از نادیده‌گرفتن آنها» است. کاربران می‌توانند با این ویژگی داستان را مطابق روایت اصلی دنبال کنند یا وارد حالت «خارج از سناریو» شوند و مسیرهای متفاوتی را تجربه کنند. قابلیت دیگری با عنوان «Alternative Universe Remixes» نیز امکان بازآفرینی کامل آثار کلاسیک در جهان‌هایی کاملاً متفاوت را فراهم می‌کند.

Character.AI از ابتدا با جذب گسترده کاربران نوجوان رشد چشمگیری را تجربه کرد، اما در ادامه بارها به‌دلیل میزبانی از محتوای بحث‌برانگیز زیر ذره‌بین قرار گرفت. اوج بحران زمانی شکل گرفت که یک نوجوان پس از برقراری ارتباط عاطفی شدید با یکی از چت‌بات‌های این پلتفرم دست به خودکشی زد.

شدت واکنش‌ها به‌حدی بود که Character.AI سال گذشته دسترسی کاربران زیر سن قانونی به چت‌بات‌های خود را به‌طور کامل ممنوع کرد. بااین‌حال، این ویژگی جدید برای کودکان نیز در دسترس قرار گرفته و عملاً محدودیت قبلی شرکت برای کاربران زیر سن قانونی را دور می‌زند. بررسی‌ها نشان می‌دهد کاربران می‌توانند بدون هیچ‌گونه احراز سن، از آن استفاده کنند.

مدیرعامل انویدیا:

ترکیب دیپ‌سیک با تراشه‌های هواوی سلطه آمریکا را به خطر می‌اندازد

نگرانی اصلی هوانگ این است که سیستم‌های هوش مصنوعی جهانی شروع به دور شدن از فناوری آمریکایی کنند و رهبری این کشور ضعیف شود.

مدیرعامل انویدیا، «جنسن هوانگ»، هشدار شدیدی درباره آینده هوش مصنوعی صادر کرده است. او می‌گوید اگر مدل هوش مصنوعی آینده DeepSeek کاملاً روی تراشه‌های هواوی اجرا شود، این اتفاق می‌تواند «نتیجه‌ای وحشتناک» برای ایالات متحده به همراه داشته باشد. نگرانی اصلی هوانگ این است که سیستم‌های هوش مصنوعی جهانی شروع به دور شدن از فناوری آمریکایی کنند، که این امر می‌تواند رهبری آمریکا در این حوزه را تضعیف کند.

براساس گزارش SCMP، هوانگ در پادکست Dwarkesh گفته است: «اگر مدل‌های هوش مصنوعی آینده به شیوه‌ای کاملاً متفاوت از فناوری آمریکایی بهینه‌سازی شوند و با استانداردها و فناوری چینی به بقیه جهان نفوذ کنند، چین نسبت به آمریکا برتری خواهد یافت.»

هوش مصنوعی دیپ‌سیک V4 با تراشه هواوی یا انویدیا؟

این گفتگو پیش از عرضه مدل مورد انتظار V4 دیپ‌سیک انجام شده که انتظار می‌رود اواخر ماه جاری میلادی منتشر شود. طبق گزارش‌ها، این مدل روی پردازنده جدید Ascend 950PR هواوی اجرا خواهد شد. البته در گزارش دیگری گفته شده بود که این مدل با تراشه‌های بلک‌ول انویدیا آموزش دیده که البته این مورد نقض کنترل‌های صادراتی آمریکا محسوب می‌شود.

مدل V3 دیپ‌سیک که اواخر سال ۲۰۲۴ عرضه شد، با ۲,۰۴۸ واحد پردازش گرافیکی انویدیا H800 (مبتنی بر فناوری قدیمی Hopper) آموزش دیده بود. اما فروش این تراشه که برای بازار چین و دور زدن کنترل‌های صادراتی سفارشی‌سازی شده بود، سال ۲۰۲۳ در چین ممنوع شد. هوانگ در ماه مارس گفته بود که محدودیت‌های نظارتی دولت ترامپ کاهش یافته و انویدیا تولید تراشه قدرتمندتر H200 را برای فروش در چین از سر گرفته است.

هوانگ بارها خواستار همکاری بیشتر دو کشور در زمینه هوش مصنوعی شده، اما قانون‌گذاران آمریکایی ظاهراً چندان موافق این موضوع نیستند. در روزهای گذشته، قانون‌گذاران و کارشناسان آمریکا، چین را متهم به این موضوع کردند که در صنعت هوش مصنوعی «هرچه می‌توانند می‌خرند و هرچه نمی‌توانند می‌دزدند» و خواستار ارزیابی دولت برای قرار دادن دیپ‌سیک، Moonshot AI و MiniMax در فهرست نهادهای تحت کنترل صادراتی شدند.

با صفحه‌های آبی، قهوه‌ای و سبز؛

کاسیو از ساعت‌های جدید Edifice رونمایی کرد

این ساعت‌های باریک کاسیو طراحی لوکس و قابلیت‌های کاربردی دارند و به‌زودی در بازار اروپا عرضه می‌شوند.

کاسیو ساعت‌های جدید سری Edifice EQB-1300 خود را معرفی کرد. این ساعت‌ها شامل ۳ مدل اصلی می‌شوند و هم‌اکنون در فروشگاه‌های آنلاین رسمی کاسیو در کشورهایی مانند هلند، اسپانیا و آلمان قابل دسترس هستند.

ساعت EQB-1300 یک مدل آنالوگ باریک با ابعاد ۴۶.۵ × ۳۹.۵ × ۹.۵ میلی‌متر است. این ساعت از سه عقربه استاندارد، نمایش‌دهنده تاریخ، نشانگر روز و یک صفحه فرعی ۲۴ ساعته بهره می‌برد. همچنین امکاناتی مانند کرونومتر با دقت یک ثانیه، تقویم خودکار کامل و هشدار کاهش باتری در آن وجود دارد. مقاومت در برابر آب تا عمق ۱۰۰ متر و استفاده از شیشه یاقوت مصنوعی از دیگر ویژگی‌های آن است.

مدل‌های سری کاسیو Edifice EQB-1300

همانطور که گفتیم این سری شامل ۳ مدل می‌شود:

EQB-1300D-2A با صفحه آبی
EQB-1300D-5A با صفحه قهوه‌ای
EQB-1300DC-3A با صفحه سبز

از نظر قابلیت‌ها این مدل‌ها یکسان هستند و تفاوت آنها در رنگ صفحه و استفاده از روکش یونی در مدل EQB-1300DC-3A است.

این سری از طریق بلوتوث با اپلیکیشن Casio Watches در گوشی هوشمند متصل می‌شود. پس از اتصال، ساعت می‌تواند زمان را به‌طور خودکار تنظیم کند، تغییرات ساعت تابستانی را اعمال نماید و قابلیت‌هایی مانند پیدا کردن تلفن (Phone Finder) ارائه دهد. اکثر تنظیمات نیز از طریق خوداپلیکیشن قابل کنترل است.

در بخش انرژی، سری EQB-1300 از سیستم Tough Solar کاسیو استفاده می‌کند که نور خورشید و نور محیط داخلی را به انرژی تبدیل کرده و نیاز به شارژ مکرر یا تعویض باتری را کاهش می‌دهد.

در بخش قیمت‌گذاری، مدل‌های EQB-1300D-2A و EQB-1300D-5A با قیمت ۲۷۹ یورو و مدل EQB-1300DC-3A به‌دلیل استفاده از روکش یونی با قیمت ۳۲۹ یورو فروخته می‌شوند. هر سه مدل در فروشگاه‌های اروپایی کاسیو قرار است به‌زودی عرضه شوند و هنوز تاریخ عرضه رسمی اعلام نشده است.

موتورسیکلت KTM 1390 Super Duke RR معرفی شد؛

سبک‌تر با قابلیت هندلینگ بهتر

موتورسیکلت جدید KTM 1390 Super Duke RR در تعداد ۳۵۰ نسخه معرفی شده است و از موتور ۱۳۵۰ سی‌سی بهره می‌برد.

شرکت KTM با معرفی موتورسیکلت Super Duke RR 1390 یک گام فراتر از مدل معمولی Super Duke R رفته و محصولی سبک‌تر و با قابلیت هندلینگ بهتر معرفی کرده است. این مدل تولید محدود بدن راننده را بیشتر در معرض خطر می‌گذارد و شرکت‌های بیمه را به هراس می‌اندازد.

موتورسیکلت جدید KTM از همان موتور ۱۳۵۰ سی‌سی ۷۵ درجه پلتفرم ۱۳۹۰ استفاده می‌کند که ۱۸۷ اسب‌بخار توان و ۱۴۵ نیومتر گشتاور می‌سازد. مدل RR با قطعات فیبر کربن و چرخ‌های سبک‌تر حدود ۱۱ کیلوگرم سبک‌تر از مدل استاندارد Super Duke R است و وزن آن به ۱۸۷ کیلوگرم رسیده. باله‌های کوچک ایرودینامیک، پایداری این موتورسیکلت را افزایش می‌دهد.

مشخصات موتورسیکلت KTM 1390 Super Duke RR

چرخ‌های این محصول با تایرهای Michelin Power GP Hyper-sport همراه شده که کنترل دقیق را ممکن می‌کند. کالیپرهای ترمز Brembo HyPure Sport نیز با دیسک‌های ۳۲۰ میلی‌متری در جلو و ۲۴۰ میلی‌متری در عقب، امکان کاهش سرعت را فراهم می‌کنند. ارتقای بزرگ بعدی در مدل KTM 1390 SUPER DUKE RR مربوط به کیت تعلیق است. این موتورسیکلت به‌جای WP Apex از پکیج قابل تنظیم WP Pro Components استفاده می‌کند. از دیگر ویژگی‌های این محصول می‌توان به موارد زیر اشاره کرد که در مدل استاندارد نیز وجود داشتند:

اگزوز Akrapovic که صدایی هیولاوار دارد، نمایشگر ۸.۸ اینچی TFT که با دستکش هم کار می‌کند، باک بنزین ۱۷.۵ لیتری با درب بدون نیاز به سوئیچ، و یک صندلی با قابلیت تنظیم.

پکیج فناوری یا Tech Pack شرکت KTM هم با این موتورسیکلت عرضه می‌شود و فرمان دوجهته و کنترل‌های حرکتی ارائه می‌کند. به‌علاوه، مجموعه‌ای از حالت‌های رانندگی ازجمله حالت Beast وجود دارد که اجازه می‌دهد قدرت واقعی موتور RR را حس کنید.

شرکت KTM تنها ۳۵۰ نسخه از SUPER DUKE RR 1390 تولید می‌کند. قیمت این محصول حدود ۳۴ هزار یورو اعلام شده است.

ISFAHAN NEWS
اخبار اصفهان
www.esfahan-news.com
License Owner& Managing director: Reza Mahzunieh
Editor-in-Chief: Marzie Rabiei
Assistant Editor-in-Chief of Isfahan Office: Hoora Building, Shahid Mofateh Street, Ahmad Abad Square, Isfahan, Iran
Tel: 031- 32274500
Public Relations: 031-32274515
Organization of advertisement: 031-32274517, 32274518, 32274512, 32274505.
Fax:031-32274507,32274511
Lithography and printing:Samim
Isfahan subscribers Office: 031-32274508
website: esfahan-news.com
SMS:30007232

Petchem exports hits $150.6b in 15 months during 14th government

Iran's petrochemical industry has solidified its sustainable growth trajectory under the 14th government, breaking new records in net sales, exports, and production capacity expansion.

Over the 15-month period from October 2024 to December 2025, the sector delivered an outstanding performance, highlighted by $150.6 billion in petrochemical product exports, derived from 37 million tons of total production.

These exports played a key role in securing foreign currency for the country.

Officials emphasize that the industry's rapid capacity development and strong global demand have driven this historic achievement. With continued investment, Iran's petrochemical sector is set to further boost non-oil exports and economic resilience.

Based on formulated strategic plans, Iran's petrochemical industry will see a 37% leap in production capacity by the Iranian year 1412 (2033–2034) through the implementation of 66 new projects and the completion of 45 semi-finished projects.

Accordingly, the National Petrochemical Company of Iran (NPC) has forecast the key estimates of this vision as follows:

· Year 1403 (2024–2025): Production capacity of 96.6 million tons and sales value of $12.7 billion. This figure reached 100 million tons of production in the year 1404 (2025–2026).

· Year 1407 (2028–2029): Production capacity of 131.5 million tons and export value of $26 billion.

· Year 1412 (2033–2034): Achieving a capacity of 182.7 million tons and a production value of $46.4 billion.

To realize these goals, approximately $246.1 billion in new investment is required—a path that will solidify Iran's petrochemical industry as the undisputed top regional petrochemical power.

Iran's petrochemical industry has experienced one of its most brilliant periods under the 14th government, achieving $29.1 billion in net sales, extensive product exports, and raising nominal production capacity to 100 million tons.

The industry has set unprecedented records in net sales, exports, and production capacity expansion, cementing its path to sustainable growth.

From smart pricing governance to an energy technology revolution and the launch of major national projects, the industry's track record shows that by the Iranian year 1412 (2033-34), Iran will become the region's undisputed petrochemical power with 182 million tons of various petrochemical products.

Undoubtedly, petrochemicals are among the most important and export-oriented industries for any country, and this advantage doubles when a nation uses domestic resources to supply feedstock—meaning low-cost local resources are transformed into valuable export products relying on domestic technology, engineering, and production capability.

Iran possesses an extensive petrochemical value chain, with a real operating capacity of 100 million tons, providing significant foreign exchange earnings.

However, in the first months of the 14th government, these production units faced serious fuel and feedstock supply challenges. By 2025, necessary measures largely resolved these issues, and the National Petrochemical Company removed many obstacles.

To establish sustainable governance and improve efficiency, the National Petrochemical Company has steered private sector engagement and product pricing dispute resolution toward legal and economically rational frameworks.

In 2025, with government approval and issuance, the National Petrochemical Company adopted a new approach to pricing petrochemical products, aiming to create an effective governance framework.

This effort seeks to establish a transparent, predictable environment for constructive interaction among producers, consumers, and regulators, while resolving potential disputes through specialized mechanisms.

One of the toughest winters for Iran's petrochemical industry was 2024, when fuel and feedstock shortages forced some units to suspend production for three months, causing tens to hundreds of millions of dollars in lost profit per company.

However, with the government's spring and summer 2025 approach to fuel supply management, production stoppages were minimized.

By February 13, 2026 (24 Bahman 1404), gas restrictions were lifted, allowing companies to withdraw gas up to their capacity limits.

Hassan Abbaszadeh, the managing director of the National Petrochemical Company, noted fluctuations in gas withdrawal during mid-February: In October (Mehr), daily withdrawal was around 90 million cubic meters, at times dropping to 75, 60, or even 50 million, but now an increasing trend has begun, exceeding 100 million cubic meters, with companies preparing for full production return. According to available data, about 98% of petrochemical supply and production capacity has been restored, and exports have grown about 2% compared to last year despite all restrictions.

Since 2024, the National Petrochemical Company has implemented a plan to encourage household fuel consumption reduction.

The result was lower household consumption in Mazandaran, Gilan, and Golestan provinces.

Proceeds from savings funded social services such as wheelchairs for the disabled, school supplies, and standard home heating equipment. The campaign ran for a second consecutive year starting December 21, 2025 (30 Azar 1404).

Abbaszadeh stated that under signed agreements, several petrochemical companies will invest in areas like awareness campaigns, equipment replacement, and other energy efficiency measures in Gilan, Mazandaran, and Golestan provinces.

These projects aim to reduce natural gas use in households, public facilities, greenhouses, and poultry farms to sustain petrochemical production.

Emphasizing the role of public participation, he said without people's involvement, any plan would be incomplete.

The main incentive for the campaign's second year is increased public engagement in the three northern provinces, with results to be announced via a prize draw in the coming weeks.

He explained that due to direct impact from gas imbalances, the petrochemical industry decided to purposefully address this area, selecting three northern provinces as pilots—regions with high gas consumption in households, public sectors, greenhouses, and poultry farms.

This year's savings target is double last year's, estimating a reduction of about 2 million cubic meters per day over several months, equivalent to the feedstock for one major petrochemical plant.

Iran's petrochemical industry has moved from mere production to value creation and technology in line with the Seventh Development Plan's goals.

Smart governance, export infrastructure development, localization of key technologies, and value chain completion have made this industry not only a brilliant achievement of the 14th government but also a model of sustainable management and knowledge-based exports for all of Iran's industries.

Back in January, the managing director of National Petrochemical Company stated that the company has set a goal of increasing petrochemical production capacity by over 130 million tons under the Seventh National Development Plan.

Hassan Abbaszadeh said the overall policies of program are based on completing the industry's value chain, which will be achieved by a quantifiable increase in the production capacity.

This is the first time that completing value chain has been focused in the country's national development plan, and a quantitative goal has been set for it, he noted.

Abbaszadeh emphasized that development policies and plans should consider the production of final products and move towards value chain development. He said balanced development in the industry should be given priority, and to this end, completing the four main chains of, propylene, ethylene, and aromatics in the Seventh National Development Plan has been targeted, and annual plans of the NPC are also aligned with achieving these goals.

The NPC head said the most significant achievement of the petrochemical industry has been its growth in line with preventing raw material export.

"The petrochemical industry is the embodiment of the value chain completion in the oil industry," he stressed.

The official considered sustainable feedstock supply as a pillar of the Seventh National Development Plan for the petrochemical industry. He added that efforts are being made to provide stock simultaneously with capacity development.

To this end, various paths for feedstock supply are under consideration, and one of the most important programs to make up for stock shortages in the short term is the collection of flare gases, which, in addition to increasing feedstock, also has a significant positive impact on environment.

He stated that the main target areas for collecting flare gases are West Karoun, East Karoun, Dehloran, and Ilam, where most of the country's flares are located. He further mentioned that multiple projects are underway in the Isfahan region as well to utilize associated gases.

War on Iran shrouds global economic policy in deepening fog

The ongoing war between the US-Israel alliance and Iran has plunged global economic policymaking into deep uncertainty.

The conflict is making monetary policy assessment "very difficult. "With no clarity on the war's duration or trajectory, forward planning has become nearly impossible.

Policymakers stress there is no transparency or certainty regarding key variables — especially how long the fighting will last.

That depends largely on ongoing negotiations and the extent of damage to energy production and transport routes across West Asia.

The Strait of Hormuz, a critical chokepoint for global oil supplies, remains a particular flashpoint.

There is no clarity, no certainty about the key factors, including the duration of the conflict. The outlook is very foggy for the moment.

The situation is very opaque, very cloudy. The fog extends to interest rate decisions.

European Central Bank officials say they have not pre-committed to any rate path, preferring a meeting-to-meeting approach as news from the battlefield arrives daily.

The war has made it quite difficult to assess what monetary policy will have to do.

Even under baseline scenarios, policymakers acknowledge their assumptions — such as the supply shock fading as quickly as it appeared — may not be realistic.

Inflation could rise more than 1.5 percent this year if the Strait is blocked or partially blocked, potentially triggering stagflation — a toxic mix of stagnant growth and rising prices.

Central bankers now fear that the longer the conflict continues, the harder it will be to restore economic stability without sacrificing growth.

Until greater clarity emerges, the world's economic stewards are flying blind, watching West Asia and waiting for signs of a ceasefire.

Important

Iran stands firm as Situation Room reviews options

Iran's mistrust of the United States has deepened as Washington faces accusations of undermining the fragile two-week ceasefire reached on April 8. From Tehran's perspective, the United States is once again demonstrating that it cannot be trusted to honor agreements or respect regional sovereignty.

From the very beginning of the joint US-Israeli aggression on February 28, Iran's military performance reshaped the strategic landscape. Within hours of the war's outbreak, Iranian forces asserted full control over the Strait of Hormuz, declaring that no military or commercial vessel would pass without Tehran's authorization. This decisive move stunned Washington and its regional allies, demonstrating Iran's ability to impose order in one of the world's most vital maritime corridors. The operation was described as a strategic chokehold that neutralized hostile intentions and prevented foreign forces from exploiting the waterway.

Iran's early battlefield successes extended far beyond Hormuz. Iranian precision-guided missile strikes targeted US-aligned positions across the region. Iranian naval units executed coordinated maneuvers that forced US vessels to retreat from contested zones. By the end of the first week, Tehran declared that the enemy had suffered a historic and humiliating setback, a position echoed by regional and international observers who noted the unexpected resilience and coordination of Iran's armed forces.

Although the April 8 ceasefire temporarily paused direct clashes, tensions around the Strait of Hormuz remained high. Iran maintained that it was exercising its lawful right to regulate passage until all ceasefire terms were respected. On Saturday, Iranian officials again asserted control over the strait, emphasizing that while limited passage was being allowed, full normalization would only occur once the United States demonstrated compliance with the agreement. Tehran argued that responsible management of Hormuz was necessary to prevent escalation and ensure regional stability.

Inside Washington, the crisis triggered urgent deliberations. US media reported that Trump convened a Situation Room meeting on Saturday to assess the status of the ceasefire and consider further actions. Senior officials debated the pace of negotiations, access to the Strait of Hormuz, and whether the administration should escalate pressure on Tehran as the ceasefire deadline approaches.

Speaking later in the Oval Office, Trump accused Iran of attempting to "blackmail" the United States by not fully reopening the Strait. He had earlier warned that Washington was prepared to renew the war if Iran did not comply with US demands—echoing the threats he made before the ceasefire, when he vowed to destroy "every power plant and major bridge in Iran" if the strait was not opened by his deadline.

Iran rejects these accusations outright. Officials in Tehran argue that the United States is responsible for destabilizing the ceasefire through continued military pressure, coercive naval deployments, and threats that violate the spirit of the April 8 agreement. From Iran's viewpoint, Washington's approach reveals that the US seeks domination, not dialogue.

Iran has also made clear that it will not participate in any new round of talks if the United States continues maritime interference and pressure tactics. Iranian officials insist that negotiations must be based on mutual respect, not ultimatums. They argue that the US cannot demand concessions while simultaneously threatening renewed war and imposed a blockade on Iranian ports.

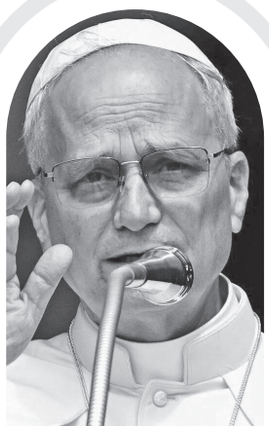

Heads of Iran's religious, scientific bodies laud Pope's stance on US-Israeli war

The chairmen of Iran's religious and scientific institutions have praised Pope Leo XIV for his "courageous stance" on the ongoing US-Israeli conflict, expressing hope that his position will help bring an end to hostilities.

In a joint letter addressed to the head of the world's Catholic Church, and released on Saturday, the Iranian officials wrote, "Your condemnation of the US-Israeli attacks against Iran and the killing of innocent people has been a source of pride for religious communities worldwide."

The letter added that the Pope's resistance to political pressure from the US president sets "an example for scholars and clerics of all faiths."

The signatories emphasized that the message of all divine prophets has consistently been one of peace, human solidarity, and the rejection of oppression and violence. Citing religious teachings, they noted that the unjust killing of a single person is tantamount to the killing of all humanity.

Despite this principle, the letter stated that the "child-killing Zionist regime" — backed by the US administration — has attacked several countries over the past three years alone, killing tens of thousands of innocent men, women, and children in Gaza, Lebanon, Syria, Iran, Iraq, Yemen, and Qatar.

The signatories specifically referred to the US-Israeli war of aggression launched against Iran on February 28, arguing that the two regimes crossed all red lines by assassinating the Leader of the Islamic Revolution, Ayatollah Seyyed Ali Khamenei, and by striking civilian infrastructure, including universities, schools, and charity centers.

The authors argued that resources currently devoted to conflict should instead be used to promote moral values and alleviate human suffering.

The Iranian officials' remarks followed earlier comments by the Pope, who warned of escalating violence in West Asia and urged restraint. "Stability and peace are not built with mutual threats or weapons," he said, calling instead for "reasonable, authentic, and responsible dialogue." He also cautioned that further escalation could lead to a major humanitarian crisis.

ISFAHAN NEWS
Tuesday - April 21, 2026
WWW.ESFAHAN-NEWS.COM
The First Bilingual Economic Newspaper In Isfahan Province

Iran set for friendly clash against Panama

As preparations intensify for the 2026 FIFA World Cup, Iran's national football team are gearing up for an international friendly against Panama in the United States. The match is expected to serve as a vital tune-up ahead of the global tournament.

Team Melli will kick off their training camp on Monday at the national team's complex, focusing on tactical refinement and squad conditioning under full supervision of the coaching staff. According to the latest schedule, the friendly fixture against Panama is set to take place at Iran's training base in America, filling the slot of a previously planned encounter with Puerto Rico, which has now been canceled.

Iran's judiciary chief says aggressors must pay war reparations

Iran's Judiciary Chief, Gholamhossein Mohseni-Eje'i, has stated that the United States and the Israeli regime must be held legally accountable by competent international bodies for war crimes and must pay full war reparations to Iran. Mohseni-Eje'i made the remarks on Saturday during a meeting in Tehran with senior members of the High Council of the Judiciary and provincial judicial chiefs. He argued that the United States and the Israeli regime initiated the conflict and caused extensive material and moral damage to the Iranian nation. According to the Judiciary chief, multiple deliberate war crimes were committed during the attacks, including the killing of civilians and children, as well as strikes on protected sites such as hospitals, schools, universities, and residential areas. Citing provisions of the 1949 Geneva Conventions and their additional protocols, Mohseni-Eje'i said the actions of the US and Israel constituted violations not only of treaty obligations but also of established customs governing armed conflicts. He instructed the Attorney General, the Judiciary's International Affairs Office, and the Human Rights Headquarters to intensify efforts to pursue Iran's legal claims before international legal and judicial institutions.

During the meeting, several officials provided updates on ongoing international legal follow-ups regarding violations committed during the war imposed on Iran. The United States and the Israeli regime launched their war of aggression against Iran on February 28. The conflict came to a halt through a two-week ceasefire after 40 days of fierce fighting.

What Are the Early Signs and Symptoms of Breast Cancer?

By: PARISA JAMADI

Source: https://www.healthline.com/health/breast-cancer/warning-signs?utm_source=ReadNext

Although breast cancer generally shows no symptoms in its early stages, regular screening and timely detection are key to effective treatment and an improved outlook.

A breast lump is the most common presenting symptom. But for about 1 in 6 women with breast cancer, the broad spectrum of symptoms doesn't include a lump.

This article explores the early signs.

Early signs and symptoms of breast cancer

Early on, a person may notice a change in their breast when they perform a monthly breast exam or when minor abnormal pain doesn't seem to go away. Early signs and symptoms of breast cancer to look for include:

- a new lump that doesn't go away after your next period
- swelling or a lump around the collarbone or under the arm
- changes in the shape of the nipple
- nipple discharge from one breast that's clear, red, brown, or yellow
- unexplained redness, swelling, skin irritation, itchiness, or rash on the breast
- breast pain that doesn't go away after your next period

A lump that's hard with irregular edges is more likely to be cancerous.

Having one or more of these symptoms doesn't necessarily mean you have breast cancer. Nipple discharge, for example, can also be caused by an infection.

See a doctor for a complete evaluation if you experience any of these signs and symptoms.

Signs vs. symptoms: Is there a difference?

A sign is an objective, visible indication of an illness. A rash, bruise, abnormality on a medical scan, or a high temperature, are all examples of signs that might indicate an illness.

A symptom is a person's reported, subjective experience. Feeling feverish, having a headache, or a specific pain felt in the body, are examples of symptoms that people experience.

Other causes of breast pain and tenderness

If you've had a mastectomy or other surgery related to breast cancer, you might get lumps or bumps caused by scar tissue in the reconstructed breast. This isn't cancer, but you should let your doctor know about them so they can be monitored.

Clinically known as mastalgia, breast pain can also be caused by the following:

- the fluctuation of hormones caused by menstruation
- some birth control pills
- some fertility treatments
- a bra that doesn't fit well
- breast cysts
- large breasts, which may be accompanied by neck, shoulder, or back pain
- stress

We often associate pain with something wrong, so when people feel tenderness or pain in their breasts, they often think of breast cancer. But breast pain is rarely the first noticeable symptom of breast cancer. Several other factors can cause pain.

Is armpit pain a sign of breast cancer?

Pain in your armpit could be a symptom of cancer, but it's unlikely if the pain in your armpit occurs by itself without other symptoms. Potential causes of pain in this area include swollen lymph nodes, muscle strain, or hormonal changes.

Over 60m tons of commodities transported on Iran's roads in 48 days

The Director General of the Road Maintenance and Transportation Organization's Freight Transport Office announced the transportation of 60.211 million tons of goods on the country's roads between February 28 and April 17, 2026.

According to Mehr News Agency, citing the Road Maintenance and Transportation Organization, Mehrdad Hamdollahi, Director General of the Freight Transport Office, reported that 60.211 million tons of goods were transported on the country's roads during the period from February 28 to April 17, 2026.

He added that this volume of goods was moved by issuing 3.855 million waybills and conducting trips by the public transport fleet across the country's road networks.

The Director General of the Freight Transport Office further stated that during this period, with the aim of supplying essential items needed by citizens, 3.589 million tons of basic goods and livestock inputs were transported from the country's ports.

In conclusion, he noted that the transportation of basic goods was carried out by issuing 153,452 waybills and the continued operation of the country's freight transport fleet, showing a 22% increase compared to the same period last year.

Giti Pasand crowned champions of Iran futsal league

In a thrilling finale to the Iranian Futsal Premier League on Sunday, Giti Pasand Isfahan secured the championship title after defeating Palayesh Shazand with an emphatic 4–0 victory. With this win, Giti Pasand finished the season atop the table with 65 points, claiming the league trophy for the seventh time in their history.

Mes Sungun finished close behind in second place with 64 points, while Gohar Zamin Sirjan clinched third with 61 points.

At the other end of the standings, Beheshti Sazeh Gorgan and Javad Al-Aeme Shahr-e Kord failed to avoid relegation, dropping to the lower division with 19 and four points, respectively.

Another glorious season for Giti Pasand — once again proving their dominance in Iranian futsal.

آگهی مزایده مورد وثیقه

شماره آگهی: ۱۴۰۵۰۳۹۰۲۱۲۳۰۰۰۰۲ تاریخ آگهی ۱۴۰۵/۰۱/۳۱ شماره پرونده ۱۴۰۴۰۴۰۰۲۰۰۴۰۰۰۱۲۴ به موجب پرونده اجرایی کلاسه ۱۴۰۴۰۰۰۷۳ اجرای ثبت سمیرم ششدانگ یکبابخانه به شماره پلاک ثبتی ۶۱۵۵ فرعی از ۱ اصلی ، مفروز و مجزا شده از ۱۱۵۲ فرعی از اصلی مذکور به مساحت ۳۷۵ متر مربع واقع در سمیرم کوچه شهید پیرمرادیان پایین تراز مخابرات که سند مالکیت آن در صفحه ۵۹۸ دفتر املاک جلد ۴۲ ذیل شماره ۸۳۱۵ به نام فرحناز افشاری فرزند علی ثبت و به شماره چاپی ۰۵۹۵۸۱ صادر گردیده است حدودات آن به شرح دفتر املاک شمالا درب و دیوار بطول (۹/۳۵) نه متر و سی و پنج سانتیمتر به کوچه احداثی شرقا دیواریست بطول (۲۰ / ۲۷) بیست و هفت متر و هفتاد سانتیمتر به کوچه احداثی به عرض هشت متر جنوبا درب و دیوار بطول (۰۰ / ۱۸) هجده متر به کوچه به عرض هشت متر غربا دیوار بدیوار بطول (۲۸/۰۰) بیست وهشت متر به شماره پنج هزار و نهصد و شصت و هفت فرعی از یک اصلی و حقوق ارتفاقی ندارد و طبق نظر کارشناس رسمی دادگستری ملک مورد ارزیابی عبارت است از ششدانگ یکباب خانه با مساحت عرصه ۳۷۵ متر مربع با دسترسی از ضلع جنوبی به گذر ۸ متری و از ضلع شرقی به کوچه ۸ متری و از شمال محدود به بن بست میباشد و از جهت غرب مجاور پلاک همسایه است مطابق نامه شماره ۲۱۳۷ مورخ ۱۳۹۹/۵/۲۷ شهرداری سمیرم ملک دارای پروانه ساختمانی به شماره ۷۲۸۲ مورخ ۱۳۷۴/۱۱/۸ میباشد و در مسیر تعریض طرح تفصیلی نمی باشد. مساحت عرصه ۳۷۵ متر مربع و اعیانی ۲۹۷.۷۰ متر مربع می باشد. ملک دارای گواهی پایان کار شماره ۱۱۵ - ۱۳۹۹/۳/۲۴ می باشد.

اعیانی ملک مذکور با قدمت حدود ۲۵ سال شامل یک ساختمان یک طبقه مسکونی به انضمام زیر زمین با کاربری انبار به مساحت ۲۹۷ متر مربع با سازه دیوار باربر اجری غیر مسلح وسقف تیرآهنی تاق ضربی می باشد. ساختمان به جز بخش حیاط خلوت در ضلع شمالی نمای سرامیک فاقد نما می باشد. کفسازی فضاهای داخلی بخش مسکونی سرامیک فرش و انبار موزائیک است. بدنه تا یک متر سرامیک و مابقی سفید کاری شده است. درب و پنجره های خارجی آهنی و برخی از جنس آلومینیوم می باشد. سقف کناف کاری شده است. کابینتهای آشپزخانه آهنی است و پوشش نهائی سقف ایزوگام می باشد. ملک دارای امتیازات آب و فاضلاب و برق و گاز خانگی می باشدو سیستم گرمایشی آن بخاری است. حیاط ساختمان موزائیک فرش شده است و دیوارهای آن فاقد نما است. و دیوارهای ان فاقد نما است. نهایتاً با توجه به موقعیت مساحت عرصه و اعیان قدمت دسترسی و سایر عوامل موثر بر کارشناسی بدون احتساب بدهی های احتمالی به بانکها شهرداری و سایر دستگاه ها ۵۴/۲۰۰/۰۰۰/۰۰۰ ریال پنجاه و چهار میلیارد و دویست میلیون ریال ارزیابی شده است. ملک مورد مزایده بموجب سند رهنی شماره ۱۷۰۷۹ مورخ ۱۳۹۹/۵/۲۹ دفترخانه اسناد رسمی ۲۵۲ اصفهان در رهن بانک ملت شعبه مصلی اصفهان قرار گرفته است. شش دانگ پلاک فوق از ساعت ۹ الی ۱۲ روز چهارشنبه مورخه (۱۴۰۵/۰۲/۱۶) شانزدهم اردیبهشت ماه یک هزار و چهارصد و پنج در محل اداره ثبت اسناد و املاک سمیرم به مزایده گذاشته میشود مزایده از مبلغ پایه ۵۴/۲۰۰/۰۰۰/۰۰۰ ریال شروع و به بالاترین مبلغ پیشنهادی بفروش میرسد طبق ماده ۱۳۶ اصلاح آیین نامه اجرای مفاد اسناد رسمی لازم الاجراء و طرز رسیدگی به شکایت از عملیات اجرایی شرکت در مزایده منوط به پرداخت ده درصد از مبلغ پایه کارشناسی به حساب سپرده ثبت و حضور خریدار با نماینده قانونی او در جلسه مزایده است. برنده مزایده مکلف است مابه التفاوت مبلغ فروش را ظرف مدت پنج روز از تاریخ مزایده به حساب صندوق ثبت تودیع نماید و در صورتی که ظرف مهلت مقرر مانده فروش را به حساب سپرده ثبت واریز نکند مبلغ مذکور قابل استرداد نبوده و به حساب خزانه واریز خواهد شد. و در این صورت عملیات فروش از درجه اعتبار ساقط و مزایده تجدید خواهد شد. ضمناً مورد مزایده تا تاریخ ۱۴۰۵/۰۳/۳۱ بیمه می باشد لازم به ذکر است پرداخت بدهی های مربوط به آب برق و گاز اعم از حق انشعاب و یا حق اشتراک و مصرف در صورتی که مورد مزایده دارای آنها باشد و نیز بدهی های مالیاتی و عوارض شهرداری و غیره تا تاریخ مزایده اعم از اینکه رقم قطعی آن معلوم شده یا نشده باشد به عهده برنده مزایده است و نیز در صورت وجود مازاد ، وجوه پرداختی بابت هزینه های فوق از محل مازاد به برنده مزایده مسترد خواهد شد و نیم عشر و حق مزایده نقداً وصول می گردد. ضمناً چنانچه روز مزایده تعطیل رسمی گردد ، مزایده روز اداری بعد از تعطیلی در همان ساعت و مکان مقرر برگزار خواهد شد. این آگهی یک نوبت در روزنامه اخبار اصفهان مورخه ۱۴۰۵/۰۲/۰۱ چاپ و منتشر می گردد.

شناسه: ۲۱۵۸۸۵۰

اداره ثبت اسناد و املاک سمیرم

هیأت موضوع قانون تعیین تکلیف وضعیت ثبتی اراضی و ساختمان های فاقد سند رسمی

۱) برابر رای ۱۶۸۸ مورخ ۱۴۰۴/۱۱/۰۶ به شماره کلاسه ۱۳۷۸ مالکیت خانم زهره حاج حیدری ورنوسفادرانی به شناسنامه شماره ۱۶۳۳۱ کدملی ۱۱۴۲۳۷۸۰۳۹ فرزند علیرضا در سه دانگ مشاع از ششدانگ یکباب خانه در حال ساخت به مساحت ۲۰۱,۹۵ مترمربع پلاک شماره ۱۵۹۵ فرعی از ۸۷ اصلی واقع در اصفهان بخش ۱۴ حوزه ثبت ملک خمینی شهر و ملاحظه نقشه ملک و گزارش کارشناس ملاحظه و محرز گردیده است.

۲) برابر رای ۱۶۸۹ مورخ ۱۴۰۴/۱۱/۰۶ به شماره کلاسه ۱۳۷۹ مالکیت آقای روح اله حاج حیدری ورنوسفادرانی به شناسنامه شماره ۱۲۸۸ کدملی ۱۱۴۱۲۸۳۳۲۸ فرزند محمدعلی در سه دانگ مشاع از ششدانگ یکباب خانه در حال ساخت به مساحت ۲۰۱,۹۵ مترمربع پلاک شماره ۱۵۹۵ فرعی از ۸۷ اصلی واقع در اصفهان بخش ۱۴ حوزه ثبت ملک خمینی شهر و ملاحظه نقشه ملک و گزارش کارشناس ملاحظه و محرز گردیده است.لذا به منظور اطلاع عموم مراتب در دو نوبت به فاصله ۱۵ روز آگهی می شود در صورتی که اشخاص نسبت به صدور سند مالکیت متقاضی اعتراضی داشته باشند می توانند از تاریخ انتشار اولین آگهی به مدت ۲ ماه اعتراض خود را به این اداره تسلیم و پس از اخذ رسید ظرف مدت ۱ ماه از تاریخ تسلیم اعتراض دادخواست خود را به مراجع قضایی تقدیم نماید بدیهی است در صورت انقضای مدت مذکور و عدم وصول اعتراض طبق مقررات سند مالکیت صادر خواهد شد.

شناسه: ۲۱۵۸۷۶۸

تاریخ انتشار نوبت اول ۱۴۰۵/۰۲/۰۱

تاریخ انتشار نوبت دوم ۱۴۰۵/۰۲/۱۶

رییس اداره ثبت اسناد و املاک خمینی شهر - سید محمدحسن مصطفوی

آگهی نوبتی سه ماهه چهارم سال ۱۴۰۴ ثبت کوهپایه

شماره: ۱۴۰۵۸۵۶۰۲۰۲۸۰۰۰۰۴۲ - تاریخ: ۱۴۰۵.۰۱.۱۵

به موجب ماده ۱۱ قانون ثبت املاک و ماده -۵۹ اصلاحی آئین نامه مربوط به املاکی که درسه ماهه چهارم سال ۱۴۰۴ تقاضای ثبت آنها پذیرفته شده و همچنین شماره های از قلم افتاده و نیز آنچه طبق آراء هیات نظارت ثبت آگهی آنها باید تجدید شود مربوط به بخش ۱۹ ثبت اصفهان حوزه ثبت کوهپایه را به شرح زیر آگهی می نماید.

الف) شماره پلاک و مشخصات مالک و نوع ملک و محل وقوع املاکی که اظهارنامه آنها در سه ماهه فوق قبل تنظیم و جهت انتشار آگهی در ردیف منظور گردیده اند.

۱- املاک واقع در محدوده ی باغات کوهپایه تحت شماره ۴۷ - اصلی بخش ۱۹ ثبت اصفهان و فروعات آن بشرح آتی

۱۰۷ فرعی: احمد علیخانی کوپائی فرزند مسلم ششدانگ یکدرب باغ بدون درج اعیان به مساحت ۴۹۰.۸۴ مترمربع

۷۶۸ فرعی: حبیب اسلامیان کوپائی فرزند عبدالعلی ششدانگ عرصه و اعیان یکباب خانه باغ با کاربری کشاورزی به مساحت ۳۰۱.۱۴ مترمربع

۲- املاک واقع درروستای عزیزآباد جبل تحت شماره ۱۳۱ - اصلی بخش ۱۹ ثبت اصفهان و فروعات آن بشرح آتی

۲۱۱ فرعی: جواد ملکیان جبلی فرزند رضا ششدانگ یکدرب باغ بدون درج اعیان با کاربری کشاورزی به مساحت ۵۴۰.۱۹ مترمربع

۳- املاک واقع درروستای هریزه پایین جبل تحت شماره ۱۶۱ - اصلی بخش ۱۹ ثبت اصفهان و فروعات آن بشرح آتی

۷۵۳ فرعی: فریبا سازش بوزانی فرزند رضا ششدانگ یک قطعه زمین محصور کشاورزی بدون درج اعیان به مساحت ۱۳۷۵.۱۴ مترمربع

۷۵۴ فرعی: زهرا مظلوم یزدی فرزند حسین ششدانگ یک قطعه زمین محصور کشاورزی بدون درج اعیان به مساحت ۶۸۷.۵۵ مترمربع

۷۵۵ فرعی: مهدی سلیمی فرزند عباسعلی ششدانگ یک قطعه زمین محصور کشاورزی بدون درج اعیان به مساحت ۵۶۳.۰۶ مترمربع

۴- ابنیه واقع در روستای مزرعه ملک تحت شماره -۲۹۱ اصلی بخش ۱۹ ثبت اصفهان و فروعات آن بشرح آتی

۱۱۴ فرعی: اکبر ترابی مزرعه ملکی فرزند حیدر ششدانگ یکباب خانه با کاربری مسکونی به مساحت ۳۶۷.۴۱ متر مربع

۵- املاک واقع در شمال شرق مزرعه عبداله تحت شماره ۸۳۵ - اصلی بخش ۱۹ ثبت اصفهان و فروعات آن بشرح آتی

۸۳۵ اصلی: علی قادری زفره ئی فرزند رضا ششدانگ عرصه و اعیان یک قطعه زمین محصور به مساحت ۴۶۹.۷۲ مترمربع

ب) املاکی که آگهی نوبتی آنها در وقت مقرر منتشر و لکن بواسطه اشتباه موثری که در انتشار آنها رخ داده و بموجب آراء هیات نظارت یا دستور اداری به موجب ماده ۱۶ قانون ثبت املاک چنانچه کسی نسبت به املاک مندرج در این آگهی واخواهی داشته باشد باید از تاریخ انتشار اولین نوبت (سه شنبه ۱۴۰۵.۰۲.۰۱) به آنهایی که تقاضای ثبت شده به شرح ردیف الف ظرف مدت ۹۰ روز و نسبت به آنهایی که طبق آراء هیات نظارت ثبت تجدید آگهی شده به شرح ردیف ب در مدت ۳۰ روز اعتراض خود را به این اداره تسلیم و طبق تبصره ۲ ماده واحده قانون تعیین تکلیف پرونده های معترضی ثبت معترض ظرف مدت یک ماه از تاریخ تسلیم اعتراض به این اداره باید با تقدیم دادخواست به مرجع ذیصلاح قضایی گواهی تقدیم دادخواست را اخذ و به این اداره تسلیم نماید و در صورتی که قبل از انتشار این آگهی دعوایی اقامه شده باشد طرف دعوی باید گواهی دادگاه را مشعر به جریان دعوی ظرف مدت مرقوم تسلیم نماید. اعتراضات یا گواهی طرح دعوی که بعد از انقضاء مدت مرقوم واصل شود بلا اثر است و مطابق قسمت اخیر ماده ۱۶ و تبصره ماده ۱۷ قانون ثبت رفتار خواهدشد ضمنا" طبق ماده ۵۶ آئین نامه قانون ثبت؛ حقوق ارتفاقی در موقع تعیین حدود در صورت مجلس قید و واخواهی صاحبان املاک و مجاورین نسبت به حدود و حقوق ارتفاقی مطابق ماده ۲۰ قانون ثبت و تبصره ۲ ماده واحده تعیین تکلیف پرونده های معترضی ثبت پذیرفته خواهد شد.این آگهی نسبت به ردیف های فوق در دو نوبت به فاصله ۳۰ روز از تاریخ انتشار نوبت اول و نسبت به ردیف ب به فاصله ۳۰روز در روزنامه اخبار اصفهان چاپ اصفهان درج و منتشر می شود.

شناسه: ۲۱۵۷۴۱۶

تاریخ انتشار نوبت اول: ۱۴۰۵.۰۲.۰۱

تاریخ انتشار نوبت دوم: ۱۴۰۵.۰۳.۰۲

حوزه ثبت اسناد و املاک کوهپایه

آگهی موضوع ماده ۳ قانون و ماده ۱۳ آئین نامه قانون تعیین تکلیف وضعیت ثبتی و اراضی و ساختمانهای فاقد سند رسمی

برابر رای شماره ۱۴۰۴۶۰۳۰۲۰۲۷۰۲۳۹۳۰ مورخ ۱۴۰۴/۱۱/۲۱ هیات سوم موضوع قانون تعیین تکلیف وضعیت ثبتی اراضی و ساختمانهای فاقد سند رسمی مستقر در واحد ثبتی اداره ثبت اسناد و املاک شرق اصفهان تصرفات مالکانه مالکیت آقای جلال شرکت العباسیه به شناسنامه شماره ۴۴۸ و شماره ملی ۱۲۸۶۵۱۳۷۱۵ صادره اصفهان فرزند غلامرضا در ششدانگ یکباب ساختمان به مساحت ۴۷.۴۷ متر مربع قسمتی از پلاک شماره ۳۹۸۸ فرعی از ۱۵۱۹۰ اصلی واقع در بخش ۵ ثبت اسناد و املاک شرق است. لذا به منظور اطلاع عموم مراتب در دو نوبت به فاصله ۱۵ روز آگهی می شود در صورتی که اشخاص نسبت به صدور سند مالکیت متقاضی اعتراضی داشته باشند میتوانند از تاریخ انتشار اولین آگهی به مدت دو ماه اعتراض خود را به این اداره تسلیم و پس از اخذ رسید ظرف مدت یک ماه از تاریخ تسلیم اعتراض دادخواست خود را به مراجع قضایی تقدیم نمایند. بدیهی است درصورت انقضای مدت مذکور و عدم وصول اعتراض طبق مقررات سند مالکیت صادر خواهد شد.

شناسه: ۲۱۵۶۳۰۶ تاریخ انتشار نوبت اول: ۱۴۰۵/۲/۱ تاریخ انتشار نوبت دوم: ۱۴۰۵/۲/۱۶

رئیس ثبت اسناد و املاک شرق اصفهان

آگهی موضوع ماده ۳ قانون و ماده ۱۳ آئین نامه قانون تعیین تکلیف وضعیت ثبتی و اراضی و ساختمانهای فاقد سند رسمی

برابر رای شماره ۱۴۰۴۶۰۳۰۲۲۵۹۰۰۰۶۱۹ مورخ ۱۴۰۴/۰۴/۳۰ هیات اول موضوع قانون تعیین تکلیف وضعیت ثبتی اراضی و ساختمانهای فاقد سند رسمی مستقر در واحد ثبتی حوزه ثبت ملک بوئین و میاندشت تصرفات مالکانه بلا معارض متقاضی آقای حسن ابراهیمی بوئینی فرزند سیف اله بشماره شناسنامه ۲۸ صادره از بوئین میاندشت در ششدانگ یک قطعه زمین مزروعی به مساحت ۱۶۱۷۸.۳۴ متر مربع بر روی قسمتی از املاک مزرعه تقی آباد تحت پلاک ۲۳ فرعی از ۴۹ اصلی واقع در میرآباد حوزه ثبت ملک بوئین و میاندشت جزء بخش ۱۳ ثبت اصفهان خریداری از مالک رسمی آقای براتعلی حبیبی محرز گردیده است. لذا به منظور اطلاع عموم مراتب در دو نوبت به فاصله ۱۵ روز آگهی می شود در صورتی که اشخاص نسبت به صدور مالکیت متقاضی اعتراضی داشته باشند می توانند از تاریخ انتشار اولین آگهی به مدت دو ماه اعتراض خود را به این اداره تسلیم و پس از اخذ ظرف مدت یک ماه از تاریخ تسلیم اعتراض دادخواست خود را به مراجع قضایی تقدیم نمایند. بدیهی است در صورت انقضای مدت مذکور و عدم وصول اعتراض طبق مقررات سند مالکیت صادر خواهد شد.

شناسه ۲۱۵۸۳۵۴ تاریخ انتشار نوبت اول: ۱۴۰۵/۲/۱ تاریخ انتشار نوبت دوم: ۱۴۰۵/۲/۱۶

رئیس ثبت اسناد و املاک بوئین میاندشت

آگهی انحلال شرکت سهامی خاص پدیده سازان کیان فرتاک به شناسه ملی ۱۴۰۰۹۵۵۰۳۲۸ و به شماره ثبت ۶۶۰۱۳

به استناد صورتجلسه مجمع عمومی فوق العاده مورخ ۱۴۰۵.۰۱.۱۸ تصمیمات ذیل اتخاذ شد: شرکت منحل شد و علی کریمی به شماره ملی ۱۱۷۱۱۳۳۱۴۶ به سمت مدیر تصفیه انتخاب شدند. آدرس مدیر تصفیه و محل تصفیه اصفهان، خانه اصفهان، کوچه علوی نژاد، ساختمان پارمیدا ۴، واحد ۹، کدپستی ۸۱۹۴۹۶۹۱۹۰ می باشد. اداره کل ثبت اسناد و املاک استان اصفهان اداره ثبت شرکت ها و موسسات غیر تجاری اصفهان

(۲۱۵۶۰۹۱)

رئیس اتحادیه طلا و جواهر مطرح کرد:

رکود در بازار طلا و سکه با وجود کاهش قیمت‌ها

رئیس اتحادیه طلا و جواهر تهران با اشاره به رکود بازار طلا و سکه پس از آغاز جنگ و در ایام نوروز گفت: هر گرم طلای ۱۸ عیار طی ۵۰ روز گذشته حدود ۲ میلیون و ۴۰۰ هزار تومان و سکه حدود ۲۵ میلیون تومان کاهش قیمت داشته است، با وجود این هنوز هیچ گونه تقاضا و رونقی به بازار برنگشته و واحدهای تولیدی با حداکثر ۱۰ درصد ظرفیت فعالیت می کنند.

نادر بذرافشان در گفت‌وگو با خبرنگار اقتصادی ایرنا، درباره وضعیت بازار طلا در روزهای اخیر گفت: بازار طلا از حدود ۱۰ روز پیش، فعالیت خود را به صورت رسمی آغاز کرد اما باید توجه داشت که در زمانی که جنگ شروع شد، بازار به صورت نیمه‌تعطیل بود که با شروع جنگ، به حالت تعطیل درآمد.

وی با اشاره با اینکه با وجود آغاز فعالیت واحدهای صنفی متأسفانه تقاضای چندانی در بازار وجود ندارد و رکودی که از قبل جنگ وجود داشت و در روزهای جنگ و ایام نوروز تشدید شد، همچنان پابرجاست، افزود: با گشایش بازار هنوز شرایط رکود، کاهش تقاضا و نبود خریدار برای مصنوعات طلا و سکه حاکم است و متأسفانه هیچ گونه رونقی به این صنعت برنگشته است. مبادلات با حداقل میزان انجام می‌شود و شرایط صنعت و صنف ما اصلاً خوب نیست.

بذرافشان تصریح کرد: در خصوص قیمت‌ها، طی تقریباً ۵۰ روز گذشته از ابتدای جنگ تاکنون، روند کاهشی نسبتاً بالایی داشته‌ایم. به صورت تدریجی تا این لحظه، هر گرم طلا حدود ۲ میلیون و ۴۰۰ هزار تومان کاهش پیدا کرده و سکه نیز حدود ۲۵ میلیون تومان کاهش داشته است.

این فعال صنعت طلا ادامه داد: سایر مدل‌ها نیز به همین ترتیب کاهش نسبی بالایی در قیمت سکه و طلا نسبت به قیمت‌های قبل از جنگ داشته‌اند و این در حالی است که بازارهای جهانی نوسانات افزایشی و کاهشی داشتند و در مقاطعی که بازارهای جهانی افزایش داشتند، بازار داخلی شرایط افزایش و التهابی نداشت. با این وجود، هنوز شرایط صنف ما همان رکود و نبود تقاضا است.

رئیس اتحادیه طلا و جواهر تهران اظهار کرد: در این ۱۰ روز گذشته، مبادلات با حداقل میزان پیش می‌رود و همکاران ما فعالیت خود را انجام می‌دهند. شرایط هنر صنعت طلا و جواهر کشور از لحاظ اقتصادی، کاری و مبادلات اصلاً خوب نیست و همان رکود و کاهش تقاضا همچنان ادامه دارد. امیدواریم در روزها و هفته‌های آینده رونق به این هنرصنعت بازگردد.

وی خاطر نشان کرد: آسیب‌هایی که فعالان صنعت طلا و جواهر و سایر اصناف در این دو ماه متحمل شده‌اند و هزینه‌هایی که داشته‌اند بسیار بالاست و می توان گفت که شرایط خوبی نداشتند.

وضعیت صنعت طلا در سال گذشته مطلوب نبود

بذرافشان در پاسخ به این پرسش که آیا این رکود بازار در ایام قبل آتش‌بس نیز وجود داشته است گفت: از ابتدای سال، صنعت کشور شرایط خوبی نداشت. همچنین سال گذشته واقعا سال بسیار بدی برای هنرصنعت طلا و جواهر کشور بود؛ ما حدود ۳۵ تا ۴۵ درصد کاهش تولید در سطح کشور داشتیم و رکود و کاهش تقاضا روز به روز تشدید می‌شد.

رئیس اتحادیه طلا و جواهر با بیان اینکه فعالان این صنف امیدوار بودند که در پایان سال بازار فروش بهبود یابد، اظهار داشت: متاسفانه با شروع جنگ تحمیلی دیگر رونق از این صنف رخت بست و با توجه به کاهش جهانی قیمت طلا، نرخ ها در داخل نیز کاهشی شد.

وی یکی از علل کاهش رغبت خرید طلا را شرایط جنگ و نیاز به نقدینگی از سوی مردم و صاحبان کسب و کار عنوان کرد و افزود: به دلیل جنگ عده‌ای بالاخره نتوانستند تعهدات مالی خود را انجام دهند و گروهی از مردم نیز در تنگنای مالی قرار داشتند و مجبور به فروش طلا شدند و به همین سبب شاهد کاهش قیمت ها بودیم.

خسارت ۱۰۰ میلیارد ریالی جنگ رمضان به شبکه برق شهرضا

آزاده سلیمان‌نژاد

مدیر امور برق شهرضا: در جریان جنگ رمضان ۱۰۰ میلیارد ریال خسارت به شبکه‌های برق این شهرستان وارد شد.

در این جنگ پنج نقطه از شبکه‌های برق شهرضا مورد حمله قرار گرفت که با تلاش بی‌وقفه سیمبانان امور برق، پایداری شبکه در کمترین زمان ممکن بازیابی شد.

معاون شهردار از تعیین خودروهای آسیب‌دیده جنگ رمضان در اصفهان خبر داد:

خسارت به ۱۶۰۹ ماشین

معاون حمل‌ونقل و ترافیک شهرداری اصفهان گفت: بر اساس آخرین آمار ثبت‌شده تا بیست‌ونهم فروردین، خسارت ۱۶۰۹ خودروی آسیب‌دیده جنگ رمضان در شهر اصفهان کارشناسی و فرم‌های مربوطه برای طی مراحل قانونی آماده و ابلاغ شده است.

سعید ساکت در گفت‌وگو با خبرنگار ایمنا با اشاره به جمع‌بندی خسارت خودروهای آسیب‌دیده در «جنگ رمضان» اظهار کرد: بر اساس آخرین آمار ثبت‌شده تا بیست‌ونهم فروردین، خسارت ۱۶۰۹ خودرو در شهر اصفهان کارشناسی و فرم‌های مربوطه برای طی مراحل قانونی آماده و ابلاغ شده است.

وی با بیان اینکه پس از وقوع این حوادث، هماهنگی ستادی میان معاونت حمل‌ونقل و ترافیک، پلیس راهور و اداره ارتباطات مردمی ۱۳۷ برقرار شد، افزود: بر اساس این سازوکار، شهروندان می‌توانستند از طریق سامانه ۱۳۷ مشخصات خودروی آسیب‌دیده و شماره تماس خود را ثبت کنند تا فرایند بررسی خسارت در کوتاه‌ترین زمان انجام شود.

وزیر صنعت، معدن و تجارت در نشست با نمایندگان استان اصفهان، استاندار و مدیران ارشد فولاد کشور:

صنعت بیشترین آسیب

وزیر صنعت، معدن و تجارت از ارزیابی دقیق خسارت حملات اخیر آمریکا و رژیم صهیونیستی به صنایع کشور خبر داد و گفت: بر اساس این ارزیابی‌ها، نیازهای ضروری صنایع برای واردات تجهیزات و تأمین مواد اولیه به طور کامل احصا و اولویت‌بندی شده است.

به گزارش ایرنا از وزارت صمت، «سیدمحمد اتابک» در نشست با نمایندگان استان اصفهان، استاندار و مدیران ارشد فولاد کشور با اشاره به تجارب ارزشمند دوران دفاع مقدس اظهار کرد: همزمان با آغاز جنگ تحمیلی، قرارگاهی در وزارت صمت تشکیل شد و با سه شیفته کردن کارخانه ها، توانستیم ضمن تأمین تقاضای کالاهای پرتقاضا بدون کمبود در بازار، مواد اولیه مورد نیاز صنایع را به موقع توزیع کنیم.

وی با تأکید بر جایگاه راهبردی فولاد مبارکه به‌عنوان یک کارخانه ملی، از تصویب دو درخواست کلیدی این شرکت در هیات دولت خبر داد و افزود: مجوزهای لازم برای واردات ورق‌های فولادی صادر شده است. کسری تولید ورق‌های مورد نیاز صنایع پایین دستی احصا شده و فولاد مبارکه برای جبران این کسری، مجوز واردات دریافت کرده است. همچنین برنامه‌ریزی برای بالفعل کردن ظرفیت‌های بالقوه صنعت فولاد در دستور کار قرار دارد.

وزیر صمت با اشاره به احصای دقیق نیاز پتروشیمی‌ها و تصویب درخواست واردات برخی مواد اولیه معادن در ستاد تنظیم بازار، خاطرنشان کرد: مواد اولیه پتروشیمی‌ها از طریق بورس تأمین خواهد شد؛ هم برای تولیدکنندگان این حوزه و هم برای سایر صنایع وابسته. ما با مدیریت موجودی‌ها و واردات هدفمند، پایداری چرخ تولید کشور را تضمین می‌کنیم.

وی از اولویت‌بندی تخصیص ارز و واردات بر اساس نیازهای حیاتی کشور خبر داد و اضافه کرد: تمامی موارد احصاشده، بر اساس اولویت، برای تأمین ارز و بازگشت به مدار تولید پیگیری می‌شوند تا از بروز هرگونه کمبود آنی در کشور جلوگیری شود.

اتابک در خصوص اولویت‌بندی صنایع برای ترمیم و بازسازی خاطرنشان کرد: با توجه به حجم آسیب ها، صنایع اولویت‌بندی شده‌اند و فولاد مبارکه به‌عنوان یکی از ضروریات اولیه، در صدر این اولویت‌بندی قرار دارد؛ چراکه صنعت فولاد پس از پتروشیمی، بزرگترین عرصه تجارت بین‌المللی کشور است و سرمایه‌گذاری و زمان بر بودن آن، اقتضائات خاص خود را دارد.

وی با تأکید بر تداوم حمایت دولت از بخش صنعت تصریح کرد: بسته حمایتی صنایع که در تاریخ ۱۷ دی‌ماه به تصویب هیات دولت و مجلس شورای اسلامی رسید، همچنان به قوت خود باقی است. این بسته ۷۰۰ همتی برای کمک به صنایع کوچک و متوسط با هدف جبران اختلاف قیمت ارز اجرایی شده است.

وزیر صمت در مورد مشکلات حوزه تأمین اجتماعی صنایع نیز توضیح داد: با برگزاری جلسات متعدد با مسئولان تأمین اجتماعی، تلاش کرده‌ایم شرایطی فراهم شود که هم صنایع به تعهدات خود عمل کنند و هم سازمان تأمین اجتماعی قادر به پرداخت حقوق بازنشستگان باشد. بر این اساس، تمدید بیمه‌های درمانی و تسهیلات تا سه ماه، حسب درخواست وزارت صمت، انجام شده است.

وی با بیان اینکه تسهیلات ویژه‌ای به بنگاه‌های اقتصادی اختصاص خواهد یافت، تصریح کرد: برای شرکت‌هایی که کارگران خود را حفظ می کنند، تسهیلاتی با سود پایین‌تر در نظر گرفته شده است.

اتابک در پایان پیشنهاد به اتاق بازرگانی ایران برای مشارکت در بازسازی واحدهای صنعتی اشاره کرد و گفت: این پیشنهاد برای مدیریت بخشی از کارهای بازسازی در استان‌های مختلف، به‌طور جدی در حال بررسی است و هماهنگی‌های لازم با رئیس‌جمهور و سایر دستگاه‌ها در این زمینه صورت گرفته است.

بیشترین لطمه از حملات آمریکایی-صهیونی به بخش صنعت وارد شد

وزیر صنعت، معدن و تجارت همچنین با اشاره به اینکه بیشترین لطمه از حملات آمریکایی-صهیونی بخش صنعت وارد شد، گفت: حمله به زیرساخت‌های تولیدی و صنعتی خلاف قوانین بین‌المللی و در حال پیگیری است.

وی در نشست با استاندار و فعالان حوزه فولاد در استان چهارمحال و بختیاری، اولویت وزارت صمت را بازسازی و بازگشت هرچه سریع‌تر صنایع آسیب‌دیده به چرخه تولید دانست و در خصوص تأمین ارز، برای واردات ورق‌های فولادی و مواد اولیه پتروشیمی‌ها افزود: با وجود محدودیت‌های ارزی در کشور، ارز مورد نیاز فولاد و سایر اقلام مورد نیاز پتروشیمی‌ها، تأمین خواهد شد.

وزیر صمت با بیان اینکه صنایع پتروشیمی نیازهای خود را اعلام کردند که در این رابطه وزارت نفت نیز در این زمینه همکاری لازم را خواهد داشت، ادامه داد: با توجه به همکاری‌های دو وزارتخانه، به سرعت مواد اولیه پتروشیمی‌ها تأمین می‌شود و مشکلی در این بخش وجود ندارد.

وی بر اهمیت نقش کلیدی تولید در اقتصاد تاکید کرد و یادآور شد: تولید قابل جایگزینی با هیچ چیز نیست. پول پرقدرتی که وارد چرخه اقتصاد کشور می‌شود، تنها پول تولید است از این‌رو مسئولان و فعالان اقتصادی بایستی با تمام توان برای حفظ اشتغال و ارتقاء وضعیت تولید تلاش کنند.

اتابک با تاکید بر حمایت از طرح‌هایی صنعتی با پیشرفت بالای ۸۰ درصدی خاطرنشان کرد: طرح‌های صنعتی با پیشرفت فیزیکی بالا به‌خصوص در استان اصفهان و طرح‌های معدنی با پتانسیل بالا بایستی شناسایی و پیگیری شوند، همچنین نیاز است تا در استان‌ها، مشوق‌های سرمایه‌گذاری جدیدی برای جذب سرمایه‌گذاران تعریف شود.

وی در ادامه با قدردانی از حضور به‌موقع و فداکارانه مردم در بزنگاه‌های حساس، تصریح کرد: رهنمودهای داهیانه آیت‌الله مجتبی خامنه‌ای، حضور حماسی و میدان‌داری مردم و پایداری نیروهای مسلح، جواب دندان‌شکنی برای دشمنان بود، به گونه‌ای که کشور متخاصم پس از گذشت چهل روز و عدم دستیابی به اهداف خود، درخواست آتش‌بس کرد.

وزیر صمت، از عملکرد نیروهای مسلح در خلق حماسه‌های اخیر تقدیر کرد و گفت: رشادت‌هایی که نیروهای مسلح ما در این مدت خلق کردند، برگ زرینی در صفحات تاریخ ملت ایران خواهد بود. ملتی که استقلال خود را برابر منفورترین رژیم‌های تاریخ حفظ کرده است.

اخبار اصفهان — صادرات

فراخوان پرداخت مشوق‌های صادراتی سال ۱۴۰۴ تمدید شد

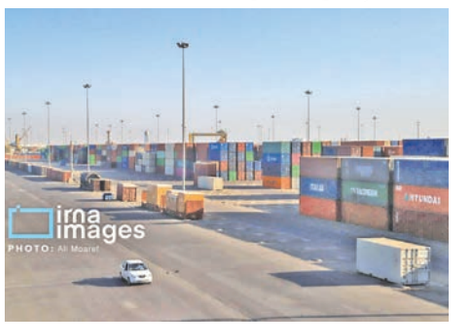

فراخوان پرداخت مشوق‌های صادراتی سال ۱۴۰۴، از سوی سازمان توسعه تجارت ایران تا تاریخ ۹ اردیبهشت ۱۴۰۵ تمدید شد.

به گزارش ایرنا از سازمان توسعه تجارت ایران، تاریخ اطلاعیه ارسال پرونده‌های متقاضیان دریافت مشوق‌های صادرات غیر نفتی سال ۱۴۰۴، از سوی سازمان توسعه تجارت ایران تمدید شد.

لازم به ذکر است، متقاضیان دریافت مشوق‌های صادراتی ۱۴۰۴، می‌توانند به وب سایت اصلی سازمان توسعه تجارت ایران Tpo.ir مراجعه و تا پایان ساعت اداری روز چهارشنبه ۹ اردیبهشت سال جاری، نسبت به ارسال مدارک اقدام کنند.

گفتنی است، پرداخت این مشوق باهدف حمایت همه‌جانبه و هدفمند از صادرات کالا و خدمات و افزایش حجم و تنوع محصولات و خدمات در بازارهای هدف صادراتی، صورت گرفته است؛ و سازمان توسعه تجارت ایران، در نظر دارد نسبت به پرداخت کمک هزینه بر اساس شیوه‌نامه پرداخت مشوق‌های صادرات غیرنفتی ۱۴۰۴ سال اقدام کند.

اخبار اصفهان ISFAHAN NEWS — گروه اقتصاد | صادرات

صادرات تخم مرغ خوراکی ممنوع شد

ممنوعیت صادرات تخم مرغ خوراکی بر اساس نامه معاونت توسعه بازرگانی وزارت جهادکشاورزی از سوی سازمان توسعه تجارت ایران به گمرکات اجرایی ابلاغ شد.

به گزارش ایرنا از سازمان توسعه تجارت ایران، معاونت توسعه بازرگانی وزارت جهاد کشاورزی در خصوص ممنوعیت صادرات تخم مرغ خوراکی با کد تعرفه ۰۴۰۷۲۱۱۰ تاکید کرد؛ همانطور که طی نامه شماره ۷۳۶۲۷۶۲ در ۱۰ اسفند ۱۴۰۴ نیز اعلام شده صادرات تخم مرغ خوراکی نیز مشمول محدودیت صادراتی است.

گفتنی است، ممنوعیت صادراتی محصولات (مذکور در فصول ۱ تا ۲۴ کتاب مقررات صادرات و واردات) اعلام شده در نامه ۷۳۶۵۵۹۱ در ۱۳ اسفند ۱۴۰۴ و استثنائات آن طی مکاتبات بعدی آن و همچنین مفاد نامه شماره ۷۳۶۲۷۶۲ در ۱۰ اسفند ۱۴۰۴ تا اطلاع ثانوی معتبر است.

وزیر صمت اعلام کرد:

مجوز ویژه وزارت صمت به فولاد مبارکه برای واردات ورق‌های گرم

سحر فاضلیان

وزیر صنعت، معدن و تجارت از صدور مجوز واردات ورق‌های گرم توسط شرکت فولاد مبارکه برای تأمین نیاز صنایع داخلی خبر داد و اعلام کرد که برنامه ریزی‌های لازم جهت جبران کسری تختال از طریق ظرفیت سایر واحدهای تولیدی کشور صورت گرفته است.

به گزارش اخبار اصفهان از اداره کل روابط عمومی و امور بین‌الملل استانداری اصفهان، سید محمد اتابک به همراه استاندار اصفهان در بازدید از فولاد مبارکه با اشاره به چالش‌های اخیر در تأمین برخی محصولات فولادی اظهار داشت: با توجه به کسری ورق‌های فولادی که پیش از این از طریق شرکت فولاد مبارکه تأمین می‌شد، برنامه‌ریزی گسترده‌ای صورت گرفته تا بخش قابل توجهی از تختال‌های مورد نیاز مجموعه، از طریق افزایش ظرفیت سایر کارخانجات داخلی تهیه شود.

وی با تأکید بر حمایت از زنجیره تولید افزود: این تختال‌ها پس از تأمین از منابع مختلف، در اختیار واحدهای تولیدکننده

ورق قرار خواهد گرفت تا روند تولید در این بخش متوقف نشود.

واردات ورق توسط فولاد مبارکه برای تأمین نیاز صنایع

وزیر صمت در ادامه به موضوع کسری ورق‌های گرم در بازار اشاره کرد و گفت: به دلیل شرایط خاصی که در خطوط تولید فولاد مبارکه ایجاد شده و در حال حاضر امکان تولید برخی ورق‌های گرم در داخل وجود ندارد، وزارت صمت مجوز لازم را به شرکت فولاد مبارکه اعطا کرده است تا نسبت به واردات این کالا اقدام کند.

اتابک تصریح کرد: هدف از این تصمیم، تأمین به موقع نیاز صنایعی است که به این ورق‌ها وابسته هستند.

وی ادامه داد: فرآیند تخصیص و توزیع این محصولات وارداتی دقیقاً بر اساس لیست سوابق قبلی و طبق روال گذشته برای تولیدکنندگانی که پیش از این نیاز خود را از طریق فولاد مبارکه تأمین می کردند، انجام خواهد شد.

در این بازدید دکتر مهدی جمالی‌نژاد استاندار و معاونین، مدیر عامل فولاد مبارکه و معاونین و نماینده مردم مبارکه در مجلس شورای اسلامی و سایر مسئولان مرتبط حضور داشتند.

معاون اقتصادی استاندار اصفهان خبر داد:

تشکیل ۲ کمیته ویژه برای رصد بازار فولاد و پتروشیمی در اصفهان

معاون اقتصادی استاندار اصفهان از تشکیل ۲ کمیته تخصصی برای پایش، مدیریت و تنظیم بازار محصولات وابسته به صنایع فولاد و پتروشیمی خبر داد و گفت: ذخایر مواد اولیه در وضعیت مطمئن قرار دارد.

به گزارش خبرنگار مهر، کوروش خسروی پیش از ظهر دوشنبه در جلسه روزانه تنظیم بازار استان که با محوریت بررسی وضعیت محصولات پتروشیمی برگزار شد، از راه‌اندازی دو کمیته ویژه برای رصد و راهبری کالاها و محصولات مرتبط با حوزه‌های فولاد و پتروشیمی در استان اصفهان خبر داد.

وی با تشریح شرایط فعلی بازار فولاد و پتروشیمی اظهار داشت: این دو کمیته تخصصی با حضور نمایندگان انجمن‌ها، تشکل‌ها، صنوف و واحدهای تولیدی مرتبط تشکیل شده و به صورت مستمر و روزانه وظیفه پایش، مدیریت نیازهای واحدهای تولیدی و نیز تنظیم‌گری بازار را بر عهده دارند.

معاون اقتصادی استاندار اصفهان با اشاره به وضعیت موجودی مواد اولیه در استان تصریح کرد: ذخایر مواد اولیه، چه در انبارهای تولیدکنندگان عمده و چه در انبارهای واحدهای تولیدی، برای دوره پیش‌رو کاملاً قابل اطمینان است و هیچ کمبودی وجود ندارد.

وی افزود: با هماهنگی ستادهای ملی، برنامه‌ریزی لازم برای تأمین مستمر مواد اولیه در دوره‌های آتی انجام شده و واحدهای تولیدی نباید نگرانی نسبت به تأمین آینده داشته باشند.

خسروی با تأکید بر ظرفیت‌های قابل‌توجه استان در دو حوزه فولاد و پتروشیمی و تاب‌آوری مطلوب این بخش‌ها، خاطرنشان کرد: رصد مداوم ذخایر و موجودی واحدهای عمده تولیدکننده مواد اولیه، انبارهای سطح استان، روند عرضه محصول در بازار و مهم‌تر از همه کنترل قیمت‌ها، در اولویت فعالیت‌های این دو کمیته قرار دارد و این اقدامات با همراهی تشکل‌ها دنبال می‌شود.

وی ادامه داد: نظارت بر سامانه‌های فروش و انبار در استان، از جمله سامانه جامع انبارها و سامانه جامع تجارت، و تطبیق عملکرد واقعی واحدها و انبارها با داده‌های ثبت‌شده، به‌طور مستمر در دستور کار تیم‌های نظارتی این کمیته‌ها قرار دارد.

معاون اقتصادی استاندار اصفهان با اشاره به ثبات نسبی در بازار ورق، فولاد و محصولات پتروشیمی و نیز موجودی قابل اتکای مواد اولیه در این دوره، افزود: با اخذ نظرات تشکل‌های تخصصی، مجموعه‌ای از پیشنهادات جمع‌بندی شده و اقدامات مؤثری در راستای تأمین بازار و رفع دغدغه واحدهای تولیدی صورت گرفته است؛ از جمله افزایش ظرفیت تولید کارخانجات در حوزه ورق در استان و کشور و نیز استفاده از ظرفیت واردات.

خسروی تأکید کرد: با برنامه‌ریزی‌های انجام‌شده در سطح ملی و استانی، پایداری قابل قبولی در دو حوزه فولاد و پتروشیمی پیش‌بینی می‌شود.

ثبت سفارش کتاب‌های ابتدایی و دوره اول متوسطه از امروز

آزاده سلیمان‌نژاد

احمدرضا امینی مدیرکل نظارت بر نشر و توزیع مواد آموزشی: ثبت سفارش کتابهای درسی دانش آموزان مدارس ابتدایی و دوره اول متوسطه از امروز آغاز می‌شود.
متقاضیان دریافت کتابهای درسی برای ثبت سفارش لازم است به پنجره واحد خدمات الکترونیک وزارت آموزش و پرورش http://my.medu.ir/مراجعه کنند.

بازداشت دو نفر در تل‌آویو به اتهام جاسوسی برای ایران

سحر فاضلیان

کانال ۱۲ رژیم صهیونیستی به نقل از منابع خود اعلام کرد که دو صهیونیست به اتهام جاسوسی برای ایران در جنوب تل آویو بازداشت شده‌اند.
منابع امنیتی رژیم صهیونیستی پیش از این نیز از کشف یک شبکه جاسوسی در بدنه نیروی هوایی ارتش این رژیم خبر دادند که برای مدت طولانی به نفع ایران فعالیت می کرده است.

تحرکات معدن‌کاران در تیمره گلپایگان؛

افزایش گنج‌یابی در بحبوحه جنگ تحمیلی سوم

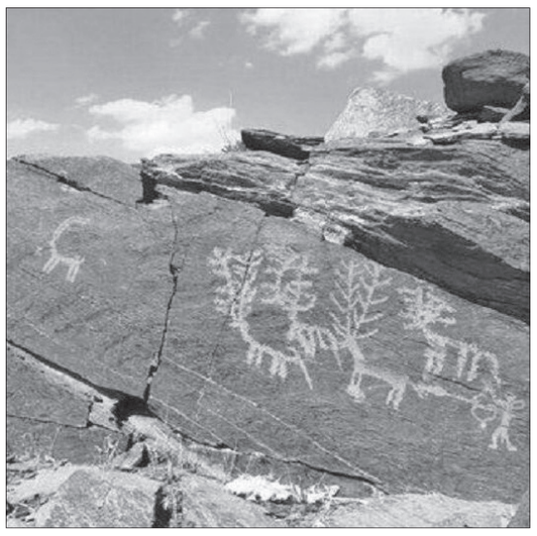

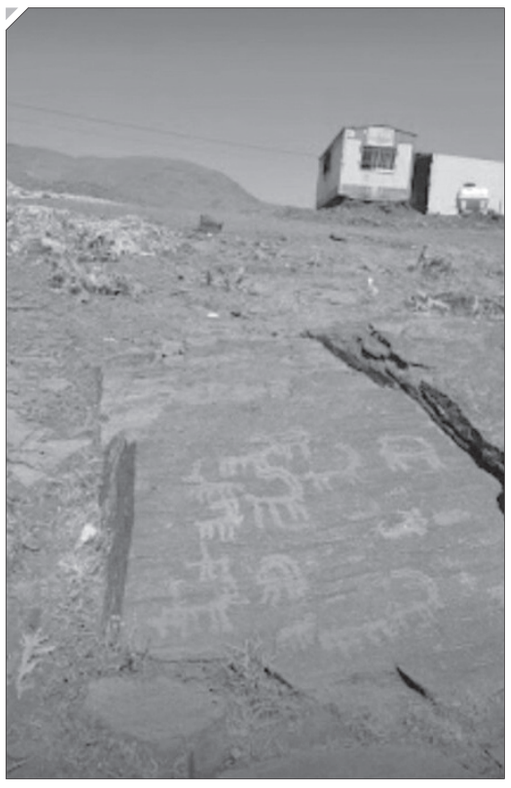

دبیر پویش ملی نجات بناها، محوطه‌ها و بافت‌های تاریخی ایران از فعال شدن مجدد برخی معادن در حریم محوطه تاریخی سنگ‌نگاره‌های تیمره در گلپایگان اصفهان خبر داد.
محمد مهدی کلانتری اظهار داشت: فعالیت این معادن که قبلاً با پیگیری دوستداران میراث فرهنگی متوقف شده بودند، اکنون در حالی که هنوز مجوز فعالیت ندارند اقدام به تحرکاتی داشته‌اند.
وی این اقدام را سوءاستفاده از شرایط ناآرام جنگ توسط افراد سودجو دانست و خواستار ورود جدی میراث فرهنگی برای جلوگیری از تخریب بیشتر آثار باستانی شد.
دبیر پویش ملی نجات بناها، محوطه‌ها و بافت‌های تاریخی ایران افزود: این معادن که به منظور برداشت سنگ سیلیس فعالیت می کنند، می توانند موجبات صدمات به سنگ‌نگاره‌های چندین هزار ساله را فراهم کنند.
کلانتری افزود: در حال حاضر به نظر می‌رسد یک معدن از چهار معدنی که قبلاً تعطیل شده بودند، با فراهم دیدن شرایط ماشین‌آلات خود را هم منطقه آورده و به صورت غیرقانونی مجدداً فعال شده‌اند و این در حالی است که قبلاً با پیگیری‌های صورت گرفته، فعالیت این معادن متوقف شده بود.
وی با اشاره به اینکه نهادهای مسوول درگیر جنگ هستند و شرایط برای توجه بیشتر به این موضوعات تحت تاثیر قرار گرفته است، تصریح کرد: عده‌ای سودجو از این شرایط سواستفاده کرده و آسیب‌های جدی به آثار تاریخی وارد می کنند که این موضوع فقط محدود به معادن تیمره نیست، بلکه در فضای مجازی نیز شاهد افزایش یک ماهه هجمه کلیپ‌های گنج‌یابی و حفاری‌های غیرمجاز در سراسر ایران، به خصوص در استان‌های کردستان و لرستان علاوه بر تیمره گلپایگان بودیم که نشان از تشدید این روند دارد.
دبیر پویش ملی نجات بناها، محوطه‌ها و بافت‌های تاریخی ایران با اشاره افزایش فزاینده کلیپ‌های گنج‌یابی در فضای مجازی در یک ماه اخیر جنگ بیان کرد: هجمه کلیپ‌هایی که از گنج‌یاب منتشر می‌شود، سه تا چهار برابر قبل افزایش یافته و جنگ فرصتی برای سوءاستفاده سودجویان در سرتاسر ایران فراهم آورده است.
کلانتری این روند را نشانه‌ای از تشدید آسیب‌ها به میراث فرهنگی در شرایط کنونی کشور دانست و افزود: برای جلوگیری از تخریب بیشتر آثار باستانی و تاریخی کشور در شرایط حادث شده باید تدابیر جدی از سوی نهاد میراث فرهنگی اندیشیده شود.
به گزارش ایرنا، سنگ نگاره‌های گلپایگان آثاری متعلق به پیش از تاریخ هستند و در سال‌های اخیر و در برخی نقاط به دلیل عملیات معدن کاوی و نبود نظارت های کافی تهدید و دچار تخریب شده اند.
منطقه تیمره به درازای رودخانه «انار بار» و از منطقه قلعه ابراهیم شهرستان خوانسار در بالادست سد قدیم گلپایگان تا مناطق غربی استان گلپایگان و پراکندگی سنگ نگاره ها در آن به شدت زیاد است، این سنگ نگاره ها در بسیاری از قسمت های گلپایگان وجود دارند اما متمرکزترین و جامع ترین این مناطق، تپه غرقاب است که در آن معادن پیشتر فعال بوده اند.
نقوش غرقاب، انواع و اقسام نقوش حیوانات اعم از گرگ، پلنگ، بز، کل و میش و حیات وحش منطقه گلپایگان است. در این منطقه نقوش آیینی، انسانی و همچنین تعدادی کتیبه وجود دارد.

گزارش

احمد شریعتی، عضو هیئت رئیسه شورای اسلامی شهر اصفهان:

دولت حق اصفهان و اختصاص کمک برای بازسازی آسیب‌ها را لحاظ کند

اخبار اصفهان

احمد شریعتی، عضو هیئت رئیسه شورای اسلامی شهر اصفهان: اصفهان در دوران جنگ تحمیلی سوم از نظر دفاع و ایثارگری جایگاه تأثیرگذاری داشته است، اما به‌نظر می‌رسد، نسبت به استان‌های دیگر، به اصفهان ظلم می‌شود.

اصفهان پس از تهران بیشترین آسیب را در جنگ تحمیلی سوم دیده است، شهرداری تهران برای بازسازی کمک‌هایی از دولت دریافت می کند، مبادا که اصفهان از این موضوع عقب بماند و می‌طلبد که حق اصفهان در دولت حفظ شود.
اصفهان با آسیب‌هایی که دیده است، با مقاومت و شجاعت ایستاده است، مردم، خیرین و گروه‌های جهادی برای خدمت‌رسانی به آسیب‌دیدگان فعالیت می کنند.
بازارهای کوثر در دوران جنگ غوغا به پا کردند و با فعالیت تاثیر گذار اجاره ندادند کوچک‌ترین نگرانی برای مردم از نظر معیشتی به‌وجود بیاید و یا کسری وجود داشته باشد.

اخبار اصفهان ISFAHAN NEWS خبر

مدیرکل مطالعات و برنامه‌ریزی حمل‌ونقل و ترافیک شهرداری اصفهان:

هفته گذشته هوای اصفهان ۷ روز «قابل قبول» و ۲ ساعت پاک بود

مدیرکل مطالعات و برنامه‌ریزی معاونت حمل‌ونقل و ترافیک شهرداری اصفهان گفت: بر اساس اطلاعات ایستگاه‌های سنجش، هفته گذشته با ثبت ۷ روز هوای «قابل قبول» و میانگین هفتگی ۶۳.۹ به پایان رسید و تنها در دو ساعت از هفته کیفیت هوا در سطح «پاک» قرار داشت.
جمشید لقایی در گفت‌وگو با خبرنگار ایمنا اظهار کرد: بر اساس اطلاعات دریافتی از ایستگاه های سنجش آلودگی هوای شهر اصفهان هفته گذشته با ثبت ۷ روز (قابل قبول) و با میانگین هفتگی ۶۳.۹ قابل قبول به پایان رسیده است.
وی افزود: درصد آلاینده‌های مسئول به‌صورت ساعتی برای کل هفته بیانگر این بود که PM2.5 و NO2 به ترتیب در عمده ساعات و پس از آن O3 در بعضی ساعات به‌عنوان آلاینده مسئول شناخته شدند.
مدیرکل مطالعات و برنامه‌ریزی معاونت حمل‌ونقل و ترافیک شهرداری اصفهان تصریح کرد: از نظر سطح اهمیت بهداشتی نیز مشخص شد که در کل بازه هفته مذکور، کیفیت هوا در سطح قابل قبول بود و تنها در دو ساعت از هفته کیفیت هوا در سطح پاک قرار گرفت.
لقایی اظهار داشت: در هیچ ساعتی مقدار عددی شاخص آلاینده‌ها در سطح ناسالم برای گروه‌های حساس ناسالم، بسیار ناسالم و خطرناک قرار نگرفت.

آگهی نوبتی سه ماهه چهارم سال ۱۴۰۴

آگهی نوبتی سه ماهه چهارم ۱۴۰۴ مربوط به قسمتی از املاک حسین آباد بخش ۱۲ ثبت اصفهان و شهر علویجه ۱ اصلی، شهر دهق ۴ اصلی، خونداب ۵ اصلی. علی آباد ۶ اصلی. بخش ۱۵ ثبت اصفهان که بموجب ماده ۱۱ قانون ثبت و ماده ۵۹ اصلاحی آئین نامه مربوط به املاکی است که در سه ماهه چهارم سال ۱۴۰۴ تقاضای ثبت آن پذیرفته شده و یا قبلاً از قلم افتاده و یا طبق آراء هیئت نظارت ثبت اصفهان باید آگهی آن تجدید شود و در ردیف الف ۹۰ روز و ردیف ب ۳۰ روز مهلت اعتراض دارد.

آگهی نوبتی ردیف الف:

بخش ۱۲ ثبت اصفهان

حسین اباد ۳۴۳ اصلی و شماره فرعی

پلاک ۹- آقای مهدی عباسیان آدریانی فرزند حسن – ششدانگ یک قطعه زمین مزروعی به مساحت ۴۳۰۹/۹۴ متر مربع

پلاک ۱۰- خانم زهرا نیک نفس فرزند رجبعلی – ششدانگ یک قطعه باغ به مساحت ۱۷۸۶/۷۶ متر مربع

پلاک ۱۱- خانم زهرا نیک نفس فرزند رجبعلی – ششدانگ یک قطعه باغ به مساحت ۳۰۱۵/۳۴ متر مربع

پلاک ۱۲- آقای رضا صفری حسین آبادی فرزند رحیم – ششدانگ یک قطعه زمین مزروعی به مساحت ۱۰۲۱۹/۱۸ متر مربع

بخش ۱۵ ثبت اصفهان

علویجه ۱ اصلی و شماره فرعی

پلاک ۱۳۱۰- آقای حسین امینی علویجه فرزند غلام رضا – ششدانگ یک قطعه باغ به مساحت ۱۰۲۰/۵۰ متر مربع

پلاک ۱۴۵۶- آقای جعفر آقابابائی فرزند ولی اله – ششدانگ یک قطعه باغ به مساحت ۱۲۶۰/۱۷ متر مربع

پلاک ۲۲۰۷- خانم حمیده براتی علویجه فرزند حسین علی – ششدانگ یک قطعه باغ به مساحت ۶۱۱/۵۷ متر مربع

پلاک ۵۵۷۵- خانم زهره محققی علویجه فرزند حسن -ششدانگ یک قطعه زمین مزروعی به مساحت ۳۶۷۲/۹۳ متر مربع

پلاک ۵۷۰۳- آقای وحید کریمی فرزند مجید – ششدانگ یک قطعه زمین مزروعی به مساحت ۶۴۳/۵۸ متر مربع

پلاک ۵۸۷۶- آقای محمد شفیعی علویجه فرزند مسیب -ششدانگ یک قطعه باغ به مساحت ۶۷۸/۵۷ متر مربع

پلاک ۵۸۹۳- آقای رضا قنبریان فرزند حسن – ششدانگ یک قطعه زمین مزروعی به مساحت ۱۲۲۴/۸۲ متر مربع

پلاک ۵۹۰۲- آقای نادر محمدی فرزند محمود – ششدانگ یک قطعه زمین مزروعی به مساحت ۱۱۷/۸۷ متر مربع

پلاک ۵۹۰۴- آقای سعید لطیفی فرزند اکبر – ششدانگ یک قطعه زمین مزروعی به مساحت ۳۴۸/۵۲ متر مربع

پلاک ۵۹۰۵- آقای سعید لطیفی فرزند اکبر – ششدانگ یک قطعه زمین مزروعی به مساحت ۲۷۲/۶۳ متر مربع

پلاک ۵۹۰۶- آقای سعید لطیفی فرزند اکبر - ششدانگ یک قطعه زمین مزروعی به مساحت ۱۹۰/۴۳ متر مربع

پلاک ۵۹۰۷- خانم معصومه قند هاری فرزند رضا – ششدانگ یک قطعه زمین مزروعی به مساحت ۶۶۳/۰۵ متر مربع

پلاک ۵۹۰۹- خانم فریبا زمانی علویجه فرزند ابراهیم – ششدانگ یک قطعه زمین مزروعی به مساحت ۶۸۷/۴۴ متر مربع

پلاک ۵۹۱۰ -آقای حمید امینی علویجه فرزند حسن – ششدانگ یک قطعه زمین مزروعی به مساحت ۵۴۱/۸۰ متر مربع

هسنیجه ۲ اصلی و شماره فرعی

پلاک ۶۲۷- آقای رضا صادقی فر فرزند حبیب – ششدانگ یک قطعه زمین مزروعی به مساحت ۲۳۴۱ متر مربع

پلاک ۱۲۲۸- خانم زهرا صادقی فرزند محمد- ششدانگ یک قطعه باغ به مساحت ۱۶۴۹/۷۷ متر مربع

دهق ۴ اصلی و شماره های فرعی

پلاک ۶۹۶۷- خانم لیلا اکبری فرزند محمد -ششدانگ یک قطعه باغ به مساحت ۳۴۷/۳۵ متر مربع

پلاک ۶۹۶۸- خانم مژگان لالی دهقی فرزند محمد رضا و خانم زهرا لالی دهقی فرزند محمد رضا – ششدانگ یک قطعه باغ به مساحت ۹۷۲/۱۳ متر مربع (سهام ها هر کدام نسبت به سه دانگ)

پلاک ۶۹۶۹- آقای خسرو میرزایی دهقی فرزند برات علی -ششدانگ یک قطعه زمین مزروعی به مساحت ۳۹۱۹/۶۷ متر مربع

پلاک ۶۹۷۱- آقای ابوالفضل آزادی نیا فرزند محمد – ششدانگ یک واحد کوره آجر پزی به مساحت ۱۲۱۵۵۹/۲۷ متر مربع

خونداب ۵ اصلی و شماره فرعی

پلاک ۱۳۸۳- آقای ابوالفضل طالبی خوندابی فرزند علی – ششدانگ یک قطعه زمین مزروعی به مساحت ۱۳۲۱/۲۳ متر مربع

پلاک ۱۳۸۴- آقای قنبر طالبی خوندابی فرزند علی -ششدانگ یک قطعه باغ به مساحت ۶۲۹/۳۸ متر مربع

پلاک ۱۳۸۵- آقای رسول واثقی خوندابی فرزند اسماعیل – ششدانگ یک قطعه زمین مزروعی به مساحت ۲۳۴۱/۳۶ متر مربع

پلاک ۱۳۸۸- خانم صدیقه علافیان فرزند حسن وخانم مینودولو فرزند ناصر ششدانگ یک قطعه زمین مزوعی به مساحت ۴۷۷۶۶/۷۸ متر مربع (سهام ها هر کدام نسبت به سه دانگ)

پلاک ۱۳۸۹- خانم صدیقه علافیان فرزند حسن و خانم مینو دولو فرزند ناصر ششدانگ یک قطعه زمین مزروعی به مساحت ۳۰۱۱۲۸/۹۱ متر مربع (سهام ها هر کدام نسبت به سه دانگ)

علی آباد ۶ اصلی و شماره های فرعی

پلاک ۳۰۸-مهدی صابری فرزند اسد اله -ششدانگ یک قطعه زمین مزروعی به مساحت ۲۵۰۸/۶۷ متر مربع

***بموجب ماده ۱۶ قانون ثبت اسناد و املاک ثبت اسناد و املاک و ماده واحد مصوب ۱۳۷۳ چنانچه کسی نسبت به املاک ثبت شده ردیف الف از تاریخ اولین انتشار ظرف مدت ۹۰ روز و همچنین نسبت به املاک ثبت شده ردیف ب سی روز گواهی اعتراض از مراجع صالحه اخذ و تسلیم نماید اعتراضات و یا گواهی طرح دعوی مطابق قسمت اخیر ماده ۱۶ و تبصره ذیل ماده ۱۷ قانون ثبت رفتار خواهد شد. این آگهی نسبت به ردیف الف در دونوبت به فاصله سی روز و نسبت به ردیف ب فقط یک نوبت در روزنامه منتشر خواهد شد.

شناسه: ۲۱۵۷۴۲۰

تاریخ انتشار نوبت اول: سه شنبه ۱۴۰۵/۰۲/۰۱

تاریخ انتشار نوبت دوم :شنبه ۱۴۰۵/۰۳/۰۲

احمد دریایی - رئیس اداره ثبت اسناد و املاک مهردشت

آگهی نوبتی سه ماهه چهارم سال ۱۴۰۴
بخش ۸ و ۹ ثبت اصفهان

بموجب ماده ۱۱ قانون ثبت اسناد و املاک و ماده ۵۹ اصلاحی آئین نامه مربوطه املاکی که در سه ماهه چهارم سال ۱۴۰۴ تقاضای ثبت آنها پذیرفته شده مربوط به بخش ۸ و ۹ ثبت اصفهان را به شرح ذیل آگهی می نماید.

اول: املاک و ابنیه واقع در بخش ۸ ثبت اصفهان

۱-املاک واقع در شیخ آباد پلاک ۴ -اصلی و فروعات ذیل:

۷۷۴ فرعی: آقای سجاد کیانی شیخ آبادی فرزند حسن ششدانگ یکباب خانه به مساحت ۲۱۹,۹۲ متر مربع مجزی از ۵۸۰ فرعی

۲-املاک واقع در قهنویه پلاک ۱۹-اصلی و فروعات ذیل:

۲۱۳۵ فرعی: خانم نرگس قوامی قمشلو فرزند یوسفعلی نسبت به سه دانگ مشاع وخانم گلاریس یوسفی فرزند علی نسبت به یک دانگ مشاع وخانم زهرا یوسفی فرزند علی نسبت به یک دانگ مشلع وخانم زینب یوسفی فرزند علی نسبت به یک دانگ مشاع ازششدانگ یکباب خانه به مساحت ۱۸۸,۴۹ متر مربع

۲۱۳۶ فرعی: آقای مجید زمانی فرزند محمود نسبت به سه دانگ مشاع وخانم سمیه زمانی فرزند امیر نسبت به سه دانگ مشاع ازششدانگ یکباب خانه به مساحت ۱۶۳,۸۱ متر مربع مجزی از ۴۸۸ فرعی

۳-املاک واقع در طالخونچه پلاک ۴۰-اصلی و فروعات ذیل:

۱۹۹۸ فرعی: آقای رضا رشیدی زاده فرزند رمضان ششدانگ یکباب خانه به مساحت ۴۸۸,۶۵ متر مربع

۴-املاک واقع در مزرعه رحیم آباد پلاک ۴۸۴-اصلی:

۴۸۴ -اصلی: -آقای جهانگیر امینی بروجنی فرزند غضنفر وآقای عطااله امینی بروجنی فرزند غضنفر و آقای مظفر امینی بروجنی فرزند غضنفر وآقای لطف اله امینی بروجنی فرزند غضنفر هر کدام نسبت به یک ودو دهم حبه مشاع از شش حبه وخانم کتایون امینی بروجنی فرزند غضنفر وخانم مهر انگیز امینی بروجنی فرزند غضنفر هر کدام نسبت به شش دهم حبه مشاع از شش حبه از ۷۲ حبه ششدانگ مزرعه رحیم آباد به مساحت ۱۸۴۸۷۷,۵۹ متر مربع.

دوم: املاک و ابنیه واقع در بخش ۹ ثبت اصفهان

۱-املاک واقع در مبارکه پلاک ۲-اصلی و فروعات ذیل:

۴۵۰۷ فرعی: آقای حفظ اله احمدپور مبارکه فرزند محمد علی ششدانگ یک باب خانه به مساحت ۲۹۷,۶۶ مترمربع ومجزی شده از پلاک ۱۰۷۲ فرعی

۴۵۰۸ فرعی: آقای سعید حسن زاده فرزند بهرام ششدانگ یک باب خانه به مساحت ۴۱۵,۴۸ مترمربع ومجزی شده از پلاک ۱۳۹۷ فرعی

۴۵۰۹ فرعی: آقای علیرضا صادقی فرزند محمد حسین ششدانگ یک باب مغازه به مساحت ۳۲,۵۰ مترمربع

۴۵۱۰ فرعی: آقای اصغر صالحی مبارکه فرزند رضا ششدانگ یک باب مغازه به مساحت ۳۴,۴۳ مترمربع

۴۵۱۱ فرعی: آقای حجت اله صادقی فرزند رضا ششدانگ قسمتی از یک باب خانه به مساحت ۱۰۷,۳۴ مترمربع ومجزی از پلاک ۶۱۶ فرعی

۲-املاک واقع در مجاور کرکوند پلاک ۲۳ اصلی و فروعات ذیل:

۴۶۳- فرعی: آقای حمید رضا بهرامی کرکوندی فرزند قربانعلی ششدانگ یک درب باغ به مساحت ۴۹۱۸,۶۰ مترمربع مجزی از ۳۹۷و۳۹۸ فرعی

۳-املاک واقع در مبارکه پلاک اصلی

۲۶۵۶-اصلی: خانم طوبی صابری مبارکه فرزند حسین ششدانگ یک درب باغ به مساحت ۸۲۹,۹۲ مترمربع

۲۶۵۷ -اصلی: خانم مریم کارگران مبارکه فرزند رمضان ششدانگ یک درب باغ به مساحت ۹۷۴,۲۷ مترمربع

۲۶۵۸ -اصلی: خانم مهین صالحی مبارکه فرزند فیض اله ششدانگ یک درب باغ به مساحت ۵۸۷,۹۹ مترمربع

۲۶۵۹- اصلی: آقای علی اصغر قاسمی مبارکه فرزند رمضان ششدانگ یک درب باغ به مساحت ۱۳۰۸,۲۷ مترمربع

****اولین نوبت ۱۴۰۵/۰۲/۰۱ نسبت به آنهائی که تقاضای ثبت شده ظرف مدت ۹۰ روز دادخواست واخواهی خود را به این اداره تسلیم و طبق تبصره ۲ ماده واحده قانون تعیین تکلیف پرونده های معترضی ثبت، معترض ظرف مدت یکماه از تاریخ تسلیم اعتراض به این اداره بایستی با تقدیم دادخواست به مرجع ذیصلاح قضائی گواهی تقدیم دادخواست را اخذ و به این اداره تسلیم نماید و در صورتی که قبل از انتشار این آگهی دعوائی اقامه شده باشد طرف دعوی باید گواهی دادگاه را مشعر بر جریان دعوی ظرف مدت مرقوم تسلیم نماید. اعتراضات یا گواهی طرح دعوی که بعد از انقضاء مدت مرقوم واصل شود بلا اثر است و مطابق قسمت اخیر ماده ۱۶ و تبصره ماده ۱۷ قانون ثبت رفتار خواهد شد. ضمناً طبق ماده ۵۶ آئین نامه قانون ثبت حقوق ارتفاقی در موقع تحدید حدود در صورتمجلس قید و واخواهی صاحبان املاک و مجاورین نسبت به حدود و حقوق ارتفاقی مطابق ماده ۲۰ قانون ثبت وتبصره ۲ ماده واحده قانون تعیین تکلیف پرونده های معترضی ثبت پذیرفته خواهد شد این آگهی در دو نوبت به فاصله ۳۰ روز از تاریخ انتشار نوبت اول درج و منتشر می شود.

شناسه: ۲۱۵۷۴۲۳

تاریخ انتشار نوبت اول: ۱۴۰۵/۰۲/۰۱

تاریخ انتشار نوبت دوم: ۱۴۰۵/۰۳/۰۲

مظاهر نصرالهی -رئیس اداره ثبت اسناد و املاک شهرستان مبارکه

WWW.ESFAHAN-NEWS.COM

اخبار اصفهان

ISFAHAN NEWS ۰۸

کسب و کار

سه‌شنبه ۱ اردیبهشت ۱۴۰۵ | شماره ۲۰۹۷

Managing Director: Reza Mahzooniye
chief executive: Marziye Rabiei
Deputy manager: Mohammad Hossein Mahzooniye
Editor-in-Chief: Mohammad Bandarabasi
technical manager: Nooshin Ravaqi
Editorial board:
Amin Saryadzi, Shadi Bakhshi, Saman Sofalgar Parisa Jamadi, Maryam Emadi, Adadeh Soleymannejad

شناسنامه

The first bilingual economic newspaper of Isfahan province

دفتر اصفهان: میدان احمدآباد، ابتدای خیابان شـــهید مفتح (بهرام) ســـاختمان امام (ع)

اولین روزنـــامه اقتصـــادی دو زبانه استان اصفهان

امتیاز: ۶۸/۵

تلفن: ۰۳۱-۳۲۲۷۴۵۰۰
دورنگار: ۰۳۱_۳۲۲۷۴۵۱۴
روابط عمومی: ۰۳۱-۳۲۲۷۴۷۵۴
سازمان آگهی‌های اصفهان:
۰۳۱_۳۲۲۷۴۵۰۶ ۳۲۲۷۴۵۱۲ - ۳۲۲۷۴۵۱۷ - ۳۲۲۷۴۵۱۸
تلفن: ۰۳۱-۳۲۲۷۴۵۰۰
دورنگار: ۰۳۱-۳۲۲۷۴۵۰۲
فاکس بازرگانی اصفهان: ۰۳۱_۳۲۲۷۴۵۰۷-۳۲۲۷۴۵۱۱
امور مشترکین اصفهان: ۰۳۱-۳۲۲۷۴۵۰۸
فاکس: ۰۳۱-۳۲۲۷۴۵۱۱
لیتوگرافی و چاپ صمیم: ۰۲۱_۶۵۵۸۶۸۰۱
پیام کوتاه: ۳۰۰۰۷۲۳۲

صاحب امتیاز و مدیر مسئول: رضا محزونیه
سردبیر: مرضیه ربیعی
جانشین مدیرمسئول: محمدحسین محزونیه
دبیرتحریریه: امین بندرعباسی
طراح: نوشین رواقی
هیئت تحریریه:
دریا وفائی، یلدا توکلی، مریم عمادی، سامان سفالگر، پریساجمدی، امین سریزدی، حوریه محزونیه، سعیدواعظ، آزاده سلیمان نژاد

رویداد

چرا روانشناس ها با وجود دانستن تکنیک جواب نمیگیرند؟

در این وبینار موارد زیر را بررسی میکنیم
خطاهای پنهان درمانگر
مشکل در تشخیص MODE
نقش خود درمانگر در گیر کردن کیس

اگر تکنیک را بلد هستید اما جواب نمیدهد این وبینار برای شماست

دکتر فغان پور گنجی
مربی و سوپروایزر بین المللی طرحواره درمانی
سفیر رسمی ISST در ایران

درمانکده اسکیما ایران

وقتی تکنیک‌های درمانگر جواب نمی‌دهند؛ مشکل از کجاست؟

چرا بعضی کیس‌ها با Schema Therapy تغییر نمی‌کنند؟
اگر:
- تکنیک را بلد هستید اما جواب نمی‌دهد
- یا در جلسه گیر می‌کنید

احتمالاً مشکل «دانش» نیست.
در این وبینار بررسی می‌کنیم:
- خطاهای پنهان درمانگر
- مشکل در تشخیص Mode
- و نقش خود درمانگر در گیر کردن کیس

شروع: پنج‌شنبه ۳ اردیبهشت ۱۴۰۵ – ۱۸:۰۰ پایان: پنج‌شنبه ۳ اردیبهشت ۱۴۰۵ – ۲۰:۰۰

اخبار اصفهان ISFAHAN NEWS چهره

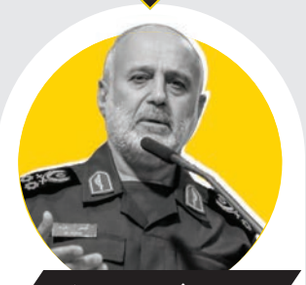

سپهبد غلامعلی رشید

استراتژیست راهبردی کشور

غلامعلی رشید علینور متولد سال ۱۳۳۲ در شهرستان دزفول است. او نظامی و سیاستمدار ایرانی است که بعنوان فرمانده قرارگاه مرکزی خاتم‌الانبیا (ص) همچنین معاون امور دفاعی دبیرخانه شورای عالی امنیت ملی فعالیت می‌کند.

تحصیلات

سردار رشید دانش‌آموخته کارشناسی ارشد جغرافیای سیاسی از دانشگاه تهران و دکتری جغرافیای سیاسی از دانشگاه تربیت مدرس است. او همچنین درجه کارشناسی خود را در رشته جغرافیای انسانی از دانشگاه تهران اخذ کرده است.

دوران دفاع مقدس

رشید در جنگ ایران و عراق از فرماندهان ارشد سپاه پاسداران انقلاب اسلامی بشمار می‌آمد. او در فاصله سال‌های ۱۳۷۸ تا ۱۳۹۵ برای ۱۷ سال، جانشین رئیس ستاد کل نیروهای مسلح بود. وی در دوران جنگ ایران و عراق همراه با محسن رضایی، سید یحیی صفوی، علی شمخانی و حسن باقری از فرماندهان اصلی و تصمیم‌گیر جنگ به‌شمار می‌رفت. به‌دلیل همین سوابق، وی در بین نیروهای سپاه از مقبولیت بالایی برخوردار است.

زندگی شخصی

غلامعلی رشید علینور در سال ۱۳۳۲ در شهرستان دزفول، استان خوزستان و در خانواده‌ای سنتی و مذهبی زاده شد. تحصیلات ابتدایی و متوسطه را در دزفول ادامه داد و در سال ۱۳۵۰ برای نخستین بار دستگیر شد. برای بار دوم در سال ۱۳۵۵ در اصفهان دستگیر و به تهران منتقل شد.

فعالیت های پس از انقلاب اسلامی

رشید پس از انقلاب اسلامی به سپاه پاسداران پیوست و نخستین مسئولیت وی معاونت اطلاعات و عملیات سپاه دزفول بود. رشید در طولجنگ ایران و عراق از فرماندهان کلیدی سپاه پاسداران بودو همزمان با عملیات بیت‌المقدس، فرماندهی قرارگاه فتح را برعهده داشت. پس از جنگ، وی به معاونت اطلاعات و عملیات ستاد کل نیروهای مسلح منصوب گردید و از ۱۳۷۸ تا ۱۳۹۵ برای ۱۷ سال، جانشین رئیس ستاد کل نیروهای مسلح بود. او هم‌اکنون فرمانده قرارگاه خاتم‌الانبیاء است.

ورود به سپاه پاسداران

در سال ۱۳۵۵ برای دومین بار در شهر اصفهان توسط ساواک دستگیر و برای زندان به تهران منتقل شد و به مدت یکسال در زندان حضور داشت با پیروزی انقلاب اسلامی و شکل گیری سپاه پاسداران به این نهاد نظامی پیوست و مسئول معاونت اطلاعات و عملیات سپاه دزفول شد.

فناوری نانو، راهکاری برای کاهش مصرف انرژی در ساختمان

فناوری نانو به عنوان یکی از ابزارهای نوین و اثربخش می‌تواند مسیر تازه‌ای را برای بهینه‌سازی مصرف انرژی در صنعت ساختمان بگشاید. استفاده از عایق‌های حرارتی پیشرفته، شیشه‌های هوشمند، رنگ‌های بازتاب‌دهنده حرارت، بتن‌های مقاوم و نانوپوشش‌های بادوام از جمله کاربردهایی است که می‌تواند اتلاف انرژی را به میزان قابل توجهی کاهش دهد.

به گزارش ایسنا به نقل از ستاد نانو، افزایش مصرف انرژی در بخش ساختمان، امروز به یکی از مسائل مهم اقتصادی و زیست‌محیطی کشور تبدیل شده است. سهم بالای ساختمان‌های مسکونی، اداری و تجاری در مصرف گاز و برق، به‌ویژه در فصل‌های سرد و گرم سال، فشار قابل توجهی بر شبکه انرژی وارد می‌کند. در چنین شرایطی، استفاده از فناوری‌های نوین برای کاهش اتلاف انرژی دیگر یک انتخاب لوکس نیست، بلکه ضرورتی ملی است. فناوری‌نانو در این میان، یکی از امیدبخش‌ترین ابزارها برای تحول در صنعت ساختمان به شمار می‌رود.

شدت مصرف انرژی در ایران فاصله قابل توجهی با میانگین جهانی دارد و بخش مهمی از این مصرف به ساختمان‌ها اختصاص یافته است. بسیاری از ساختمان‌های موجود، فاقد استانداردهای مناسب عایق‌کاری حرارتی، پنجره‌های کارآمد و مصالح کم‌مصرف هستند. نتیجه روشن است: زمستان‌ها گرما از دیوار و پنجره فرار می‌کند و تابستان‌ها سرمای کولر با شتابی عجیب رهسپار بیرون خانه می‌شود.

فناوری‌نانو با تغییر ساختار مواد در مقیاس نانومتری می‌تواند ویژگی‌های فیزیکی و شیمیایی مصالح را بهبود دهد. این بهبود، مستقیماً به کاهش مصرف انرژی و افزایش دوام ساختمان منجر می‌شود. یکی از مهمترین کاربردها، عایق‌های نانویی هستند. این عایق‌ها با ضخامت کم و وزن پایین، مانع انتقال حرارت از دیوار، سقف و کف می‌شوند و نیاز ساختمان به سیستم‌های گرمایشی و سرمایشی را کاهش می‌دهند.

شیشه‌های هوشمند نانویی نیز از دیگر محصولات مهم این حوزه‌اند. این شیشه‌ها می‌توانند میزان عبور نور و حرارت را متناسب با شرایط محیط تنظیم کنند. در نتیجه، دمای داخلی ساختمان بهتر کنترل می‌شود و وابستگی به وسایل سرمایشی و گرمایشی کاهش می‌یابد. اختراعی ساده و منطقی؛ چیزی که گاهی در سیاست‌گذاری کمتر دیده می‌شود.

رنگ‌های نانویی بازتاب‌دهنده حرارت با انعکاس بخش قابل توجهی از تابش خورشید، از افزایش دمای ساختمان در فصل گرم جلوگیری می‌کنند. این موضوع به‌ویژه در شهرهای گرم و پرتابش، تأثیر محسوسی بر کاهش مصرف برق دارد.

در بخش سازه نیز بتن و سیمان نانویی با مقاومت مکانیکی و حرارتی بیشتر، عمر مفید ساختمان را افزایش می‌دهند. این مصالح در برابر ترک‌خوردگی، نفوذ رطوبت و فرسایش عملکرد بهتری دارند و هزینه تعمیرات را کاهش می‌دهند.

همچنین نانوپوشش‌های خودتمیزشونده برای نمای ساختمان‌ها می‌توانند جذب گردوغبار و آلودگی را کاهش دهند و هزینه نگهداری را پایین بیاورند. نانوکامپوزیت‌ها نیز با افزایش مقاومت در برابر ضربه، حرارت و سایش، گزینه‌ای مناسب برای نسل جدید مصالح ساختمانی محسوب می‌شوند.

علاوه بر آن استفاده از فناوری‌نانو در صنعت ساختمان، تنها به کاهش مصرف انرژی محدود نمی‌شود. کاهش مصرف گاز و برق به معنای کاهش هزینه خانوارها، کاهش فشار بر زیرساخت‌های انرژی و آزادسازی منابع برای بخش‌های مولد اقتصاد است.

از سوی دیگر، کاهش مصرف سوخت‌های فسیلی به کاهش انتشار گازهای گلخانه‌ای و آلاینده‌ها منجر می‌شود. در نتیجه، توسعه ساختمان‌های کم‌مصرف می‌تواند بخشی از راهکار مقابله با آلودگی هوا و تغییرات اقلیمی باشد.

افزایش عمر مفید ساختمان‌ها نیز مزیت مهم دیگری است. هرچه دوام سازه بیشتر شود، نیاز به بازسازی و مصرف دوباره مصالح کمتر خواهد شد. یعنی هم هزینه کمتر، هم اتلاف منابع کمتر؛ مفهومی که برای اقتصادهای عاقل بدیهی است و برای برخی دیگر، کشف تازه.

۳ اصل حیاتی برای مقابله با جنگ دشمن علیه علم؛

چرخه پژوهش متوقف نشد

مدیر شبکه آزمایشگاهی کشور ابعاد حملات اخیر به زیرساخت های علمی و دانشگاهی را تبیین و به ۳ اصل حیاتی برای مقابله با خرابکاری و حملات دشمن علیه علم و فناوری اشاره کرد. امیر یونسیان مدیر شبکه آزمایشگاهی کشور در گفتگو با خبرنگار مهر، با اشاره به حمله دشمنان به مراکز علمی و پژوهشی و زیرساخت‌های آزمایشگاهی کشور اظهار کرد: حمله به زیرساخت‌های علمی در حقیقت حمله به آینده ملت است. علم نه فقط یک ابزار برای توسعه اقتصادی، بلکه هویت و سرمایه ملی یک کشور به شمار می‌آید و هر گونه تعرض به آن، تعرض به ریشه‌های استقلال و هویت یک ملت است. مدیر شبکه آزمایشگاهی کشور با بیان اینکه علم مرز نمی‌شناسد و هیچ جنگی نباید راه علم را ببندد، گفت: متأسفانه دشمنان ما چنین منطقی را قبول ندارند و دقیقاً نقاط کلیدی پیشرفت علمی را هدف گرفته‌اند. دشمنان به خوبی دریافته‌اند که مهار ایران از طریق تحریم‌های اقتصادی به نتیجه نرسیده است، بنابراین به سمت جنگ ترکیبی با محوریت تخریب زیرساخت‌های علمی و پژوهشی روی آورده‌اند. این یک تغییر راهبردی در ماهیت تهدیدات علیه ایران محسوب می‌شود.

مراکز داده و ابررایانه‌های کشور هدف حمله فیزیکی و سایبری قرار گرفت

سپس با اشاره به ابعاد حملات اخیر به زیرساخت های علمی و دانشگاهی اذعان داشت: در جنگ تحمیلی سوم، جنگی ترکیبی تمام‌عیار علیه دانشگاه‌های بزرگ کشور را شاهد بودیم. جنگ تحمیلی سوم، جنگی بود پیچیده و چندلایه که در آن آزمایشگاه‌ها، مراکز داده، ابررایانه‌ها و مغزهای متفکر جوان، هدف مستقیم حملات فیزیکی و سایبری قرار گرفتند.

نقشه دشمن برای ضربه زدن به نقاط راهبردی زنجیره علم و فناوری

وی افزود: در این جنگ، مرکز ابررایانه و دیتاسنتر دانشگاه صنعتی شریف که میزبان هزاران محقق فعال در حوزه هوش مصنوعی بود، مورد حمله هوایی قرار گرفت. همچنین دانشگاه علم و صنعت ایران و برخی آزمایشگاه‌های مرکزی در سایر استان‌ها نیز هدف حملات مشابهی بودند. این حملات صرفاً خرابکاری‌های ساده نیستند، بلکه نقشه‌ای دقیق و از پیش طراحی شده برای ضربه زدن به نقاط راهبردی زنجیره علم و فناوری کشور هستند.

مدیر شبکه آزمایشگاهی کشور ضمن اشاره به اینکه یک ایران قوی از نظر علمی، به معنای پایان هژمونی فناورانه غرب در منطقه و شکست پروژه وابسته‌سازی به بیگانگان است، گفت: به همین دلیل، دشمن تمام توان خود را به کار گرفته تا ایران را در همان نقطه صفر نگه دارد.

تخریب یک آزمایشگاه برای دشمن به اندازه یک پیروزی نظامی ارزش دارد

به گفته یونسیان، هدف اصلی دشمن از حمله به آزمایشگاه‌ها، بازگرداندن ایران به نقطه صفر در حوزه‌های راهبردی است. آنها نمی‌خواهند ایران در رقابت جهانی علم حرفی برای گفتن داشته باشد و تلاش می‌کنند با تخریب زیرساخت‌های فیزیکی و مجازی، چرخه پژوهش و نوآوری را در کشور متوقف کنند. دشمن به خوبی می‌داند هر پیشرفت علمی در ایران، به معنای افزایش قدرت بازدارندگی، استقلال اقتصادی و ارتقای جایگاه تمدنی ایران در جهان است. از این رو، تخریب یک آزمایشگاه کلیدی برای آنها به اندازه یک پیروزی نظامی ارزش دارد.

قدرت علمی و اراده متخصصان ما از هر تهدیدی بزرگ‌تر است

یونسیان در ادامه به بُعد روانی این حملات اشاره کرد و گفت: دشمن با این اقدامات به دنبال ناامیدسازی نسل نخبه و جوانان مستعد کشور است. این رویدادها هرچند سخت و پیچیده هستند، اما قدرت علمی و اراده متخصصان ما از هر تهدیدی بزرگ‌تر است. ما یاد گرفته‌ایم در شرایط دشوار نه عقب بکشیم، بلکه قوی‌تر شویم. ما حملات را نه فقط محکوم، بلکه آنها را به فرصتی برای بازنگری، نوسازی و ارتقای امنیت علمی تبدیل می‌کنیم.

وی در این مسیر به چند اصل حیاتی اشاره کرد و گفت: اصل نخست، پاسداری از دانش ملی است. حفظ داده‌ها و استمرار خدمات پژوهشی، اولویت مطلق شبکه آزمایشگاهی است.

هیچ آزمایشگاهی تنها نیست

یونسیان با تأکید بر اینکه «هیچ آزمایشگاهی تنها نیست»، گفت: اصل دوم، اتحاد جامعه علمی است. شبکه آزمایشگاهی کشور همکاری میان مراکز مختلف را به شدت فعال کرده تا هر آزمایشگاه بتواند به دیگری کمک کند تا چرخه پژوهش هرگز متوقف نشود.

اراده دانشمندان و پژوهشگران ما از بین رفتنی نیست

مدیر شبکه آزمایشگاهی کشور اصل سوم را حفظ روحیه و انگیزه پژوهشگران عنوان کرد و گفت: حمله می‌تواند تجهیزات را هدف بگیرد، اما هرگز نمی‌تواند اراده دانشمندان و پژوهشگران را از بین ببرد. امروز رسالت ما، حفظ انگیزه و امید در دل کسانی است که با علم، آینده را می‌سازند.

اخبار اصفهان ISFAHAN NEWS چهره

معاون علمی رئیس‌جمهور مطرح کرد:

علم و فناوری میدان‌دار قدرت جهان

معاون علمی رییس‌جمهور در دیدار با وزیر علوم، جنگ رمضان را گواهی بر حکومت علم و فناوری در جهان امروز دانست و اعلام کرد: زیرساخت‌های پژوهشی آسیب‌دیده از جنگ، با استفاده از اعتبارات مالیاتی قانون جهش تولید دانش‌بنیان تجهیز خواهند شد.

به گزارش ایسنا، نشست مشترک حسین افشین، معاون علمی، فناوری و اقتصاد دانش‌بنیان رئیس‌جمهور و حسین سیمایی صراف، وزیر علوم، تحقیقات و فناوری، ۳۰ فروردین‌ماه در محل معاونت علمی برگزار شد.

در این نشست، موضوعاتی از جمله جبران خسارت‌های وارده در جنگ رمضان، تجهیز زیرساخت‌های پژوهشی آسیب‌دیده از محل اعتبار مالیاتی سرمایه‌گذاری مبتنی بر ماده ۱۱ بند «ت» قانون جهش تولید دانش‌بنیان، حمایت از ایرانیان خارج از کشور، مسکن نخبگان، سیاست‌گذاری پساجنگ توسعه علم و فناوری در کشور و سایر برنامه‌های مرتبط، مورد بحث و تبادل نظر قرار گرفت.

حسین افشین در این نشست، ضمن گرامیداشت شهدای جنگ تحمیلی ۱۲ روزه و جنگ رمضان افزود: این جنگ‌ها نشان داد آنچه امروز در جهان حکومت و قدرت‌نمایی می‌کند، علم و فناوری است.

وی همچنین با اشاره به حملات اخیر به مراکز علمی و دانشگاهی، این اقدامات را تجاوز به حریم علم و دانش خواند و گفت: در این جنگ بیش از ۳۲ مورد آسیب جدی به مراکز علمی و دانشگاهی گزارش شده است که هدف دشمن، فناوری‌های لبه دانش بود. این حوزه آنقدر برای دشمن مهم است که مورد حمله قرار می‌گیرد، اما گاهی در داخل به اندازه کافی به آن اهمیت داده نمی‌شود.

وی همچنین بر ضرورت بازسازی و به‌روزرسانی آزمایشگاه‌های کشور تأکید کرد.

معاون علمی رئیس جمهور، آمادگی این معاونت را برای همکاری با وزارت علوم در راستای حمایت از پارک‌های علم و فناوری و شرکت‌های دانش‌بنیان در حوزه‌های نوظهور اعلام کرد تا بتوانند زنجیره ارزش علم تا محصول نهایی را تسهیل کنند.

افشین همچنین خاطرنشان کرد: امیدواریم در دو سال باقی‌مانده از دولت چهاردهم، شاهد تحولات چشمگیری در حوزه علم و فناوری باشیم.

تأمین کامل بودجه جهش علمی و پیش‌بینی کمبود منابع

اسفندیار اختیاری، معاون سیاست‌گذاری و توسعه معاونت علمی، طی سخنانی در این نشست به تشریح اقدامات و اولویت‌های این معاونت پرداخت و گفت: با وجود کمبود شدید منابع، بودجه جهش علمی با حمایت ویژه دکتر افشین صد درصد تخصیص یافته و آماده دریافت است. انتظار داریم اثربخشی این بودجه را مشاهده کنیم، چرا که پیش‌بینی ما حاکی از کمبود منابع بسیار شدید در سال جاری است. از دانشگاه‌ها نیز انتظار داریم با نظارت دقیق به صرف این بودجه در مسیر اهداف تعیین شده کمک کنند تا به سمت دیگری سوق پیدا نکند.

اخبار اصفهان معرفی کتاب

دوازده اصل قدرتمند برای موفقیت

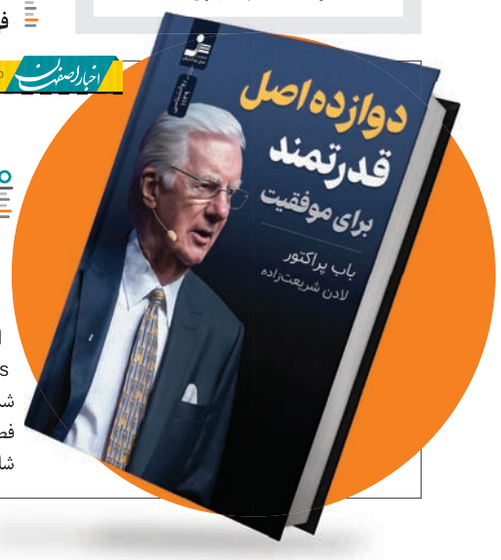

درباره‌ی کتاب دوازده اصل قدرتمند برای موفقیت

باب پراکتور (Bob Proctor) تنها محدودیت‌های زندگی را آن‌هایی می‌داند که خودمان بر زندگی‌مان تحمیل کرده‌ایم. به همین منظور او در کتاب دوازده اصل قدرتمند برای موفقیت (Principles for ۱۲ Success) سعی کرده تا با ارائه‌ی راهکارهای عملی، شما را در دست‌یابی به موفقیت یاری کند.

فصل‌های کتاب دوازده اصل قدرتمند برای موفقیت شامل موضوعات گوناگونی همچون اعتمادبه‌نفس، تصمیم‌گیری، ریسک کردن، موفقیت و... می‌شود. مباحثی که به‌طور مستقیم ساحت زندگی شخصی افراد را هدف گرفته و از سویه‌های مختلف، تغییراتی مشخص و هدفمند را متوجه زیست افراد می‌کند. تغییراتی که آرام‌آرام بدل به موجی بزرگ و اثربخش خواهند شد.

رهاسازی پتانسیل حقیقی با باب پراکتور

باب پراکتور موفقیت را به‌مثابه‌ی هدیه‌ای پیچیده شده در پوششی طلایی می‌بیند که یک روز صبح بعد از بیداری، سر از زیر تختتان درآورده است. موفقیتی که در دست گرفتنش عمیقا شما را خوشحال و راضی می‌کند. او در کتاب دوازده اصل قدرتمند برای موفقیت بیان می‌کند که بسیاری از افراد از داشتن این هدیه‌ی موفقیت در زندگی خود غافلند و نمی‌توانند آن‌طور که باید، از آن بهره ببرند.

کتاب دوازده اصل قدرتمند برای موفقیت انتشارات نسل نواندیش موفقیت را مسیری می‌داند که افراد برمی‌گزینند و راتباطی به میزان سرمایه، سن، تصمیمات گذشته و وضعیت کنونی آن‌ها ندارد. با این توصیف حتی فردی که ورشکست شده، در آستانه‌ی طلاق است و حتی جایی برای خوابیدن هم ندارد، موفق به حساب می‌آید.

حتما می‌پرسید که چطور؟ کتاب دوازده اصل قدرتمند برای موفقیت باب پراکتور، تمرکز ذهنی بر نتایج فیزیکی فعلی را باعث استمرار نتیجه‌ای یکسان در زندگی می‌داند. در عوض نویسنده پیشنهاد می‌دهد به‌جای احاطه‌ی خود با نتایج و افکار منفی، می‌بایست آگاه باشیم که موفقیت، مسیری است که با یک تصمیم شروع می‌شود.